

คำนำ

ตามพระราชบัญญัติสภาตำบลและองค์การบริหารส่วนตำบล พ.ศ. ๒๕๓๗ แก้ไขเพิ่มเติมถึงฉบับที่ ๖ พ.ศ. ๒๕๕๒ มาตรา ๔๖ พระราชบัญญัติกำหนดแผนและขั้นตอนการกระจายอำนาจให้แก่องค์กรปกครองส่วนท้องถิ่น พ.ศ. ๒๕๔๒ หมวด ๒ มาตรา ๑๖ (๑) ระเบียบกระทรวงมหาดไทย ว่าด้วยการจัดทำแผนพัฒนาขององค์กรปกครองส่วนท้องถิ่น พ.ศ. ๒๕๔๘ และที่แก้ไขเพิ่มเติมถึง (ฉบับที่ ๓) พ.ศ. ๒๕๖๑ ได้กำหนดให้องค์กรปกครองส่วนท้องถิ่นมีอำนาจและหน้าที่ในการจัดทำแผนพัฒนาท้องถิ่น เพื่อใช้เป็นกรอบในการจัดทำงบประมาณรายจ่ายประจำปี งบประมาณรายจ่ายเพิ่มเติม และงบประมาณจากเงินสะสมในช่วงของแผนนั้น

ดังนั้น เพื่อให้การดำเนินการให้เป็นไปตามกฎหมายดังกล่าว องค์การบริหารส่วนตำบลห้วยยางจึงต้องดำเนินการจัดทำแผนพัฒนาท้องถิ่น (พ.ศ. ๒๕๖๑ - ๒๕๖๕) ขึ้น เพื่อใช้เป็นแนวทางในการบริหารพัฒนาท้องถิ่นให้บรรลุตามวัตถุประสงค์และเป้าหมาย ก่อให้เกิดประโยชน์และสามารถตอบสนองความต้องการพัฒนาของประชาชนในเขตองค์การบริหารส่วนตำบลห้วยยางได้ โดยได้ดำเนินการตามขั้นตอน ดังนี้

๑. คณะกรรมการพัฒนาท้องถิ่น จัดประชุมประชาคมท้องถิ่น ส่วนราชการรัฐวิสาหกิจที่เกี่ยวข้อง เพื่อแจ้งแนวทางการพัฒนาท้องถิ่น รับทราบปัญหาความต้องการ ประเด็นการพัฒนา ประเด็นที่เกี่ยวข้อง และแนวทางปฏิบัติที่เหมาะสมกับสภาพพื้นที่เพื่อนำมากำหนดแนวทางการจัดทำแผนพัฒนาท้องถิ่น โดยให้นำข้อมูลพื้นฐานในการพัฒนาจากหน่วยงานต่างๆ และข้อมูลในแผนพัฒนาหมู่บ้าน หรือแผนชุมชนมาพิจารณา ประกอบการทบทวนแผนพัฒนาท้องถิ่น

๒. คณะกรรมการสนับสนุนการจัดทำร่างแผนพัฒนาท้องถิ่น รวบรวมแนวทางและข้อมูลนำมาวิเคราะห์เพื่อจัดทำร่างแผนพัฒนาท้องถิ่นแล้วเสนอคณะกรรมการพัฒนาท้องถิ่น

๓. คณะกรรมการพัฒนาท้องถิ่นพิจารณาร่างแผนพัฒนาท้องถิ่นเพื่อส่งเสนอแนะผู้บริหารท้องถิ่น

๔. กรณีองค์การบริหารส่วนตำบล ให้ผู้บริหารท้องถิ่นเสนอร่างแผนท้องถิ่นต่อสภาองค์การบริหารส่วนตำบล เพื่อให้ความเห็นชอบก่อนแล้วผู้บริหารท้องถิ่น จึงพิจารณาอนุมัติและประกาศใช้แผนพัฒนาท้องถิ่น (พ.ศ. ๒๕๖๑ - ๒๕๖๕)

ในการนี้ สภาองค์การบริหารส่วนตำบลห้วยยาง ได้พิจารณาเห็นชอบร่างแผนพัฒนาท้องถิ่น (พ.ศ. ๒๕๖๑ - ๒๕๖๕) ขององค์การบริหารส่วนตำบลห้วยยาง ในคราวประชุม สมัยวิสามัญที่ ๒ ครั้งที่ ๒/๒๕๖๒ เมื่อวันที่ ๑๔ มิถุนายน พ.ศ. ๒๕๖๒ ณ ห้องประชุมสภาองค์การบริหารส่วนตำบลห้วยยาง นายองค์การบริหารส่วนตำบลห้วยยาง จึงอนุมัติแผนพัฒนาท้องถิ่นดังกล่าว และดำเนินการประกาศใช้ต่อไป

สารบัญ

เรื่อง	หน้า
ส่วนที่ ๑ สภาพทั่วไปและข้อมูลพื้นฐาน	๑-๒๐
ส่วนที่ ๒ ยุทธศาสตร์การพัฒนากองครักษ์ปกครองส่วนท้องถิ่น	๒๑-๕๖
ส่วนที่ ๓ การนำแผนพัฒนาท้องถิ่นไปสู่การปฏิบัติ	๕๗-๑๕๓
๑. บัญชีสรุปโครงการพัฒนา (แบบ ผ. ๐๑)	
๒. รายละเอียดโครงการพัฒนา (แบบ ผ. ๐๒)	
๓. รายละเอียดโครงการที่เกินศักยภาพ (แบบ ผ. ๐๒/๑)	
๔. บัญชีครุภัณฑ์ (แบบ ผ. ๐๓)	
ส่วนที่ ๔ การติดตามและประเมินผล	๑๕๔-๑๖๘
ภาคผนวก	

ส่วนที่ ๑

สภาพทั่วไปและข้อมูลพื้นฐาน

๑. ด้านกายภาพ

๑.๑ ที่ตั้งของหมู่บ้าน/ชุมชน/ตำบล เดิมตำบลห้วยยาง แยกออกมาจากตำบลด่านช้าง เป็นตำบล ๑ ใน ๙ ตำบลของอำเภอบัวใหญ่ ซึ่งปัจจุบันแยกการปกครองออกเป็น ๑๒ หมู่บ้าน และได้ยกฐานะจากสภาตำบลห้วยยางเป็นองค์การบริหารส่วนตำบลห้วยยาง เมื่อปี พ.ศ. ๒๕๓๙ ตำบลห้วยยาง มีอาณาเขตพื้นที่อยู่ติดกันท้องถิ่นใกล้เคียง และจังหวัดใกล้เคียง ดังนี้

ทิศเหนือ	ติด	เขตองค์การบริหารส่วนตำบลขุนทอง
ทิศตะวันออก	ติด	เขตองค์การบริหารส่วนตำบลด่านช้าง
ทิศใต้	ติด	เขตเทศบาลตำบลหนองบัวสะอาด และ อบต.หนองแจ้งใหญ่
ทิศตะวันตก	ติด	เขตองค์การบริหารส่วนตำบลบึงพะไล อ.แก้งสนามนาง

โดยตำบลห้วยยาง ตั้งอยู่ทางทิศใต้ของอำเภอบัวใหญ่ อยู่ในเขตการปกครองของอำเภอบัวใหญ่ ห่างจากตัวอำเภอรยะทาง ๑๕ กิโลเมตร ตำบลห้วยยาง มีพื้นที่ประมาณ ๕๙.๘๖ ตารางกิโลเมตร เนื้อที่ ๓๐,๔๔๓ ไร่ โดยมีพื้นที่แยกเป็นรายหมู่บ้าน ดังนี้

หมู่ที่	ชื่อหมู่บ้าน	ประชากร
๑	ด่านช้าง	๖๗๕
๒	ดอนกระชาย	๔๓๑
๓	ห้วยยาง	๘๔๑
๔	ขามเตี้ย	๙๐๗
๕	ห้วยคร้อ	๓๓๘
๖	ดงบัง	๗๕๗
๗	แก้งิ้ว	๕๕๔
๘	บุไทย	๔๘๒
๙	หนองหญ้าปล้อง	๘๙๗
๑๐	สระไผ่	๒๒๖
๑๑	ดงสว่าง	๗๗๒
๑๒	หนองไผ่งาม	๖๒๗

แผนที่องค์การบริหารส่วนตำบลห้วยยาง อำเภอบัวใหญ่ จังหวัดนครราชสีมา

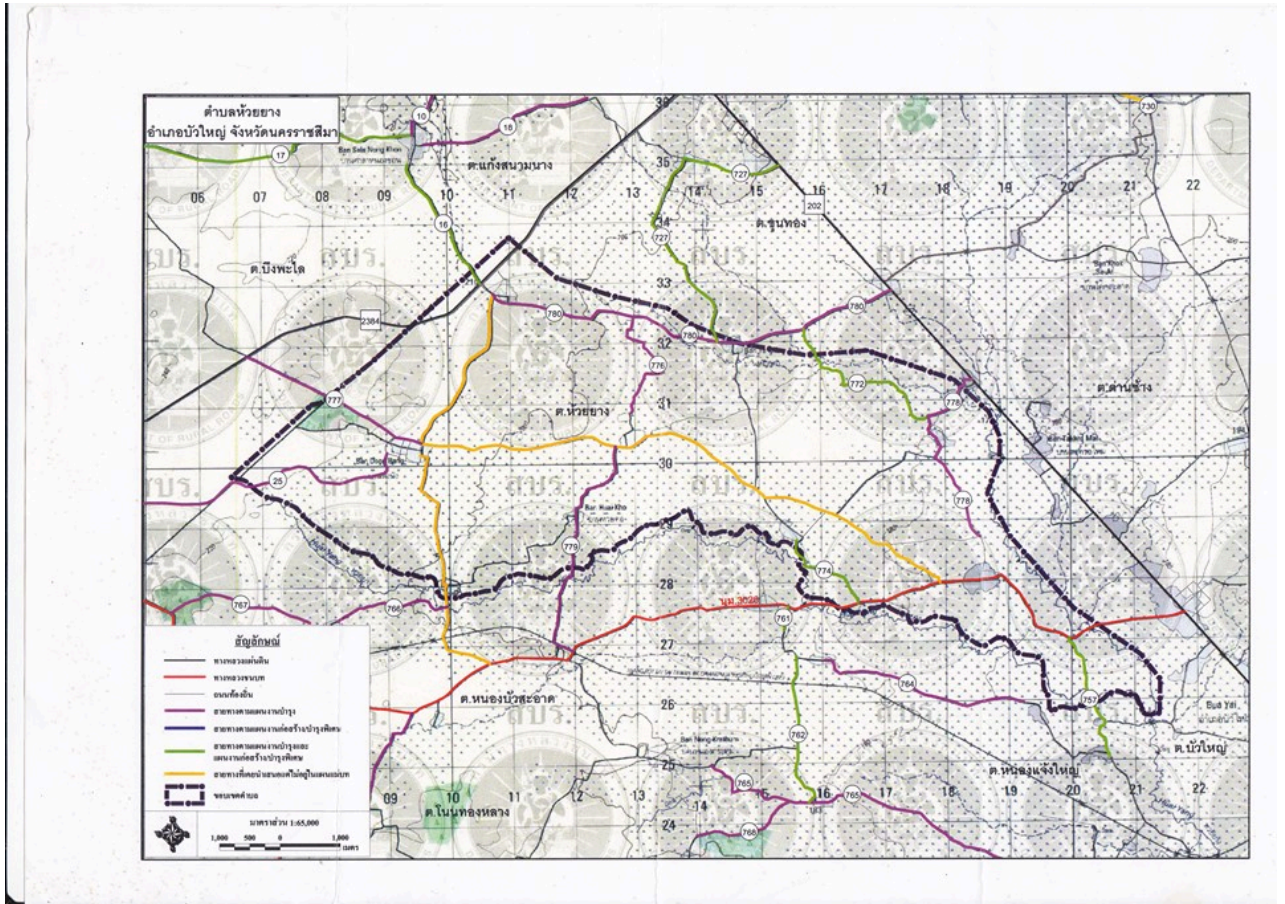

ข้อมูลเกี่ยวกับศักยภาพขององค์การบริหารส่วนตำบลห้วยยาง

คณะผู้บริหารองค์การบริหารส่วนตำบลห้วยยาง

- | | |
|---------------------------|---|
| ๑. นายสมปอง จันปัญญา | นายกองค์การบริหารส่วนตำบลห้วยยาง |
| ๒. นายนายวิชัย ศรีบุตรสี | รองนายกองค์การบริหารส่วนตำบลห้วยยาง |
| ๓. นายบุญสวน พลศรีราช | รองนายกองค์การบริหารส่วนตำบลห้วยยาง |
| ๔. นายจีระศักดิ์ วงศ์ชาติ | เลขานุการนายกองค์การบริหารส่วนตำบลห้วยยาง |

โครงสร้างคณะผู้บริหาร

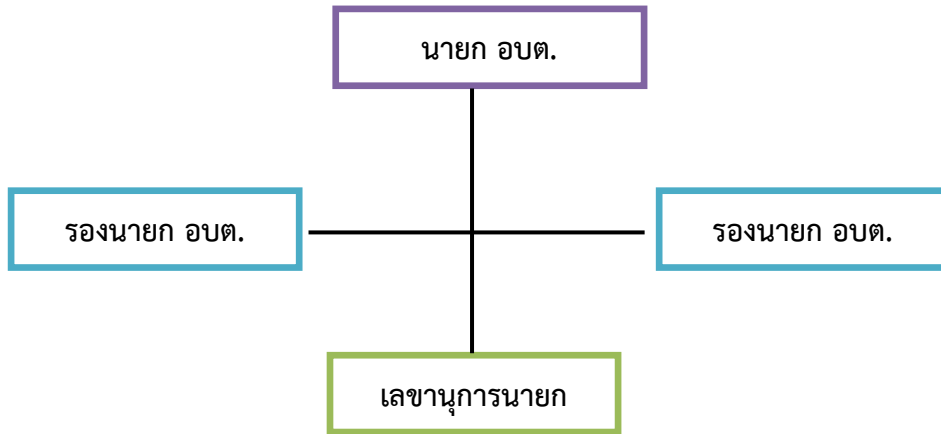

สมาชิกสภาองค์การบริหารส่วนตำบลห้วยยาง	
๑. นางฉวี โสตก	ประธานสภาองค์การบริหารส่วนตำบลห้วยยาง
๒. นายอุตร จัตนอก	สมาชิกสภา อบต.ห้วยยาง หมู่ที่ ๑
๓. นายสันต์ ขอเสริมกลาง	สมาชิกสภา อบต.ห้วยยาง หมู่ที่ ๒
๔. นายสงวน ตรวจนอก	สมาชิกสภา อบต.ห้วยยาง หมู่ที่ ๒
๕. นายแสงวิจิตร ทับอาสา	สมาชิกสภา อบต.ห้วยยาง หมู่ที่ ๓
๖. นางปารมี บุตรชานนท์	สมาชิกสภา อบต.ห้วยยาง หมู่ที่ ๔
๗. นายพิสิทธิ์ กองทุ่งมน	สมาชิกสภา อบต.ห้วยยาง หมู่ที่ ๔
๘. นายสุข ราชตั้งใจ	สมาชิกสภา อบต.ห้วยยาง หมู่ที่ ๕
๙. นายสมาน พันธุ์มี	สมาชิกสภา อบต.ห้วยยาง หมู่ที่ ๖
๑๐. นายดาว ผางเวทย์	สมาชิกสภา อบต.ห้วยยาง หมู่ที่ ๖
๑๑. นายชนะชัย วัฒนาพุดิ	สมาชิกสภา อบต.ห้วยยาง หมู่ที่ ๗
๑๒. นายหนูเพียร โคกสีนอก	สมาชิกสภา อบต.ห้วยยาง หมู่ที่ ๗
๑๓. นายคำพา สุวิชัย	รองประธานสภาองค์การบริหารส่วนตำบลห้วยยาง
๑๔. นายประเสริฐ สาอูตม์	สมาชิกสภา อบต.ห้วยยาง หมู่ที่ ๘
๑๕. นายเสงี่ยม หาชัยอินทร์	สมาชิกสภา อบต.ห้วยยาง หมู่ที่ ๙
๑๖. นางหอมจันทร์ สงสุรีย์	สมาชิกสภา อบต.ห้วยยาง หมู่ที่ ๙
๑๗. นายอาคม พลยางนอก	สมาชิกสภา อบต.ห้วยยาง หมู่ที่ ๑๐
๑๘. นายบุญมี ศรีบุตรศรี	สมาชิกสภา อบต.ห้วยยาง หมู่ที่ ๑๐
๑๙. นายวิจิต ศึกษ	สมาชิกสภา อบต.ห้วยยาง หมู่ที่ ๑๑
๒๐. นางนภาศรี ป้องลอด	สมาชิกสภา อบต.ห้วยยาง หมู่ที่ ๑๒

โครงสร้างการแบ่งส่วนราชการ (จำนวน ๖ สำนัก/กอง)	
พนักงานส่วนท้องถิ่น	พนักงานจ้าง
๑. สำนักงานปลัด	
(๑) ปลัดองค์การบริหารส่วนตำบล (๒) หัวหน้าสำนักปลัด (๓) นักทรัพยากรบุคคล (๔) นักวิเคราะห์นโยบายและแผน (๕) นิติกร (๖) เจ้าหน้าที่ตรวจสอบภายใน (๗) เจ้าพนักงานธุรการ (๘) เจ้าพนักงานงานป้องกันและบรรเทาสาธารณภัย	- พนักงานจ้างทั่วไป (๑) คนงานทั่วไป(ผู้ช่วยเจ้าพนักงานธุรการ) (๒) คนงานทั่วไป(พนักงานขับรถยนต์) (๓) คนงานทั่วไป(แม่บ้าน) (๔) ยาม -จ้างเหมาบริการ (๑) แม่บ้าน

๒. กองคลัง		
(๑) ผู้อำนวยการกองคลัง (๒) นักวิชาการเงินและบัญชี (๓) นักวิชาการจัดเก็บรายได้ (๔) นักวิชาการพัสดุ (๕) เจ้าพนักงานการเงินและบัญชี (๖) เจ้าพนักงานพัสดุ	- พนักงานจ้างตามภารกิจ (๑) ผู้ช่วยเจ้าพนักงานจัดเก็บรายได้ - พนักงานจ้างทั่วไป (๑) คนงานทั่วไป(ผช.จนท.การเงินและบัญชี) - จ้างเหมาบริการ (๑) ผช.เจ้าหน้าที่พัสดุ	
๓. กองช่าง		
(๑) ผู้อำนวยการกองช่าง (๒) นายช่างโยธา	- พนักงานจ้างตามภารกิจ (๑) ผู้ช่วยช่างไฟฟ้า - จ้างเหมาบริการ (๑) ผู้ช่วยช่างโยธา	
๔. กองการศึกษา		
(๑) ผู้อำนวยการกองการศึกษา (๒) นักวิชาการศึกษา (๓) เจ้าพนักงานธุรการ (๔) ครู จำนวน ๑ ตำแหน่ง	- พนักงานจ้างตามภารกิจ (๑) ผู้ดูแลเด็ก) จำนวน ๓ ตำแหน่ง - พนักงานจ้างทั่วไป (๑) คนงานทั่วไป(ผู้ช่วยเจ้าหน้าที่ธุรการ)	
๕. กองส่งเสริมการเกษตร		
(๑) ผู้อำนวยการส่งเสริมการเกษตร (๒) เจ้าพนักงานการเกษตร	- พนักงานจ้างทั่วไป (๑) คนงานทั่วไป	
๖. กองสวัสดิการสังคม		
(๑) ผู้อำนวยการกองสวัสดิการสังคม (๒) นักพัฒนาชุมชน		
รวม	จำนวน ๒๔ คน	จำนวน ๑๕ คน

องค์การบริหารส่วนตำบลห้วยยาง แบ่งโครงสร้างการบริหารงานออกเป็น ๑ สำนัก กับอีก ๕ กอง ทั้งหมด ๖ ส่วนราชการ พนักงานส่วนท้องถิ่น จำนวน ๒๔ คน พนักงานจ้าง จำนวน ๑๕ คน รวมทั้งสิ้น ๓๙ คน โดยมีภารกิจการบริหารงานดังนี้

๑. สำนักงานปลัด

มีภาระหน้าที่เกี่ยวกับงานธุรการสารบรรณการจัดทำแผนพัฒนาตำบลการจัดทำร่างข้อบังคับการ จัดทำทะเบียนคณะผู้บริหาร สมาชิก อบต. การดำเนินการตามนโยบายของรัฐบาล แผนพัฒนาเศรษฐกิจให้ คำปรึกษางานในหน้าที่และความรับผิดชอบการปกครอง บังคับบัญชา พนักงานส่วนตำบล และพนักงานจ้าง การบริหารงานบุคคลของ อบต. ทั้งหมด การดำเนินการ เกี่ยวกับการอนุญาตต่างๆ และปฏิบัติหน้าที่อื่นที่ เกี่ยวข้อง แบ่งส่วนราชการภายในออกเป็น ๑๐ งาน คือ

๑.๑ งานบริหารทั่วไป

- งานสารบรรณ
- งานอำนวยการและข้อมูลข่าวสาร
- งานบริหารงานบุคคล
- งานเลือกตั้ง
- งานวิชาการเกษตร
- งานกิจการสภา
- งานป้องกันและบรรเทาสาธารณภัย
- งานควบคุมและส่งเสริมการท่องเที่ยว
- งานอื่นที่ไม่อยู่ในความรับผิดชอบส่วนใด
- งานอื่นๆ ที่ได้รับมอบหมาย

๑.๒ งานนโยบายและแผน

- งานนโยบายและแผนพัฒนา
- งานวิชาการ
- งานสารสนเทศและระบบคอมพิวเตอร์
- งานงบประมาณ
- งานข้อบัญญัติ อบต.
- งานอื่นๆ ที่ได้รับมอบหมาย

๑.๓ งานกฎหมายและคดี

- งานกฎหมายและนิติกรรม
- งานการดำเนินการทางคดีและศาลปกครอง
- งานร้องเรียนร้องทุกข์และอุทธรณ์
- งานระเบียบการคลัง
- งานอื่นๆ ที่ได้รับมอบหมาย

๑.๔ งานตรวจสอบภายใน

- งานตรวจสอบภายใน
- งานอื่นๆ ที่ได้รับมอบหมาย

แผนการสาธารณสุขและข้อบังคับตำบลการวาง แผนการสาธารณสุขและการประมวผลและวิเคราะห์ข้อมูลทางสถิติ ที่เกี่ยวข้องกัสาธารณสุขงานเฝ้าการระวังโรคการเผยแพร่ฝึกอบรมการให้สุขศึกษาการ จัดทำงบประมาณตามแผนงานสาธารณสุขงานด้านสิ่งแวดล้อม ให้บริการสาธารณสุข การควบคุมการฆ่าสัตว์ จำหน่ายเนื้อสัตว์และปฏิบัติหน้าที่อื่นที่เกี่ยวข้องคือ

๑.๕ งานอนามัยและสิ่งแวดล้อม

- งานสุขาภิบาลทั่วไป
- งานสุขาภิบาลโรงงาน
- งานสุขาภิบาลอาหารและสถานประกอบการ
- งานอาชีวอนามัย
- งานอื่นๆ ที่ได้รับมอบหมาย

๑.๖ งานส่งเสริมสุขภาพและสาธารณสุข

- งานอนามัยชุมชน

- งานสาธารณสุขมูลฐาน
- งานควบคุมมาตรฐานอาหารและน้ำ
- งานป้องกันยาเสพติด
- งานอื่นๆ ที่ได้รับมอบหมาย

๑.๗ งานรักษาความสะอาด

- งานควบคุมสิ่งปฏิกูล
- งานรักษาความสะอาดและขนถ่ายสิ่งปฏิกูล
- งานกำจัดมูลฝอยและน้ำเสีย
- งานอื่นๆ ที่ได้รับมอบหมาย

๑.๘ งานควบคุมและจัดการคุณภาพสิ่งแวดล้อม

- งานส่งเสริมและเผยแพร่
- งานควบคุมมลพิษ
- งานศึกษาและวิเคราะห์ผลกระทบสิ่งแวดล้อม
- งานติดตามตรวจสอบ
- งานอื่นๆ ที่ได้รับมอบหมาย

๑.๙ งานควบคุมโรค

- งานการเฝ้าระวัง
- งานระบาดวิทยา
- งานโรคติดต่อและสัตว์นำโรค
- งานโรคเอดส์
- งานอื่นๆ ที่ได้รับมอบหมาย

๑.๑๐ งานบริการสาธารณสุข

- งานรักษาและพยาบาล
- งานชั้นสูตรสาธารณสุข
- งานสัตว์แพทย์และกิจการโรงฆ่าสัตว์
- งานอื่นๆ ที่ได้รับมอบหมาย

๒. กองคลัง

มีภาระหน้าที่เกี่ยวกับการจัดทำบัญชีและทะเบียนรับ-จ่ายเงินทุกประเภทงานเกี่ยวกับการเงินการเบิกจ่ายเงินการเก็บรักษาเงิน การนำส่งเงิน การฝากเงิน การตรวจเงิน อบต. รวบรวมสถิติเงินได้ ประเภทต่างๆ การเบิกตัดปีการขยายเวลาเบิกจ่ายงบประมาณการหักภาษีและนำส่งเงินคงเหลือประจำวันการรับ และจ่ายขาดเงินสะสมของ อบต. การยืมเงินทตรงราชการ การจัดหาผลประโยชน์จากสิ่งก่อสร้างและทรัพย์สินของอบต. ตรวจสอบงานของจังหวัดและสำนักงานตรวจเงินแผ่นดินการเร่งรัดใบสำคัญและเงินยืมค้างชำระ การจัดเก็บ ภาษี การประเมินภาษี การเร่งรัดจัดเก็บรายได้ การพัฒนารายได้ การออกใบอนุญาตและค่าธรรมเนียมต่างๆ และปฏิบัติหน้าที่อื่นที่เกี่ยวข้อง แบ่งส่วนราชการภายในออกเป็น ๔ งาน คือ

๒.๑ งานการเงิน

- งานรับเงิน – เบิกจ่ายเงิน
- งานจัดทำฎีกาเบิกจ่ายเงิน
- งานเก็บรักษาเงิน
- งานอื่นๆ ที่ได้รับมอบหมาย

๒.๒ งานบัญชี

- งานการบัญชี
- งานทะเบียนคุมการเบิกจ่าย
- งานการเงินและงบทดลอง
- งานงบแสดงฐานะทางการเงิน
- งานอื่นๆ ที่ได้รับมอบหมาย

๒.๓ งานพัฒนาและจัดเก็บรายได้

- งานภาษีอากร ค่าธรรมเนียมและค่าเช่า
- งานพัฒนารายได้
- งานควบคุมกิจการค้าและค่าปรับ
- งานทะเบียนควบคุมและเร่งรัดรายได้
- งานอื่นๆ ที่ได้รับมอบหมาย

๒.๔ งานทะเบียนทรัพย์สินและพัสดุ

- งานทะเบียนทรัพย์สินและแผนที่ภาษี
- งานพัสดุ
- งานทะเบียนเบิกจ่ายวัสดุครุภัณฑ์และยานพาหนะ
- งานอื่นๆ ที่ได้รับมอบหมาย

๓. กองช่าง

มีภาระหน้าที่เกี่ยวกับการสำรวจออกแบบและจัดทำโครงการ ใช้จ่ายเงินของ อบต. การอนุมัติ เพื่อดำเนินการตามโครงการที่ตั้งจ่ายจากเงินรายได้ของ อบต. งานบำรุงซ่อม และจัดทำทะเบียน สิ่งก่อสร้าง ที่ อยู่ในความรับผิดชอบของ อบต. การให้คำแนะนำปรึกษา เกี่ยวกับการจัดทำโครงการ และการออกแบบ ก่อสร้าง แก่อบต. และหน่วยงานอื่นที่เกี่ยวข้อง งานควบคุมอาคาร การดูแล ควบคุม ปรึกษา ซ่อมแซม วัสดุครุภัณฑ์ และ ปฏิบัติหน้าที่อื่นที่เกี่ยวข้อง แบ่งส่วนราชการภายในออกเป็น ๔ งาน คือ

๓.๑ งานก่อสร้าง

- งานก่อสร้างและบูรณะถนน
- งานก่อสร้างและบูรณะสภาพและโครงการพิเศษ
- งานระบบข้อมูลและแผนที่เส้นทางคมนาคม
- งานบำรุงรักษาเครื่องจักรและยานพาหนะ
- งานอื่นๆ ที่ได้รับมอบหมาย

๓.๒ งานออกแบบและควบคุมอาคาร

- งานสถาปัตยกรรมและมัณฑนศิลป์
- งานวิศวกรรม
- งานประเมินราคา
- งานควบคุมการก่อสร้างอาคาร

- งานบริการข้อมูลและหลักเกณฑ์
- งานออกแบบ
- งานอื่นๆ ที่ได้รับมอบหมาย

๓.๓ งานประสานสาธารณูปโภค

- งานประสานสาธารณูปโภคและกิจการประปา
- งานขนส่งและวิศวกรรมจราจร
- งานระบายน้ำ
- งานจัดตกแต่งสถานที่
- งานอื่นๆ ที่ได้รับมอบหมาย

๓.๔ งานผังเมือง

- งานสำรวจและแผนที่
- งานวางผังพัฒนาเมือง
- งานควบคุมทางผังเมือง
- งานจัดรูปที่ดินและฟื้นฟูเมือง
- งานอื่นๆ ที่ได้รับมอบหมาย

๔. กองการศึกษา ศาสนา และวัฒนธรรม

มีภาระหน้าที่เกี่ยวกับ การปฏิบัติงานทางการศึกษาเกี่ยวกับการวิเคราะห์วิจัยและพัฒนาหลักสูตร การแนะแนว การวัดผลประเมินผลการพัฒนาตำราเรียน การวางแผนการศึกษาของมาตรฐานสถานศึกษา การจัดการส่งเสริมการศึกษา การใช้เทคโนโลยีทางการศึกษา การเสนอแนะเกี่ยวกับการศึกษา ส่งเสริมการวิจัยการวางแผนโครงการสำรวจเก็บรวบรวมข้อมูลสถิติการศึกษาเพื่อนำไปประกอบ การพิจารณา กำหนดนโยบาย แผนงาน และแนวทางการปฏิบัติ ในการจัดการศึกษา การเผยแพร่การศึกษา และปฏิบัติหน้าที่อื่นที่เกี่ยวข้อง แบ่งส่วนราชการภายในออกเป็น ๓ งาน คือ

๔.๑ งานบริหารงานการศึกษา

- งานบริหารวิชาการ
- งานนิเทศการศึกษา
- งานเทคโนโลยีทางการศึกษา
- งานลูกเสือและยุวกาชาด
- งานอื่นๆ ที่ได้รับมอบหมาย

๔.๒ งานส่งเสริมการศึกษา ศาสนา และวัฒนธรรม

- งานห้องสมุด พิพิธภัณฑ์ และเครือข่ายทางการศึกษา
- งานกิจการศาสนา
- งานส่งเสริมประเพณี ศิลปะและวัฒนธรรม
- งานกิจการเด็กและเยาวชน
- งานกีฬาและนันทนาการ
- งานอื่นๆ ที่ได้รับมอบหมาย

๔.๓ งานฝ่ายกิจการโรงเรียน

- งานจัดการศึกษา
- งานพลศึกษา

- งานทดสอบประเมินผลและตรวจวัดผลการเรียน
- งานบริการและบำรุงสถานศึกษา
- งานศูนย์พัฒนาเด็กเล็ก
- งานอื่นๆ ที่ได้รับมอบหมาย

๕. กองส่งเสริมการเกษตร

ดังนี้

มีภาระหน้าที่ที่เกี่ยวกับการส่งเสริมการเกษตร และงานส่งเสริมปศุสัตว์ และงานอื่นๆที่เกี่ยวข้อง

๕.๑ งานส่งเสริมการเกษตร

- งานวิชาการทางการเกษตรและเทคโนโลยี
- งานส่งเสริม ปรับปรุง ขยายพันธุ์พืช
- งานป้องกันและรักษาโรคและศัตรูพืช
- งานเพาะชำและปุ๋ยเคมี
- งานบรรจุก้อนท์และร้านค้าสาธิต

๕.๒ งานส่งเสริมปศุสัตว์

- งานวิชาการปศุสัตว์และเทคโนโลยี
- งานส่งเสริม ปรับปรุง ขยายพันธุ์สัตว์
- งานเพาะพันธุ์และอนุบาลสัตว์
- งานป้องกัน ควบคุมโรคติดต่อ และกักสัตว์

๖. กองสวัสดิการสังคม

มีภาระหน้าที่เกี่ยวกับงานสวัสดิการสังคม ซึ่งมีลักษณะงานที่ปฏิบัติเกี่ยวกับการสังคมสงเคราะห์ การส่งเสริมสวัสดิภาพเด็กและเยาวชนผู้สูงอายุ ผู้พิการ การพัฒนาชุมชน การจัดระเบียบชุมชนหนาแน่น และชุมชนแออัด และการให้คำปรึกษาแนะนำหรือตรวจสอบเกี่ยวกับงานสวัสดิการสังคม และปฏิบัติหน้าที่อื่นที่เกี่ยวข้องมีทั้งหมด ๓ งาน ดังนี้

๖.๑ งานสังคมสงเคราะห์

- งานสังคมสงเคราะห์
- งานสงเคราะห์เด็ก สตรี คนชรา และผู้ด้อยโอกาส
- งานอื่นๆ ที่ได้รับมอบหมาย

๖.๒ งานสวัสดิการและพัฒนาชุมชน

- งานสวัสดิการและพัฒนาชุมชน
- งานสวัสดิภาพเด็กและเยาวชน
- งานอื่นๆ ที่ได้รับมอบหมาย

๖.๓ งานส่งเสริมอาชีพและพัฒนาสตรี

- งานส่งเสริมอาชีพ
- งานพัฒนาสตรี
- งานอื่นๆ ที่ได้รับมอบหมาย

๑.๒ ลักษณะภูมิประเทศ สภาพพื้นที่ทั่วไปขององค์การบริหารส่วนตำบลห้วยยางมีสภาพทั่วไปของพื้นที่เป็นที่ราบลุ่ม มีลำห้วย คลอง และสระน้ำกระจายตามพื้นที่ จึงเหมาะแก่การทำการเกษตร

๑.๓ ลักษณะภูมิอากาศ สภาพอากาศทั่วไปของเขตพื้นที่ตำบลห้วยยางมีความคล้ายคลึงภูมิภาคตะวันออกเฉียงเหนือตอนล่างโดยทั่วไปจำแนกได้ดังนี้

ฤดูร้อน เริ่มต้นระหว่างเดือนกุมภาพันธ์ - เมษายน อากาศร้อนจัดและแล้งจัดติดต่อกันเป็นระยะเวลานานความชื้นในอากาศมีน้อย และมีพายุฤดูร้อนเป็นบางช่วงที่มีคลื่นความร้อนปกคลุม อุณหภูมิสูงสุดประมาณ ๓๕ - ๔๐ องศาเซลเซียส

ฤดูฝน เริ่มต้นระหว่างเดือนพฤษภาคม - ตุลาคม อากาศร้อนและมีพายุลมฝนฟ้าคะนองลมแรงกว่าปีที่แล้วและมีภาวะฝนทิ้งช่วงในบางช่วง

ฤดูหนาว เริ่มต้นระหว่างเดือนพฤศจิกายน - มกราคม อุณหภูมิต่ำสุดประมาณ ๑๕ องศาเซลเซียส

๑.๔ ลักษณะของดิน สภาพดินในเขตตำบลห้วยยางจำนวน ร้อยละ ๗๐ มีลักษณะเป็นดินร่วนปนทราย จึงไม่สามารถเก็บกักน้ำได้ พื้นที่เพาะปลูกส่วนใหญ่ จะปลูกข้าว อ้อย มันสำปะหลัง ตามลำดับ

๑.๕ ลักษณะของแหล่งน้ำ มีแหล่งน้ำที่ใช้สำหรับ อุปโภค - บริโภค จำนวน ๔๑ แห่ง แหล่งน้ำทั้ง ๔๑ แห่งเคยเป็นแหล่งน้ำที่เกิดขึ้นตามธรรมชาติและองค์การบริหารส่วนตำบลห้วยยางได้ดำเนินการขุดลอกแหล่งน้ำและก่อสร้างฝายกั้นน้ำเพื่อเพียงพอกับการอุปโภคและบริโภคของประชาชน ดังนี้

ลำห้วย	๒	แห่ง	สระน้ำ	๒๔	แห่ง
หนองน้ำ	๒	แห่ง	บ่อน้ำตื้น	-	แห่ง
ลำคลอง	-	แห่ง	บ่อบาดาล	๑๒	แห่ง
บึง	-	แห่ง	อ่างเก็บน้ำ	๑	แห่ง
แม่น้ำ	-	แห่ง	ฝาย	-	แห่ง
อื่นๆ (ระบุ)	-	แห่ง	เหมือง	-	แห่ง

๑.๖ ลักษณะของไม้/ป่าไม้ ในเขตองค์การบริหารส่วนตำบลห้วยยาง มีป่าไม้สาธารณะ จำนวน ๓ แห่ง คือโคกดินแดง โคกท่าเลป่าช้า และโคกตลุกหิน มีต้นไม้ที่ชาวบ้านปลูกลักษณะของไม้เป็นไม้ยืนต้น ผลัดใบและทางราชการปลูกในวันสำคัญของชาติ และต้นไม้ที่เกิดขึ้นเองตามธรรมชาติ

๒. ด้านการเมือง/การปกครอง

๒.๑ เขตการปกครอง องค์การบริหารส่วนตำบลห้วยยาง ประกอบด้วยหมู่บ้าน ๑๒ หมู่บ้านมีพื้นที่อยู่ในองค์การบริหารส่วนตำบลทั้งหมด ๑๒ หมู่บ้าน ดังนี้

หมู่ที่ ๑	บ้านด่านช้าง	ผู้ปกครอง	นายประสาสน์ เกษนอก	ผู้ใหญ่บ้าน
หมู่ที่ ๒	บ้านดอนกระชาย	ผู้ปกครอง	นายสมศักดิ์ จงผาดกลาง	ผู้ใหญ่บ้าน
หมู่ที่ ๓	บ้านห้วยยาง	ผู้ปกครอง	นายศิริวุฒิ ศรีใสล	ผู้ใหญ่บ้าน
หมู่ที่ ๔	บ้านขามเตี้ย	ผู้ปกครอง	นายสุรศักดิ์ จอดนอก	ผู้ใหญ่บ้าน
หมู่ที่ ๕	บ้านห้วยคร้อ	ผู้ปกครอง	นายกิตติ หัสจระวย	ผู้ใหญ่บ้าน
หมู่ที่ ๖	บ้านดงบัง	ผู้ปกครอง	นายสุพิน แสงวันดี	ผู้ใหญ่บ้าน
หมู่ที่ ๗	บ้านแก้งิ้ว	ผู้ปกครอง	นายสิทธิจินดา ฝ่ายเป็น	ผู้ใหญ่บ้าน
หมู่ที่ ๘	บ้านบุไทย	ผู้ปกครอง	นายประวัตติ บุญคำมูล	ผู้ใหญ่บ้าน

หมู่ที่ ๙ บ้านหนองหน้าปล้อง	ผู้ปกครอง นายสถาพร โคตะลี	กำนันต.ห้วยยาง
หมู่ที่ ๑๐ บ้านสระไผ่	ผู้ปกครอง นายชุมแพ ทองผดุง	ผู้ใหญ่บ้าน
หมู่ที่ ๑๑ บ้านดงสว่าง	ผู้ปกครอง นายประวิทย์ อัจจุลหา	ผู้ใหญ่บ้าน
หมู่ที่ ๑๒ บ้านหนองไผ่งาม	ผู้ปกครอง นายศิริพงษ์ ขอเสริมกลาง	ผู้ใหญ่บ้าน

๒.๒ การเลือกตั้ง

องค์การบริหารส่วนตำบลห้วยยาง มีทั้งหมด ๑๒ หมู่บ้าน ประชาชนให้ความร่วมมือด้านการเลือกตั้งเป็นอย่างดี เช่น การเลือกตั้งสมาชิกสภาองค์การบริหารส่วนตำบล ในปี พ.ศ. ๒๕๕๕ ประชาชนมาใช้สิทธิเลือกตั้ง จำนวนผู้มาใช้สิทธิเลือกตั้งนายกองค์การบริหารส่วนตำบล ๔,๒๖๐ คน จากผู้มีสิทธิเลือกตั้งทั้งสิ้น ๕,๕๐๗ คน คิดเป็นร้อยละ ๗๗.๓๕ จำนวนผู้มาใช้สิทธิเลือกตั้งสมาชิกสภาองค์การบริหารส่วนตำบล ๔,๒๖๐ คน จากผู้มีสิทธิเลือกตั้งทั้งสิ้น ๕,๕๐๗ คน คิดเป็นร้อยละ ๗๗.๓๕ ปัญหาคือการแข่งขันทางการเมืองค่อนข้างสูง มีจุดที่นำสังเกตคือ มีการย้ายเข้าย้ายออกช่วงที่จะมีการเลือกตั้ง ไม่ว่าจะเป็นการเลือกผู้ใหญ่บ้าน สมาชิกสภา นายกองค์การบริหารส่วนตำบล โดยเฉพาะ การคัดเลือกผู้ใหญ่บ้าน การแก้ไขปัญหาขององค์การบริหารส่วนตำบล คือ ขอความร่วมมือ ผู้นำ เจ้าหน้าที่ที่มีหน้าที่รับผิดชอบให้ระมัดระวัง สอดส่องพฤติกรรมและให้รายงาน อำนวยความสะดวก การรณรงค์ ประชาสัมพันธ์ ให้ข้อมูลที่ถูกต้อง เกี่ยวกับข้อกำหนดของการเลือกตั้งที่กระทำได้ และทำไม่ได้ให้ประชาชนได้รับทราบ ปัญหาต่างๆ ที่เกิดขึ้นขององค์การบริหารส่วนตำบลก็ได้พยายามแก้ไข ให้การเลือกตั้งทุกประเภทมีความบริสุทธิ์ ยุติธรรม

๓.๑ ข้อมูลเกี่ยวกับจำนวนประชากร

จำนวน ๑๒ หมู่บ้าน (ปี พ.ศ. ๒๕๖๒)				
หมู่ที่	ชื่อหมู่บ้าน	จำนวนครัวเรือน	หญิง (คน)	ชาย (คน)
๑	ด่านช้าง	๑๙๔	๓๒๐	๓๕๕
๒	ดอนกระชาย	๑๑๗	๒๐๙	๒๒๒
๓	ห้วยยาง	๒๑๕	๔๓๑	๔๑๐
๔	ขามเตี้ย	๒๑๐	๔๖๕	๔๔๒
๕	ห้วยคร้อ	๘๗	๑๖๔	๑๗๔
๖	ดงบัง	๒๑๓	๓๕๙	๓๙๘
๗	แก้งิ้ว	๑๕๙	๒๙๐	๒๖๔
๘	บุไทย	๑๑๐	๒๒๖	๒๕๖
๙	หนองหญ้าปล้อง	๒๐๓	๔๔๗	๔๕๐
๑๐	สระไผ่	๕๑	๑๑๔	๑๑๒
๑๑	ดงสว่าง	๑๘๓	๓๙๔	๓๗๘
๑๒	หนองไผ่งาม	๑๘๓	๓๑๙	๓๐๘
รวมทั้งสิ้น		๑,๙๒๕	๓,๗๓๘	๓,๗๙๖

หมายเหตุ : ข้อมูลจากสำนักทะเบียนอำเภอบัวใหญ่ ณ เดือน พฤษภาคม พ.ศ. ๒๕๖๒

๓.๒ ช่วงอายุและจำนวนประชากร

ประชากร ขององค์การบริหารส่วนตำบลห้วยยาง (ปี พ.ศ. ๒๕๖๒)			
ประชากร	หญิง	ชาย	ช่วงอายุ
จำนวนประชากรเยาวชน	๑,๒๐๐	๑,๔๕๐	อายุต่ำกว่า ๑๘ ปี
จำนวนประชากร	๒,๕๐๕	๑,๘๐๕	อายุ ๑๘ - ๖๐ ปี
จำนวนประชากรผู้สูงอายุ	๘๕๐	๙๖๐	อายุมากกว่า ๖๐ ปี
รวม	๔,๑๐๐	๔,๒๑๕	ทั้งสิ้น ๘,๓๑๕ คน

หมายเหตุ : ข้อมูลจากสำนักทะเบียนอำเภอบัวใหญ่ ณ เดือน พฤษภาคม พ.ศ. ๒๕๖๒

๔. สภาพทางสังคม

๔.๑ การศึกษา

ด้านการศึกษาในเขตองค์การบริหารส่วนตำบลห้วยยาง มีการจัดการด้านการศึกษา โดยมี ศูนย์พัฒนาเด็กเล็กขององค์การบริหารส่วนตำบลห้วยยาง จำนวน ๒ แห่ง มีโรงเรียนสังกัด สำนักงานคณะกรรมการการศึกษาขั้นพื้นฐาน (สพฐ.) จำนวน ๖ แห่ง ตามข้อมูล ดังนี้

ศูนย์พัฒนาเด็กเล็กก่อนวัยเรียน ประจำปีการศึกษา พ.ศ. ๒๕๖๒

ที่	ชื่อศูนย์พัฒนาเด็กเล็ก	ที่ตั้ง	พ.ศ. ๒๕๖๒ จำนวนนักเรียน		
		หมู่ที่	ชาย	หญิง	รวม
๑	ศูนย์พัฒนาเด็กเล็กบ้านขามเตี้ย	๔	๑๒	๑๐	๒๒
๒	ศูนย์พัฒนาเด็กเล็กบ้านดงบัง	๖	๑๓	๓	๑๖
รวม			๒๕	๑๓	๓๘

- ➔ ศูนย์พัฒนาเด็กเล็กบ้านขามเตี้ย
 - มีครูผู้ดูแลเด็ก จำนวน - คน
 - มีผู้ช่วยครูผู้ดูแลเด็ก จำนวน ๒ คน
- ➔ ศูนย์พัฒนาเด็กเล็กดงบัง
 - มีครูผู้ดูแลเด็ก จำนวน ๑ คน
 - มีผู้ช่วยครูผู้ดูแลเด็ก จำนวน ๑ คน

สภาเด็กและเยาวชนตำบลห้วยยาง

องค์การบริหารส่วนตำบลห้วยยาง ได้จัดตั้งสภาเด็กและเยาวชนขึ้น จำนวน ๑ แห่ง เพื่อเป็นองค์กรเครือข่ายเชื่อมโยงกลุ่มเด็กและเยาวชนในองค์การบริหารส่วนตำบลห้วยยางที่มีการดำเนินงานในด้านต่างๆ เข้าด้วยกันอย่างเป็นระบบ เพื่อแสวงหาแนวทางในการส่งเสริมและพัฒนาเด็กและเยาวชนภายในองค์การบริหารส่วนตำบลห้วยยางภายใต้หลักการ “เด็กนำผู้ใหญ่หนุน” ซึ่งในปัจจุบันนี้สภาเด็กและเยาวชนเป็นองค์กรนิติบุคคลภายใต้พระราชบัญญัติส่งเสริมการพัฒนาเด็กและเยาวชนแห่งชาติ พุทธศักราช ๒๕๕๐ และที่แก้ไขเพิ่มเติม (ฉบับที่ ๒) พ.ศ. ๒๕๖๐ โดยสภาเด็กและเยาวชนมีสำนักงานตั้งอยู่ที่ องค์การบริหารส่วนตำบลห้วยยาง อำเภอบัวใหญ่ จังหวัดนครราชสีมา โดยได้ดำเนินการแต่งตั้งคณะกรรมการบริหารสภาเด็กและเยาวชน เพื่อส่งเสริมสนับสนุน และประสานงานการดำเนินการของสภาเด็กและเยาวชน

ข้อมูลโรงเรียนสังกัด สำนักงานคณะกรรมการการศึกษาขั้นพื้นฐาน (สพฐ.)

ชื่อสถานศึกษา	จำนวนนักเรียน									
	อนุบาล			ประถมศึกษา						รวม
	อ.๑	อ.๒	อ.๓	ป.๑	ป.๒	ป.๓	ป.๔	ป.๕	ป.๖	
๑. โรงเรียนบ้านด่านช้าง	๗	๑๑	๑๑	๘	๑๑	๑๒	๓	๑๐	๑๐	๘๓
๒. โรงเรียนบ้านห้วยยาง	๕	๗	๘	๔	๘	๕	๑๐	๘	๕	๖๐
๓. โรงเรียนบ้านขามเตี้ย	๐	๒๗	๑๖	๑๐	๑๗	๑๓	๑๔	๙	๑๒	๑๑๘
๔. โรงเรียนบ้านดงบัง	๐	๙	๑๐	๑๙	๑๖	๑๒	๑๓	๑๙	๑๐	๑๐๘
๕. โรงเรียนบ้านเก่างิ้ว	๕	๕	๕	๖	๖	๘	๙	๗	๖	๕๗
๖. โรงเรียนบ้านหนองหญ้าปล้อง	๖	๑๐	๑๑	๖	๕	๗	๑๒	๙	๓	๖๙
รวมทั้งสิ้น	๒๓	๖๙	๖๑	๕๓	๖๓	๕๗	๖๑	๖๒	๔๖	๔๙๕

หมายเหตุ : ข้อมูลจากสำนักงานคณะกรรมการการศึกษาขั้นพื้นฐาน ณ พฤษภาคม ๒๕๖๒

๔.๒ สาธารณสุข

- โรงพยาบาลส่งเสริมสุขภาพตำบลบ้านดงบัง จำนวน ๑ แห่ง ตั้งอยู่บ้านดงบัง หมู่ที่ ๑
- ศูนย์สาธารณสุขมูลฐานชุมชน (ศสมช.) ๑๒ แห่ง หมู่ที่ ๑ - ๑๒
- ศูนย์สาธารณสุขมูลฐานโรงเรียน (ศสร.ร.) ๖ แห่ง
- ศูนย์สาธารณสุขมูลฐานวัด (ศสมว.) ๑๒ แห่ง
- อัตราการใช้ส้วมราดน้ำ ร้อยละ ๑๐๐

๔.๓ อาชญากรรม

องค์การบริหารส่วนตำบลห้วยยางไม่มีเหตุอาชญากรรมเกิดขึ้น แต่มีเหตุการณ์ลักขโมยทรัพย์สินประชาชน และทำลายทรัพย์สินของราชการ ซึ่งองค์การบริหารส่วนตำบลห้วยยางก็ได้ดำเนินการป้องกันการเกิดเหตุดังกล่าว จากการสำรวจข้อมูลพื้นฐานพบว่า ส่วนมากครัวเรือนมีการป้องกันอุบัติเหตุอย่างถูกวิธี มีความปลอดภัยในชีวิตและทรัพย์สิน ปัญหาคือจากข้อมูลที่สำรวจพบที่มีการป้องกันอุบัติเหตุ อาชญากรรม วิธีการแก้ปัญหาขององค์การบริหารส่วนตำบลห้วยยาง นั้นได้บรรจุโครงการติดตั้งกล้องวงจรปิด ในแผนพัฒนาท้องถิ่น ๒๕๖๑-๒๕๖๕ เรียบร้อยแล้ว รวมทั้งได้ตั้งจุดตรวจ จุดสกัด จุดบริการ ในช่วงเทศกาลที่มีวันหยุดหลายวันเพื่ออำนวยความสะดวกให้กับประชาชน แต่ปัญหาที่พบเป็นประจำคือการทะเลาะวิวาทของกลุ่มวัยรุ่นโดยเฉพาะใน

สถานที่จัดงานดนตรี งานมหรสพ เป็นปัญหาที่ชุมชนได้รับผลกระทบเป็นอย่างมาก การแก้ไขปัญหา คือการแจ้งเตือนให้ผู้ปกครองดูแลบุตรหลานของตน ประชาสัมพันธ์ให้ทราบถึงผลกระทบ ผลเสียหาย และโทษที่ได้รับจากการเกิดเหตุทะเลาะวิวาท การขอความร่วมมือไปยังผู้นำ การขอกำลังจาก ตำรวจ ผู้นำ อปพร. เพื่อระงับเหตุ ไม่ให้เกิดความรุนแรง แต่จะไม่ให้เกิดขึ้นเลยยังเป็นปัญหาที่ปัจจุบันไม่สามารถที่จะแก้ไขได้ ทั้งที่มีการร่วมมือกันหลายฝ่าย เป็นเรื่องที่ทางองค์การบริหารส่วนตำบลจะต้องหาวิธีที่จะแก้ไขปัญหาให้กับประชาชนต่อไปตามอำนาจหน้าที่ที่สามารถดำเนินการได้

๔.๔ ยาเสพติด

ปัญหายาเสพติดในองค์การบริหารส่วนตำบลห้วยยาง จากการที่ทางสถานีตำรวจภูธรบัวใหญ่ ได้แจ้งให้กับองค์การบริหารส่วนตำบลห้วยยางทราบนั้นพบว่าในเขตองค์การบริหารส่วนตำบลห้วยยางมีผู้ที่ติดยาเสพติดเมื่อเทียบกับพื้นที่อื่นถือว่าน้อย และยังไม่พบผู้ค้า เหตุผลก็เนื่องมาจากว่าได้รับความร่วมมือกับทางผู้นำประชาชน หน่วยงานขององค์การบริหารส่วนตำบลห้วยยางที่ช่วยสอดส่องดูแลอยู่เป็นประจำ การแก้ไขปัญหาขององค์การบริหารส่วนตำบลห้วยยางสามารถทำได้เฉพาะตามอำนาจหน้าที่เท่านั้น เช่น การณรงค์ การประชาสัมพันธ์ การแจ้งเบาะแส การฝึกอบรมให้ความรู้ ถ้านอกเหนือจากอำนาจหน้าที่ ก็เป็นเรื่องของอำเภอหรือตำรวจแล้วแต่กรณี ทั้งนี้ องค์การบริหารส่วนตำบลห้วยยางก็ได้ให้ความร่วมมือมาโดยตลอด

ตามที่องค์การบริหารส่วนตำบลห้วยยางได้ดำเนินโครงการสำรวจข้อมูลพื้นฐานในเขตองค์การบริหารส่วนตำบลห้วยยางประจำปีงบประมาณ พ.ศ. ๒๕๕๙ เพื่อนำผลการสำรวจมาพิจารณาแก้ไขปัญหาที่เกิดขึ้น

๔.๕ การสังคมสงเคราะห์

องค์การบริหารส่วนตำบลห้วยยางได้ดำเนินการด้านสังคมสงเคราะห์ ดังนี้

- (๑) ดำเนินการจ่ายเบี้ยยังชีพให้กับผู้สูงอายุ ผู้พิการ และผู้ป่วยเอดส์
- (๒) รับลงทะเบียนและประสานโครงการเงินอุดหนุนเพื่อการเลี้ยงดูเด็กแรกเกิด
- (๓) ประสานการทำบัตรผู้พิการ
- (๔) ดำเนินโครงการการจ้างนักเรียน/นักศึกษาทำงานช่วงปิดภาคเรียน
- (๕) ดำเนินการโครงการฝึกอบรมทักษะอาชีพให้กับประชาชนทั่วไป
- (๖) ดำเนินโครงการสงเคราะห์ครอบครัวผู้ยากไร้ที่ตกเกณฑ์ จปฐ.
- (๗) ดำเนินโครงการสร้างและซ่อมที่อยู่อาศัยให้กับผู้ยากไร้ รายได้น้อย ผู้ด้อยโอกาสไร้ที่พึ่ง
- (๘) อุดหนุนกองทุนสวัสดิการชุมชน
- (๙) ประสานการให้ความช่วยเหลือของจังหวัด อำเภอ หน่วยงานต่างๆ ที่ให้การสนับสนุน
- (๑๐) จัดตั้งโรงเรียนผู้สูงอายุ

๕. ระบบบริการพื้นฐาน

๕.๑ การคมนาคมขนส่ง

องค์การบริหารส่วนตำบลห้วยยาง ไม่มี บขส. แต่จะมีรถโดยสารประจำทางของแต่ละหมู่บ้าน และรถยนต์ส่วนตัวเข้าในตัวอำเภอบัวใหญ่ และจะมีรถประจำทางวิ่งผ่านโดยวิ่งจากขนส่งอำเภอบัวใหญ่ ผ่านบ้านหนองหญ้าปล้องหมู่ที่ ๙ ปลายทางคือจังหวัดนครราชสีมา และกรุงเทพมหานคร (เป็นเส้นทางลัดไปกรุงเทพฯ ซึ่งในช่วงเทศกาลจะมีรถวิ่งผ่านเป็นจำนวนมาก)

๕.๒ เส้นทางคมนาคม

การคมนาคมของตำบลห้วยยาง มีเส้นทางที่สามารถเข้ามาสู่ตัวตำบลได้ ๒ เส้นทางหลัก ดังนี้ ถนนทางหลวงสายโคกสี-ตะโก

ถนนภายในตำบล

๑. ถนน คสล. จำนวน ๓๐ สาย สภาพใช้งานได้ดี
๒. ถนนลูกรังในหมู่บ้าน จำนวน ๒๕ สาย สภาพใช้งานได้ดี แต่จะลำบากในฤดูฝน
๓. ถนนดินเชื่อมระหว่างหมู่บ้านและตำบลใกล้เคียง จำนวน ๑๒ สาย สภาพใช้งานได้ดี แต่จะลำบากในฤดูฝน

สะพาน จำนวน ๑ สะพาน

การจัดการขนส่งมวลชน ประกอบด้วย

- รถโดยสารประจำทาง สายบัวใหญ่-จังหวัดนครราชสีมา
สายบัวใหญ่ - จังหวัดชัยภูมิ
- รถไฟ (รพท.) สาย (๑) บัวใหญ่ - แก่งคอย
(๒) หนองคาย - กทม.
(๓) อุดรธานี - กทม.

๕.๒ การไฟฟ้า

การขยายเขตไฟฟ้า ปัจจุบันมีไฟฟ้าใช้ทุกครัวเรือน คิดเป็น ๑๐๐ เปอร์เซ็นต์ ปัญหาคือไฟฟ้าส่องสว่างทางหรือที่สาธารณะยังไม่สามารถดำเนินการครอบคลุมพื้นที่ได้ทั้งหมด เนื่องจากมีปัญหาในเรื่องงบประมาณไม่เพียงพอ การแก้ปัญหาคือ ประสานความร่วมมือกันในหลายๆ ฝ่าย เพื่อที่จะทำความเข้าใจกับประชาชนในพื้นที่ และวิธีการที่จะดำเนินการแก้ไขอย่างไร และได้แจ้งประชาสัมพันธ์ให้ประชาชนได้รับทราบถึงเหตุผลเพื่อที่จะได้ช่วยกันแก้ไขปัญหาให้กับประชาชน

๕.๓ การประปา

การประปาขององค์การบริหารส่วนตำบลห้วยยางไม่มีกิจการประปาแต่ละหมู่บ้านได้บริหารจัดการเอง และทุกหมู่บ้านสามารถให้บริการได้ครอบคลุมทุกหลังคาเรือน คิดเป็น ๑๐๐ เปอร์เซ็นต์ แต่จะมีปัญหาในปีที่ผ่านมาบางหมู่บ้านที่เกิดปัญหาระบบประปาซึ่งทางองค์การบริหารส่วนตำบลห้วยยางได้แก้ไขปัญหามาโดยการใช้เครื่องสูบน้ำจากสระหนึ่งไปยังอีกสระที่ใช้ระบบประปาและสามารถแก้ไขปัญหาให้ประชาชนได้ องค์การบริหารส่วนตำบลก็ได้ดำเนินโครงการเกี่ยวกับพัฒนาแหล่งน้ำบรรจุในแผนพัฒนาท้องถิ่นเพื่อที่จะพิจารณาดำเนินการในปีต่อไป เมื่อมีงบประมาณและความจำเป็นก็สามารถดำเนินโครงการได้ต่อเนื่อง เพื่อตอบสนองต่อความต้องการของประชาชนต่อไป แหล่งน้ำดิบที่ใช้ผลิตน้ำประปาได้จาก แหล่งน้ำในแต่ละหมู่บ้าน แหล่งน้ำผิวดิน

๕.๔ โทรศัพท์

ปัจจุบันในพื้นที่องค์การบริหารส่วนตำบลห้วยยาง ไม่มีโทรศัพท์สาธารณะ เนื่องจากประชาชนได้นิยมใช้โทรศัพท์ส่วนบุคคลแทน ซึ่งสามารถติดต่อสื่อสารได้รวดเร็ว และสามารถใช้อินเตอร์เน็ตได้ เช่น โทรศัพท์มือถือ สำหรับสถานที่ราชการ ยังคงใช้ระบบโทรศัพท์พื้นฐานในการติดต่อสื่อสาร ใช้อยู่

๕.๕ ไปรษณีย์/การสื่อสาร/การขนส่ง และวัสดุ ครุภัณฑ์

องค์การบริหารส่วนตำบลห้วยยาง ไม่มีไปรษณีย์ แต่มีบริการไปรษณีย์จากไปรษณีย์ประจำอำเภอ ซึ่งมี จำนวน ๑ แห่ง ให้บริการ เวลา ๐๘.๐๐ - ๑๖.๐๐ น. ในวันจันทร์ - เสาร์ (วันเสาร์ครึ่งวัน) หยุดวันอาทิตย์ และมีท่ารถขนส่ง จำนวน ๑ แห่ง อยู่ที่อำเภอบัวใหญ่ ให้บริการทุกๆ ชั่วโมง และทุกวัน

- มีหอกระจายข่าวประจำหมู่บ้านมีครบทั้ง ๑๒ หมู่บ้าน
- มีบริการให้ใช้อินเตอร์เน็ตฟรี ที่สำนักงานองค์การบริหารส่วนตำบลห้วยยาง
- องค์การบริหารส่วนตำบลห้วยยาง มีวัสดุ ครุภัณฑ์ในการปฏิบัติหน้าที่ แต่ก็มีบางรายการที่ยังขาดแคลนเนื่องจากมีงบประมาณไม่เพียงพอ วัสดุ ครุภัณฑ์ต่างๆ นั้นมีไว้สำหรับการปฏิบัติหน้าที่ของ

เจ้าหน้าที่องค์การบริหารส่วนตำบลห้วยยางในการดำเนินการกิจบริการสาธารณะเพื่อประโยชน์ของประชาชน
เท่านั้น แต่หากประชาชนเดือดร้อน หรือหน่วยงานอื่นเดือดร้อน ก็สามารถมายืมใช้ได้

๖. ระบบเศรษฐกิจ

๖.๑ การเกษตร

พื้นที่องค์การบริหารส่วนตำบลห้วยยาง ประชากรส่วนใหญ่ประกอบอาชีพเกษตรกรรม โดยมี
กิจกรรมการเกษตรที่สำคัญ ได้แก่ ทำนา รองลงมา คือ ทำไร่ เลี้ยงสัตว์ รับจ้าง นอกจากนี้ยังมีกิจกรรมอื่นๆ
ซึ่งไม่สามารถจำแนกเป็นรายหมู่บ้านได้ คือ ทำสวนปลูกผัก เลี้ยงสัตว์

แหล่งตลาดทางการเกษตรในตำบล

แหล่งตลาด	ที่ตั้ง	ระยะทาง (กิโลเมตร)
อ้อยโรงงาน		
- โรงงานน้ำตาลวังขนาย	อำเภอแก้งสนามนาง จังหวัดนครราชสีมา	๑๐
- โรงงานอุตสาหกรรมโคราช	อำเภอพิมาย จังหวัดนครราชสีมา	๑๓๐
มันสำปะหลัง		
- บ้านตลุกพลวง	อำเภอบ้านเหลื่อม จ.นครราชสีมา	๒๐
-บ้านหนองพลวง	เทศบาลตำบลหนองบัวสะอาด นม.	๑๐
-บ้านหนองโคบาล	อำเภอบ้านเหลื่อม จ.นครราชสีมา	๘
ข้าว		
- ตงฮั่วบัวใหญ่	อำเภอบัวใหญ่ จังหวัดนครราชสีมา	๑๕
- ร้านพงษ์ไพศาล	อำเภอบัวใหญ่ จังหวัดนครราชสีมา	๑๕
- ร้านมาลีค้าข้าว	อำเภอบัวใหญ่ จังหวัดนครราชสีมา	๑๕
- สหกรณ์การเกษตรอำเภอบัวใหญ่	อำเภอบัวใหญ่ จังหวัดนครราชสีมา	๑๕

หมายเหตุ : ระยะทางจากที่ทำการองค์การบริหารส่วนตำบลถึงแหล่งตลาด

๖.๒ การประมง

ในเขตองค์การบริหารส่วนตำบลห้วยยางไม่มีการประมง เป็นการจับปลาตามธรรมชาติในบริเวณ
ในครัวเรือนตามฤดูกาลเท่านั้น

๖.๓ การปศุสัตว์

การปศุสัตว์ในเขตองค์การบริหารส่วนตำบลห้วยยาง เป็นการประกอบกิจการในลักษณะเลี้ยงใน
ครัวเรือนเป็นอาชีพหลักและอาชีพเสริม เช่น การเลี้ยงไก่ เป็ด โค สุกร กระบือ เพื่อจำหน่ายและบริโภคเองใน
ครัวเรือน

๖.๔ การบริการ

ในเขตองค์การบริหารส่วนตำบลห้วยยาง ไม่มีสถานบริการ

๖.๕ การท่องเที่ยว

ในเขตพื้นที่องค์การบริหารส่วนตำบลห้วยยางไม่มีแหล่งท่องเที่ยว แต่ได้ส่งเสริมการท่องเที่ยวให้
เกิดขึ้นในพื้นที่ เช่น การจัดงานประเพณีต่างๆ และส่งเสริมกิจกรรมของวัด

๖.๖ อุตสาหกรรม

ในเขตองค์การบริหารส่วนตำบลห้วยยางไม่มีอุตสาหกรรม แต่มีการประกอบโรงสีขนาดเล็ก
จำนวน แห่ง

๖.๗ การพาณิชย์และกลุ่มอาชีพ

การพาณิชย์

ธนาคาร	-	แห่ง	ปั้มน้ำมันหยอดเหรียญ	๒	แห่ง
บริษัท	-	แห่ง	ศูนย์การค้า/ห้างสรรพสินค้า	-	แห่ง
ห้างหุ้นส่วนจำกัด	-	แห่ง	ตลาดสด	-	แห่ง
ร้านค้าต่างๆ	๗๕	แห่ง	โรงฆ่าสัตว์	-	แห่ง
ซูเปอร์มาเก็ต	-	แห่ง	อู่ซ่อมรถ	๖	แห่ง

องค์กร/กลุ่มอาชีพ

จากการจัดเวทีชุมชนและสอบถามตัวแทนกลุ่มและองค์กรในชุมชน ทำให้ได้ข้อมูลกลุ่มต่างๆ ในตำบลห้วยยาง ดังนี้ กลุ่มเย็บผ้า กลุ่มทอเสื่อกก กลุ่มจักสาน และกลุ่มแปรรูปผลผลิตทางการเกษตร ในจำนวนดังกล่าวมีกลุ่มที่น่าสนใจ เช่น กลุ่มแปรรูปผลผลิตทางการเกษตรหมู่ที่ ๑ เช่น กล้วยฉาบ ถั่วตัด ข้าวแตน เกษตรกรจะปลูกถั่วลิสงเพื่อนำมาแปรรูป หลังจากปลูกถั่วลิสงในนาแล้วก็ทำนาซึ่งเป็นการปลูกพืชหมุนเวียนทำให้ดินมีความอุดมสมบูรณ์และยังทำให้ข้าวงามด้วย

ตาราง องค์กร/กลุ่มอาชีพในตำบลห้วยยาง

กลุ่ม	ที่ตั้ง (หมู่ที่)	จำนวนสมาชิก (ราย)	กิจกรรม
๑. กลุ่มทอผ้าลายขิด	หมู่ที่ ๑	๑๒	ทอผ้าลายขิด
๒. กลุ่มเลี้ยงโค	หมู่ที่ ๑๒	๑๕	เลี้ยงโค
๓. กลุ่มทอเสื่อกกพื้นบ้าน	หมู่ที่ ๔	๑๕	ทอเสื่อจากต้นกกเพื่อจำหน่ายและใช้ในครัวเรือน
๖. กลุ่มทอผ้าไหม	หมู่ที่ ๑,๑๐,๑๑	๑๕	ทอผ้าไหม
๗. กลุ่มตระกร้าเชือกฟาง	หมู่ที่ ๑๑	๑๐	ทำตระกร้าเชือกฟาง

๖.๘ แรงงาน

จากการสำรวจข้อมูลพื้นฐานพบว่า ประชากรที่มีอายุ ๑๕ - ๖๐ ปี อยู่ในกำลังแรงงาน ร้อยละ ๙๕ เมื่อเทียบกับอัตราส่วนกับจังหวัด ร้อยละ ๗๓.๙๙ ซึ่งสูงกว่ามาก แต่ค่าแรงในพื้นที่ต่ำกว่าระดับจังหวัด โดยเฉพาะแรงงานด้านการเกษตร ประชากรอายุระหว่าง ๒๕ - ๕๐ ปี บางส่วนไปรับจ้างทำงานนอกพื้นที่ รวมทั้งแรงงานที่ไปทำงานต่างประเทศ ปัญหาที่พบคือ ประชากรต้องไปทำงานนอกพื้นที่ในเมืองที่มีโรงงานอุตสาหกรรม บริษัท ห้างร้านใหญ่ๆ เพราะในพื้นที่ไม่มีโรงงานอุตสาหกรรมที่มีการจ้างแรงงานเยอะ เพราะพื้นที่ส่วนมากเป็นที่อยู่อาศัย ปัญหานี้ยังไม่สามารถแก้ไขได้

๙. ทรัพยากรธรรมชาติ

๙.๑ น้ำ ที่ใช้ในการอุปโภค-บริโภค เป็นน้ำที่ได้จากน้ำฝน และน้ำดิบจากแม่น้ำชี (อยู่นอกเขต) ซึ่งจะต้องนำมาผ่านกระบวนการของระบบประปา สำหรับน้ำใต้ดินมีปริมาณน้อย ไม่สามารถนำขึ้นมาใช้ให้พอเพียงได้ และบางแห่งเค็ม ไม่สามารถใช้ดื่มและอุปโภคได้

๙.๒ ป่าไม้ ในเขตพื้นที่องค์การบริหารส่วนตำบลห้วยยางมีป่าไม้สาธารณโคกดินแดง โคกป่าช้า และโคกตลุกหิน

๙.๓ ภูเขา ในเขตพื้นที่องค์การบริหารส่วนตำบลห้วยยางไม่มีภูเขา

๙.๔ คุณภาพของทรัพยากรธรรมชาติ

ในพื้นที่ขององค์การบริหารส่วนตำบลห้วยยางส่วนมากเป็นพื้นที่สำหรับเพาะปลูก เป็นที่นา ไร่ สวน ที่อยู่อาศัย ร้านค้า สถานประกอบการ ตามลำดับ และมีพื้นที่เพียงเล็กน้อยที่เป็นพื้นที่สาธารณะ ทรัพยากรธรรมชาติในพื้นที่ ก็ได้แก่ ดิน น้ำ ต้นไม้ อากาศที่ไม่มีมลพิษ ปัญหาคือ เนื่องจากพื้นที่บางส่วนเป็นดินเค็ม น้ำใต้ดินก็เค็ม หรือไม่ก็เป็นน้ำกร่อย ไม่สามารถที่จะนำน้ำจากใต้ดินมาใช้ในการอุปโภค - บริโภคได้ ต้องอาศัยน้ำดิบจากแหล่งอื่น และน้ำฝน น้ำในการเกษตรก็ต้องรอฤดูฝน มีแหล่งน้ำใช้ในการเกษตรไม่เพียงพอ ปัญหาคือยังไม่สามารถหาแหล่งน้ำสำหรับการเกษตรได้เพิ่มขึ้น เพราะพื้นที่ส่วนมากเป็นของประชาชน เอกชน โครงการปลูกต้นไม้ในวันสำคัญต่างๆ ในพื้นที่ของสาธารณะรวมทั้งปรับปรุงสภาพภูมิทัศน์ให้ร่มรื่นสวยงาม เป็นที่พักผ่อนหย่อนใจของประชาชน ฯลฯ

ส่วนที่ ๒

ยุทธศาสตร์การพัฒนากองคกรปกครองส่วนท้องถิ่น

๑. ความสัมพันธ์ระหว่างแผนพัฒนาระดับมหภาค

๑.๑ แผนยุทธศาสตร์ชาติ ๒๐ ปี (พ.ศ. ๒๕๖๑ - ๒๕๘๐)

โดยที่รัฐธรรมนูญแห่งราชอาณาจักรไทย มาตรา ๖๕ กำหนดให้รัฐพึงจัดให้มียุทธศาสตร์ชาติเป็นเป้าหมายการพัฒนาประเทศอย่างยั่งยืน ตามหลักธรรมาภิบาลเพื่อใช้เป็นกรอบในการจัดทำแผนต่างๆให้สอดคล้องและบูรณาการกันเพื่อให้เกิดเป็นพลังผลักดันร่วมกันไปสู่เป้าหมายดังกล่าว โดยให้เป็นไปตามที่กำหนดในกฎหมายว่าด้วยการจัดทำยุทธศาสตร์ชาติ และต่อมาได้มีการตราพระราชบัญญัติการจัดทำยุทธศาสตร์ชาติ พ.ศ. ๒๕๖๐ มีผลบังคับใช้เมื่อวันที่ ๑ สิงหาคม ๒๕๖๐ โดยกำหนดให้มีการแต่งตั้งคณะกรรมการยุทธศาสตร์ชาติ เพื่อรับผิดชอบในการจัดทำร่างยุทธศาสตร์ชาติ กำหนดวิธีการการมีส่วนร่วมของประชาชนในการจัดทำร่างยุทธศาสตร์ชาติ ในการติดตาม การตรวจสอบ และการประเมินผล รวมทั้งกำหนดมาตรการส่งเสริมและสนับสนุนให้ประชาชนทุกภาคส่วนดำเนินการให้สอดคล้องกับยุทธศาสตร์ชาติ

เพื่อให้เป็นไปตามที่กำหนดในพระราชบัญญัติการจัดทำ ยุทธศาสตร์ชาติ พ.ศ. ๒๕๖๐ คณะกรรมการยุทธศาสตร์ชาติได้แต่งตั้งคณะกรรมการจัดทำยุทธศาสตร์ชาติด้านต่างๆ รวม ๖ คณะอันประกอบด้วย คณะกรรมการจัดทำยุทธศาสตร์ชาติด้านความมั่นคง คณะกรรมการจัดทำยุทธศาสตร์ชาติด้านการสร้างความสามารถในการแข่งขัน คณะกรรมการจัดทำยุทธศาสตร์ชาติด้านการพัฒนาและเสริมสร้างศักยภาพทรัพยากรมนุษย์ คณะกรรมการจัดทำยุทธศาสตร์ชาติด้านการสร้างโอกาสและความเสมอภาคทางสังคม คณะกรรมการจัดทำยุทธศาสตร์ชาติด้านการสร้างการเติบโตบนคุณภาพชีวิตที่เป็นมิตรต่อสิ่งแวดล้อม และ คณะกรรมการจัดทำยุทธศาสตร์ชาติด้านการปรับสมดุลและพัฒนาระบบการบริหารจัดการภาครัฐ เพื่อรับผิดชอบในการดำเนินการจัดทำร่างยุทธศาสตร์ชาติให้เป็นไปตามหลักเกณฑ์ วิธีการ และเงื่อนไขที่กำหนด ตลอดจนได้จัดให้มีการรับฟังความคิดเห็นของประชาชนและหน่วยงานของรัฐที่เกี่ยวข้องอย่างกว้างขวางเพื่อประกอบการพิจารณาจัดทำร่างยุทธศาสตร์ชาติตามที่กฎหมายกำหนดแล้ว

ยุทธศาสตร์ชาติ ๒๐ ปี (พ.ศ. ๒๕๖๑-๒๕๘๐) เป็นยุทธศาสตร์ชาติฉบับแรกของประเทศไทยตามรัฐธรรมนูญแห่งราชอาณาจักรไทย ซึ่งจะต้องนำไปสู่การปฏิบัติเพื่อให้ประเทศไทยบรรลุวิสัยทัศน์“ประเทศไทยมีความมั่นคง มั่งคั่ง ยั่งยืน เป็นประเทศพัฒนาแล้ว ด้วยการพัฒนาตามหลักปรัชญาของเศรษฐกิจพอเพียง” ภายในช่วงเวลาดังกล่าว เพื่อความสุขของคนไทยทุกคน

สถานการณ์ แนวโน้ม วิสัยทัศน์ และเป้าหมายในการพัฒนาประเทศ

๑. บทนำ

การพัฒนาประเทศไทยนับตั้งแต่แผนพัฒนาเศรษฐกิจและสังคมแห่งชาติ ฉบับที่ ๑ เป็นต้นมาได้ส่งผลให้ประเทศมีการพัฒนาในทุกมิติ ทั้งในด้านเศรษฐกิจที่ประเทศไทยได้รับการยกระดับเป็นประเทศในกลุ่มบนของกลุ่มประเทศระดับรายได้ปานกลาง ในด้านสังคมที่มีการพัฒนาคุณภาพชีวิตของประชาชนส่งผลให้ประเทศไทยหลุดพ้นจากการเป็นประเทศยากจน และในด้านสิ่งแวดล้อมที่ประเทศไทยมีข้อได้เปรียบในความหลากหลายเชิงนิเวศ อย่างไรก็ตาม ประเทศไทยยังมีความท้าทายต่อการพัฒนาที่สำคัญ อาทิ อัตราการขยายตัวทางเศรษฐกิจในปี ๒๕๖๐ ที่ร้อยละ ๓.๙ ถือว่าอยู่ในระดับต่ำกว่าศักยภาพ เมื่อเทียบกับร้อยละ ๖.๐ ต่อปีในช่วงเวลาเกือบ ๖ ทศวรรษที่ผ่านมา โดยมีสาเหตุหลักจากการชะลอตัวของ

ลงทุนภายในประเทศและสถานการณ์เศรษฐกิจโลกที่ยังไม่ฟื้นตัวได้เต็มที่โครงสร้างเศรษฐกิจไทยที่ยังไม่สามารถขับเคลื่อนด้วยนวัตกรรมได้อย่างเต็มประสิทธิภาพภาคบริการและภาคเกษตรมีผลผลิตภาพการผลิตในระดับต่ำ ขาดการนำเทคโนโลยีเข้ามาเพิ่มประสิทธิภาพในการผลิต ประกอบกับแรงงานไทยยังมีปัญหาเรื่องคุณภาพและสมรรถนะที่ไม่สอดคล้องกับความต้องการในการขับเคลื่อนการพัฒนาของประเทศ

นอกจากนี้ ศักยภาพและคุณภาพของประชากรไทยทุกช่วงวัยยังคงเป็นปัจจัยท้าทายสำคัญต่อการพัฒนาประเทศ แม้ว่าการเข้าถึงระบบบริการสาธารณสุข การศึกษา บริการสาธารณสุข โครงสร้างพื้นฐานต่างๆ และการคุ้มครองทางสังคมอื่น ๆ ของคนไทยมีความครอบคลุมเพิ่มมากขึ้น แต่ยังคงมีปัญหาเรื่องคุณภาพการให้บริการที่มีมาตรฐานแตกต่างกันระหว่างพื้นที่ ซึ่งเป็นหนึ่งในสาเหตุหลักที่ทำให้ประเทศไทยยังคงมีปัญหาความเหลื่อมล้ำในหลายมิติ ขณะที่ปัญหาด้านความยากจนยังคงเป็นประเด็นท้าทายในการยกระดับการพัฒนาประเทศให้ประชาชนมีรายได้สูงขึ้นและแก้ปัญหาความเหลื่อมล้ำอย่างยั่งยืน ขณะเดียวกันการวางกลยุทธ์ระยะยาวในการฟื้นฟู การใช้ และการรักษาทรัพยากรอย่างบูรณาการเพื่อการพัฒนาประเทศที่ผ่านมายังขาดความชัดเจน ส่งผลให้ทรัพยากรธรรมชาติและสิ่งแวดล้อมของประเทศยังมีปัญหาการใช้อย่างสิ้นเปลืองและเสื่อมโทรมลงอย่างรวดเร็ว

ทั้งนี้ ปัญหาดังกล่าวข้างต้นมีสาเหตุส่วนหนึ่งมาจากประสิทธิภาพการบริหารจัดการภาครัฐ การพัฒนาประเทศขาดความต่อเนื่องและความยืดหยุ่นในการตอบสนองต่อความต้องการและปัญหาของประชาชน ขณะที่ความมั่นคงภายในประเทศยังมีหลายประเด็นที่ต้องเสริมสร้างให้เกิดความเข้มแข็ง ลดความขัดแย้งทางความคิดและอุดมการณ์ที่มีรากฐานมาจากความเหลื่อมล้ำ ความไม่เสมอภาค การขาดความเชื่อมั่นในกระบวนการยุติธรรม และปัญหาการขาดเสถียรภาพทางการเมืองตลอดจนส่งเสริมคนในชาติให้ยึดมั่นสถาบันหลักเป็นศูนย์รวมจิตใจให้เกิดความรักและความสามัคคี

ในขณะเดียวกัน การเปลี่ยนแปลงโครงสร้างประชากรที่มีสัดส่วนประชากรวัยแรงงานและวัยเด็กที่ลดลงและประชากรสูงอายุที่เพิ่มขึ้นอย่างต่อเนื่อง จะเป็นปัจจัยเสี่ยงสำคัญที่จะทำให้การพัฒนาประเทศในมิติต่าง ๆ มีความท้าทายมากขึ้น ทั้งในส่วนของเสถียรภาพทางการเงินการคลังของประเทศในการจัดสวัสดิการเพื่อดูแลผู้สูงอายุที่เพิ่มสูงขึ้น การลงทุนและการออม การเจริญเติบโตทางเศรษฐกิจของประเทศ ความมั่นคงทางสังคม การบริหารจัดการทรัพยากรธรรมชาติอย่างยั่งยืนซึ่งจะเป็นประเด็นท้าทายต่อการขับเคลื่อนประเทศไปสู่การเป็นประเทศพัฒนาแล้ว

๒. ปัจจัยและแนวโน้มที่คาดว่าจะส่งผลกระทบต่อการพัฒนาประเทศ

แม้ว่าประเทศไทยจะมีตำแหน่งที่ตั้งที่สามารถเป็นศูนย์กลางในการเชื่อมโยงในภูมิภาค และเป็นประตูสู่เอเชีย แต่การที่มีอาณาเขตติดกับประเทศเพื่อนบ้านหลายประเทศ ทำให้ปัญหาด้านเขตแดนกับประเทศเพื่อนบ้านยังคงเป็นความท้าทายด้านความมั่นคงในอนาคต นอกจากนี้ ประเทศไทยยังคงต้องให้ความสำคัญกับปัญหาด้านความมั่นคงอื่น ๆ ที่มีความซับซ้อน ละเอียดอ่อน และมีความเชื่อมโยงกันหลายมิติ ที่อาจเป็นประเด็นท้าทายต่อการสร้างบรรยากาศความไว้วางใจระหว่างรัฐกับประชาชนและระหว่างประชาชนกับประชาชน ซึ่งรวมถึงการสร้างความสามัคคีของคนในชาติที่จะนำไปสู่การแก้ปัญหาความขัดแย้งระหว่างกลุ่มประชากรไทยที่มีแนวคิดและความเชื่อที่แตกต่างกันอย่างยั่งยืนนอกจากนี้ การขยายอิทธิพลและการเพิ่มบทบาทของประเทมหาอำนาจ ที่อาจก่อให้เกิดการเปลี่ยนแปลงไปสู่ระบบหลายขั้วอำนาจ หรือเกิดการย้ายขั้วอำนาจทางเศรษฐกิจ ซึ่งอาจส่งผลกระทบต่อเสถียรภาพทางเศรษฐกิจของประเทศในอนาคต ขณะที่องค์กรที่ไม่ใช่รัฐ อาทิ องค์กรระหว่างประเทศ และบริษัทข้ามชาติ จะมีบทบาทมากขึ้นในการกำหนดกฎ ระเบียบ ทิศทางความสัมพันธ์และมาตรฐานสากลต่างๆ ทั้งในด้านความมั่นคง และเศรษฐกิจ รวมทั้งการรวมกลุ่มเศรษฐกิจและการเปิดเสรีในภูมิภาคที่นำไปสู่ความเชื่อมโยงในทุกระบบ อาจก่อให้เกิดความเสี่ยงด้านอาชญากรรมข้ามชาติและเศรษฐกิจนอกระบบ รวมทั้งปัญหายาเสพติด การค้ำมนุษย์ และการลักลอบเข้าเมือง

ในทางกลับกัน ความเปลี่ยนแปลงจากโลกาภิวัตน์และความก้าวหน้าทางวิทยาศาสตร์และเทคโนโลยีที่ได้รับการพัฒนาอย่างก้าวกระโดดจะก่อให้เกิดนวัตกรรมอย่างพลิกผัน อาทิ เทคโนโลยีปัญญาประดิษฐ์ อินเทอร์เน็ตในทุกสิ่ง การวิเคราะห์ข้อมูลขนาดใหญ่ หุ่นยนต์และโดรน เทคโนโลยีพันธุกรรมสมัยใหม่ และเทคโนโลยีทางการเงิน ซึ่งตัวอย่างแนวโน้มการพัฒนาเทคโนโลยีอย่างก้าวกระโดดเหล่านี้ คาดว่าจะเป็นปัจจัยสนับสนุนหลักที่ช่วยทำให้เศรษฐกิจโลกและเศรษฐกิจไทยมีแนวโน้มที่จะกลับมาขยายตัวได้เข้มแข็งขึ้น แนวโน้มสำคัญที่จำเป็นต้องมีการติดตามอย่างใกล้ชิด อาทิ การรวมกลุ่มทางการค้าและการลงทุนที่จะมีความหลากหลายเพิ่มมากขึ้น การแข่งขันที่คาดว่าจะรุนแรงขึ้นในการเพิ่มผลิตภาพและสร้างความหลากหลายของสินค้าและบริการที่ตอบโจทย์รูปแบบชีวิตใหม่ๆ

นอกจากนั้น ประเทศไทยคาดว่าจะเข้าสู่การเป็นสังคมสูงวัยระดับสุดยอดในปี ๒๕๗๔ จะก่อให้เกิดโอกาสใหม่ๆ ในการตอบสนองความต้องการของกลุ่มผู้บริโภครุ่นสูงวัยที่จะมีสัดส่วนเพิ่มขึ้นอย่างต่อเนื่อง รวมทั้งการคาดการณ์ว่าครอบครัวไทยจะมีขนาดเล็กลงและมีรูปแบบที่หลากหลายมากขึ้นประชากรในประเทศไทยจะมีช่วงอายุที่แตกต่างกันและจะมีกลุ่มคนช่วงอายุใหม่ๆ เพิ่มขึ้น ซึ่งจะส่งผลต่อทัศนคติและพฤติกรรมที่แตกต่างกัน ดังนั้น การเตรียมความพร้อมของประชากรให้มีคุณภาพและการนำเทคโนโลยีที่เหมาะสมมาใช้ในการผลิตและการบริการของประเทศจะเป็นความท้าทายสำคัญในระยะต่อไป

ในขณะเดียวกัน โครงสร้างประชากรที่เข้าสู่สังคมสูงวัย อาจทำให้เกิดความต้องการแรงงานต่างชาติเพิ่มมากขึ้นเพื่อทดแทนจำนวนแรงงานไทยที่ลดลง ซึ่งปัจจัยด้านการเปิดเสรีในภูมิภาคและความก้าวหน้าของการพัฒนาระบบคมนาคมขนส่งในภูมิภาคจะทำให้การเคลื่อนย้ายแรงงานและการย้ายถิ่นมีความสะดวกมากขึ้น และเป็นปัจจัยสำคัญที่จะทำให้เกิดการเคลื่อนย้ายประชากรเข้าออกประเทศเพิ่มมากขึ้น โดยเฉพาะในกลุ่มประชากรที่มีศักยภาพซึ่งมีแนวโน้มในการเคลื่อนย้ายไปเรียนหรือทำงานในทั่วทุกมุมโลกสูงขึ้น ทั้งนี้ การย้ายถิ่นส่วนใหญ่มีวัตถุประสงค์เพื่อแสวงหาโอกาสทางเศรษฐกิจที่ดีขึ้น จึงอาจจะเป็นไปได้ที่ประเทศไทยจะยังคงเป็นประเทศผู้รับของประชากรจากประเทศเพื่อนบ้านขณะที่ประชากรไทย โดยเฉพาะแรงงานทักษะอาจมีแรงจูงใจในการย้ายถิ่นไปยังประเทศที่มีระดับการพัฒนาที่ดีกว่า อาจทำให้การแย่งชิงแรงงานมีความรุนแรงมากขึ้น ซึ่งจะยิ่งทำให้เกิดความเสี่ยงต่อการเจริญเติบโตทางเศรษฐกิจและการเปลี่ยนแปลงของบริบทสังคมไทย

นอกจากนี้ ผลกระทบจากการเปลี่ยนแปลงสภาพภูมิอากาศคาดว่าจะมีความรุนแรงมากขึ้นทั้งในเชิงความผันผวน ความถี่ และขอบเขตที่กว้างขวางมากขึ้น ซึ่งจะสร้างความเสียหายต่อชีวิตและทรัพย์สิน ระบบโครงสร้างพื้นฐานที่จำเป็น ตลอดจนระบบผลิตทางการเกษตรที่สัมพันธ์ต่อเนื่องกับความมั่นคงด้านอาหารและน้ำ ขณะที่ระบบนิเวศต่างๆ มีแนวโน้มเสื่อมโทรมลง และมีความเป็นไปได้ค่อนข้างสูงในการสูญเสียความสามารถในการรองรับความต้องการของมนุษย์ได้อย่างมีประสิทธิภาพอย่างไรก็ดี ระดับความรุนแรงของผลกระทบอันเกิดจากการเปลี่ยนแปลงภูมิอากาศโลกและความเสื่อมโทรมของระบบนิเวศต่าง ๆ ดังกล่าวที่แต่ละประเทศจะต้องเผชิญจะมีความแตกต่างกัน ทำให้การเป็นสังคมสีเขียว การรักษาและบริหารจัดการทรัพยากรธรรมชาติและสิ่งแวดล้อมอย่างบูรณาการจะได้รับความสำคัญและความสนใจจากนานาประเทศรวมทั้งประเทศไทยเพิ่มมากขึ้น พลังงานทดแทนและพลังงานทางเลือกรวมถึงการสร้างสมดุลความมั่นคงด้านพลังงานและอาหารมีแนวโน้มที่จะมีความสำคัญเพิ่มมากขึ้นกฎระเบียบและข้อตกลงด้านสิ่งแวดล้อมจะมีความเข้มข้นและเข้มงวดขึ้น โดยกรอบการพัฒนาตามข้อตกลงระหว่างประเทศต่างๆ ที่สำคัญ เช่น เป้าหมายการพัฒนาที่ยั่งยืน และบันทึกความตกลงปารีสจะได้รับการนำไปปฏิบัติอย่างจริงจังมากยิ่งขึ้น

แนวโน้มเหล่านี้จะก่อให้เกิดความท้าทายต่อการพัฒนาประเทศในหลายมิติ ทั้งใน ส่วนของการจ้างงานและอาชีพ สาขาการผลิตและบริการใหม่ๆ ความมั่นคงของประเทศอันเกิดจากภัย คุกคามและความเสี่ยงด้านอื่นๆ ที่ซับซ้อนขึ้น อาชญากรรมไซเบอร์ รูปแบบการก่อสงครามที่ใช้เทคโนโลยี เป็นเครื่องมือ การเคลื่อนย้ายอย่างเสรีและรวดเร็วของผู้คน เงินทุน ข้อมูลข่าวสาร องค์ความรู้ เทคโนโลยี และสินค้าและบริการ การปรับตัวต่อการเปลี่ยนแปลงสภาพภูมิอากาศที่รวดเร็วและคาดการณ์ได้ยากการ เกิดขึ้นของโรคระบาด และโรคอุบัติใหม่ที่จะส่งผลให้การเฝ้าระวังด้านการสาธารณสุขในประเทศมีความ สำคัญมากขึ้น อาจนำไปสู่ปัญหาความเหลื่อมล้ำที่ทวีความรุนแรงมากขึ้นได้ หากไม่มีมาตรการที่มี ประสิทธิภาพในการป้องกันและรองรับผลกระทบต่างๆ ที่คาดว่าจะเกิดขึ้น ซึ่งรวมถึงการเตรียมความพร้อม เพื่อรองรับการเปลี่ยนแปลงทางเทคโนโลยีและนวัตกรรมแบบพลิกผันที่จะเกิดขึ้นอย่างรวดเร็วโดยเฉพาะ อย่างยิ่งหากการเข้าถึงเทคโนโลยี โครงสร้างพื้นฐาน และองค์ความรู้สมัยใหม่มีระดับความแตกต่างกัน ระหว่างกลุ่มประชากรต่างๆ โดยการเปลี่ยนแปลงทางเทคโนโลยีและนวัตกรรมดังกล่าวจะส่งผลต่อทั้งการ จ้างงานและอาชีพที่จะมีรูปแบบและลักษณะงานที่เปลี่ยนไป มีความต้องการแรงงานที่มีสมรรถนะสูงเพิ่ม มากขึ้น หลายอาชีพอาจหายไปจากตลาดงานในปัจจุบันและบางอาชีพจะถูกทดแทนด้วยระบบอัตโนมัติ โดยเฉพาะอาชีพที่ต้องการทักษะระดับต่ำ ก่อให้เกิดความเสี่ยงต่อความมั่นคงและคุณภาพชีวิตของ ประชาชนที่ปรับตัวไม่ทันหรือขาดความรู้และทักษะที่ทันกับยุคสมัยที่เปลี่ยนแปลงไปกระแสโลกาภิวัตน์ที่จะ ทำให้เกิดการขยายความเป็นเมือง วิถีชีวิตที่เปลี่ยนไปอย่างรวดเร็ว รวมทั้งการเปลี่ยนแปลงทางสภาพ ภูมิอากาศที่อาจจะมีผลกระทบรุนแรงมากขึ้น ซึ่งปัจจัยทั้งหมดดังกล่าวจะส่งผลให้ปัญหาความยากจนและ ความเหลื่อมล้ำของประเทศมีความซับซ้อนมากยิ่งขึ้น

จากปัจจัยและแนวโน้มที่คาดว่าจะส่งผลต่อการขับเคลื่อนการพัฒนาประเทศในมิติ ต่างๆข้างต้น เห็นได้ว่าบริบทและสภาพแวดล้อมทั้งภายในและภายนอกประเทศมีแนวโน้มที่จะเปลี่ยนแปลง อย่างรวดเร็ว มีพลวัตสูง และมีความซับซ้อนหลากหลายมิติ ซึ่งจะส่งผลต่ออนาคตการพัฒนาประเทศอย่างมาก ดังนั้น การพัฒนาประเทศจึงจำเป็นต้องมียุทธศาสตร์การพัฒนาที่ครอบคลุมทุกมิติและทุกด้านการ พัฒนาที่เกี่ยวข้อง มีความร่วมมือในลักษณะประชารัฐจากภาคส่วนต่างๆ ในรูปแบบของหุ้นส่วนการพัฒนาที่ เป็นการดำเนินงานอย่างบูรณาการ เนื่องจากทุกมิติการพัฒนามีความเกี่ยวข้องซึ่งกันและกัน โดยประเทศ ไทยจำเป็นต้องมีทรัพยากรมนุษย์ที่มีคุณภาพ มีความรู้ สมรรถนะ และทักษะที่สอดคล้องกับการ เปลี่ยนแปลงต่างๆ สามารถรู้เท่าทันและปรับตัวให้สามารถดำเนินชีวิตได้อย่างมีความสุข มีอาชีพที่มั่นคง สร้างรายได้ ท่ามกลางความเปลี่ยนแปลงกฎเกณฑ์และกติกาใหม่ๆ และมาตรฐานที่สูงขึ้น โดยเฉพาะในโลก ที่มีการเปลี่ยนแปลงอย่างรวดเร็วซึ่งจำเป็นต้องมีการพัฒนาระบบและปัจจัยส่งเสริมต่าง ๆ ที่เกี่ยวข้องไป พร้อมกัน ทั้งในส่วนของการเรียนการสอน และการพัฒนาทักษะฝีมือที่สอดคล้องกันกับการพัฒนา ของคนในแต่ละช่วงวัย ระบบบริการสาธารณะ โครงสร้างพื้นฐาน รวมทั้งการให้ความสำคัญกับการส่งเสริม เทคโนโลยีและนวัตกรรม เพื่อให้ประเทศไทยสามารถยกระดับเป็นเจ้าของเทคโนโลยีและนวัตกรรมก้าวทัน โลก จากการต่อยอดการพัฒนาบนพื้นฐานนโยบายไทยแลนด์ ๔.๐ ส่งผลให้เกิดการสร้างห่วงโซ่มูลค่าทาง เศรษฐกิจในทั้งภาคอุตสาหกรรม ภาคเกษตรและภาคบริการ กระจายผลประโยชน์จากการพัฒนา ลด ปัญหาความเหลื่อมล้ำ และนำไปสู่การเสริมสร้างคุณภาพชีวิตของประชาชนทุกภาคส่วน

นอกจากนี้ ประเทศไทยต้องให้ความสำคัญกับการสร้างสมดุลความมั่นคงด้าน พลังงานและอาหาร การรักษาไว้ซึ่งความหลากหลายเชิงนิเวศ การส่งเสริมการดำเนินชีวิตและธุรกิจ และ การพัฒนาและขยายความเป็นเมืองที่เติบโตอย่างต่อเนื่องที่เป็นมิตรต่อสิ่งแวดล้อม พร้อมกับการมี ข้อกำหนดของรูปแบบและกฎเกณฑ์ที่เกี่ยวข้องกับลักษณะการใช้พื้นที่ที่ชัดเจน ขณะที่การพัฒนา

โครงสร้างพื้นฐานและระบบโลจิสติกส์ กฎหมาย ระบบภาษีต้องมีกลยุทธ์การพัฒนาที่สามารถอำนวยความสะดวกและส่งเสริมให้ประเทศมีศักยภาพการแข่งขันที่สูงขึ้น และสามารถใช้จุดแข็งในเรื่องตำแหน่งที่ตั้งทางภูมิศาสตร์ของประเทศให้เกิดประโยชน์ต่อการพัฒนาประเทศมากขึ้น รวมทั้งให้ความสำคัญของการรวมกลุ่มความร่วมมือกับนานาประเทศในระดับภูมิภาคและระดับโลก เพื่อกระชับและสร้างสัมพันธ์ไมตรี เสริมสร้างความสัมพันธ์ทางการทูต ซึ่งจะก่อให้เกิดการสร้างพลังทางเศรษฐกิจและรักษาความมั่นคงของประเทศ โดยจำเป็นต้องสร้างความพร้อมในการที่จะยกระดับมาตรฐานและมีการปฏิบัติให้เป็นไปตามระเบียบกติกาสากลในด้านต่างๆ ขณะเดียวกันประเทศไทยจำเป็นต้องเร่งให้มีการปฏิรูประบบราชการและการเมืองเพื่อให้เกิดการบริหารราชการที่ดีและมีเสถียรภาพทางการเมือง มีการส่งเสริมคนในชาติให้ยึดมั่นสถาบันหลักเป็นศูนย์รวมจิตใจเพื่อให้เกิดความรักความสามัคคี และลดความขัดแย้งภายในประเทศ โดยที่นโยบายการพัฒนาต่างๆ จำเป็นต้องคำนึงถึงความสอดคล้องกับโครงสร้างและลักษณะพฤติกรรมของประชากรที่อาจจะมีความแตกต่างจากปัจจุบันมากขึ้น

ดังนั้น ภายใต้เงื่อนไขโครงสร้างประชากร โครงสร้างเศรษฐกิจ สภาพสังคม สภาพภูมิอากาศสิ่งแวดล้อม และปัจจัยการพัฒนาต่างๆ ที่เกี่ยวข้อง ส่งผลให้ประเทศไทยจำเป็นต้องมีการวางแผนการพัฒนาที่รอบคอบและครอบคลุม อย่างไรก็ตาม หลายประเด็นพัฒนาเป็นเรื่องที่ต้องใช้ระยะเวลาในการดำเนินงานเพื่อให้เกิดการปรับตัวซึ่งจะต้องหยั่งรากลึกลงไปถึงการเปลี่ยนแปลงในเชิงโครงสร้างการขับเคลื่อนการพัฒนาให้ประเทศเจริญก้าวหน้าไปในอนาคตจึงจำเป็นต้องกำหนดวิสัยทัศน์ในระยะยาวที่ต้องบรรลุ พร้อมทั้งแนวยุทธศาสตร์หลักในด้านต่างๆ เพื่อเป็นกรอบในการขับเคลื่อนการพัฒนาอย่างบูรณาการบนพื้นฐานประชารัฐเพื่อยกระดับจุดแข็งและจุดเด่นของประเทศ และปรับปรุงแก้ไขจุดอ่อนและจุดด้อยต่างๆ อย่างเป็นระบบ โดยยุทธศาสตร์ชาติจะเป็นเป้าหมายใหญ่ในการขับเคลื่อนประเทศ และถ่ายทอดไปสู่แผนในระดับอื่น ๆ เพื่อนำไปสู่การปฏิบัติทั้งในระดับยุทธศาสตร์ ภารกิจและพื้นที่ ซึ่งรวมถึงพื้นที่พิเศษต่างๆ อาทิ เขตเศรษฐกิจพิเศษชายแดน เขตพัฒนาพิเศษภาคตะวันออกเพื่อให้เกิดการพัฒนาประเทศสามารถดำเนินการได้อย่างมั่นคง มั่งคั่ง และ ยั่งยืน

๓. วิสัยทัศน์ประเทศไทย

“ประเทศไทยมีความมั่นคง มั่งคั่ง ยั่งยืน เป็นประเทศพัฒนาแล้ว ด้วยการพัฒนาตามหลักปรัชญาของเศรษฐกิจพอเพียง” หรือเป็นคติพจน์ประจำชาติว่า **“มั่นคง มั่งคั่ง ยั่งยืน”** เพื่อสนองต่อต่อผลประโยชน์แห่งชาติ อันได้แก่ การมีเอกราช อธิปไตย การดำรงอยู่อย่างมั่นคง และยั่งยืนของสถาบันหลักของชาติ และประชาชนจากภัยคุกคามทุกรูปแบบ การอยู่ร่วมกันในชาติอย่างสันติสุขเป็นปึกแผ่น มีความมั่นคงทางสังคม ท่ามกลางพหุสังคมและการมีเกียรติและศักดิ์ศรีของความเป็นมนุษย์ความเจริญเติบโตของชาติ ความเป็นธรรมและความอยู่ดีมีสุขของประชาชน ความยั่งยืนของฐานทรัพยากรธรรมชาติสิ่งแวดล้อม ความมั่นคงทางพลังงานและอาหาร ความสามารถในการรักษาผลประโยชน์ของชาติภายใต้การเปลี่ยนแปลงของสภาวะแวดล้อมระหว่างประเทศ และการอยู่ร่วมกันอย่างสันติประสานสอดคล้องกันด้านความมั่นคงในประชาคมอาเซียนและประชาคมโลกอย่างมีเกียรติและศักดิ์ศรี

ความมั่นคง หมายถึง การมีความมั่นคงปลอดภัยจากภัยและการเปลี่ยนแปลงทั้งภายในประเทศและภายนอกประเทศในทุกระดับ ทั้งระดับประเทศ สังคม ชุมชน ครัวเรือน และปัจเจกบุคคล และมีความมั่นคงในทุกมิติ ทั้งมิติทางการทหาร เศรษฐกิจ สังคม สิ่งแวดล้อม และการเมือง เช่น ประเทศมีความมั่นคงในเอกราชและอธิปไตย มีการปกครองระบอบประชาธิปไตยที่มีพระมหากษัตริย์ทรงเป็นประมุข สถาบันชาติ ศาสนา พระมหากษัตริย์มีความเข้มแข็งเป็นศูนย์กลางและเป็นที่ยึดเหนี่ยวจิตใจของประชาชน มีระบบการเมืองที่มั่นคงเป็นกลไกที่นำไปสู่การบริหารประเทศที่ต่อเนื่องและโปร่งใสตามหลักธรรมาภิบาล สังคมมีความปรองดอง

และความสามัคคี สามารถผนึกกำลังเพื่อพัฒนาประเทศ ชุมชนมีความเข้มแข็ง ครอบครัวมีความอบอุ่น ประชาชนมีความมั่นคงในชีวิต มีงานและรายได้ที่มั่นคงพอเพียงกับการดำรงชีวิต มีการออมสำหรับวัยเกษียณ ความมั่นคงของอาหาร พลังงาน และน้ำ มีที่อยู่อาศัยและความปลอดภัยในชีวิตทรัพย์สิน

ความมั่งคั่ง หมายถึง ประเทศไทยมีการขยายตัวของเศรษฐกิจอย่างต่อเนื่องและมีความยั่งยืนจนเข้าสู่กลุ่มประเทศรายได้สูง ความเหลื่อมล้ำของการพัฒนาลดลง ประชากรมีความอยู่ดีมีสุขได้รับผลประโยชน์จากการพัฒนาอย่างเท่าเทียมกันมากขึ้น และมีการพัฒนาอย่างทั่วถึงทุกภาคส่วนมีคุณภาพชีวิตตามมาตรฐานขององค์การสหประชาชาติ ไม่มีประชาชนที่อยู่ในภาวะความยากจนเศรษฐกิจในประเทศมีความเข้มแข็ง ขณะเดียวกันต้องมีความสามารถในการแข่งขันกับประเทศต่างๆทั้งในตลาดโลกและตลาดภายในประเทศเพื่อให้สามารถสร้างรายได้ทั้งจากภายในและภายนอกประเทศตลอดจนมีการสร้างฐานเศรษฐกิจและสังคมแห่งอนาคต เพื่อให้สอดคล้องกับบริบทการพัฒนาที่เปลี่ยนแปลงไป และประเทศไทยมีบทบาทที่สำคัญในเวทีโลก และมีความสัมพันธ์ทางเศรษฐกิจและการค้าอย่างแน่นแฟ้นกับประเทศในภูมิภาคเอเชีย เป็นจุดสำคัญของการเชื่อมโยงในภูมิภาค ทั้งการคมนาคมขนส่ง การผลิต การค้า การลงทุน และการทำธุรกิจ เพื่อให้เป็นพลังในการพัฒนา นอกจากนี้ยังมีความสมบูรณ์ในทุนที่สามารถสร้างการพัฒนาต่อเนื่องไปได้ ได้แก่ ทุนมนุษย์ ทุนทางปัญญา ทุนทางการเงิน ทุนที่เป็นเครื่องมือเครื่องจักร ทุนทางสังคม และทุนทรัพยากรธรรมชาติและสิ่งแวดล้อม

ความยั่งยืน หมายถึง การพัฒนาที่สามารถสร้างความเจริญ รายได้ และคุณภาพชีวิตของประชาชนให้เพิ่มขึ้นอย่างต่อเนื่อง ซึ่งเป็นการเจริญเติบโตของเศรษฐกิจที่อยู่บนหลักการใช้ การรักษาและการฟื้นฟูฐานทรัพยากรธรรมชาติอย่างยั่งยืน ไม่ใช่ทรัพยากรธรรมชาติจนเกินพอดี ไม่สร้างมลภาวะต่อสิ่งแวดล้อมจนเกินความสามารถในการรองรับและเยียวยาของระบบนิเวศ การผลิตและการบริโภคเป็นมิตรกับสิ่งแวดล้อม และสอดคล้องกับเป้าหมายการพัฒนาที่ยั่งยืน ทรัพยากรธรรมชาติมีความอุดมสมบูรณ์มากขึ้นและสิ่งแวดล้อมมีคุณภาพดีขึ้น คนมีความรับผิดชอบต่อสังคม มีความเอื้ออาทร เสียสละเพื่อผลประโยชน์ส่วนรวม รัฐบาลมีนโยบายที่มุ่งประโยชน์ส่วนรวมอย่างยั่งยืนและให้ความสำคัญกับการมีส่วนร่วมของประชาชน และทุกภาคส่วนในสังคมยึดถือและปฏิบัติตามหลักปรัชญาของเศรษฐกิจพอเพียงเพื่อการพัฒนาอย่างสมดุล มีเสถียรภาพ และยั่งยืน

โดยมีเป้าหมายการพัฒนาประเทศ คือ **“ประเทศชาติมั่นคง ประชาชนมีความสุข เศรษฐกิจพัฒนาอย่างต่อเนื่อง สังคมเป็นธรรม ฐานทรัพยากรธรรมชาติยั่งยืน”** โดยยกระดับศักยภาพของประเทศในหลากหลายมิติ พัฒนาคมนในทุกมิติและในทุกช่วงวัยให้เป็นคนดี เก่ง และมีคุณภาพ สร้างโอกาสและความเสมอภาคทางสังคม สร้างการเติบโตบนคุณภาพชีวิตที่เป็นมิตรกับสิ่งแวดล้อม และมีภาครัฐของประชาชนเพื่อประชาชนและประโยชน์ส่วนรวม โดยการประเมินผลการพัฒนาตามยุทธศาสตร์ชาติ ประกอบด้วย

- ๑) ความอยู่ดีมีสุขของคนไทยและสังคมไทย
- ๒) ชีตความสามารถในการแข่งขัน การพัฒนาเศรษฐกิจ และการกระจายรายได้
- ๓) การพัฒนาทรัพยากรมนุษย์ของประเทศ
- ๔) ความเท่าเทียมและความเสมอภาคของสังคม
- ๕) ความหลากหลายทางชีวภาพ คุณภาพสิ่งแวดล้อม และความยั่งยืนของ

ทรัพยากรธรรมชาติ

- ๖) ประสิทธิภาพการบริหารจัดการและการเข้าถึงการให้บริการของภาครัฐ

๔. ประเด็นยุทธศาสตร์ชาติ

๔.๑ ยุทธศาสตร์ชาติด้านความมั่นคง

- (๑) การรักษาความสงบภายในประเทศ
- (๒) การป้องกันและแก้ไขปัญหาที่มีผลกระทบต่อความมั่นคง
- (๓) การพัฒนาศักยภาพของประเทศให้พร้อมเผชิญภัยคุกคามที่กระทบต่อ

ความมั่นคงของชาติ

(๔) การบูรณาการความร่วมมือด้านความมั่นคงกับอาเซียนและนานาชาติ รวมถึงองค์กรภาครัฐและที่มิใช่ภาครัฐ

(๕) การพัฒนากลไกการบริหารจัดการความมั่นคงแบบองค์รวม

๔.๒ ยุทธศาสตร์ชาติด้านการสร้างความสามารถในการแข่งขัน

(๑) การเกษตรสร้างมูลค่า

(๒) อุตสาหกรรมและบริการแห่งอนาคต

(๓) สร้างความหลากหลายด้านการท่องเที่ยว

๔.๔ โครงสร้างพื้นฐาน เชื่อมไทย เชื่อมโลก

(๕) พัฒนาเศรษฐกิจบนพื้นฐานผู้ประกอบการยุคใหม่

๔.๓ ยุทธศาสตร์ชาติด้านการพัฒนาและเสริมสร้างศักยภาพทรัพยากรมนุษย์

(๑) การปรับเปลี่ยนค่านิยมและวัฒนธรรม

(๒) การพัฒนาศักยภาพคนตลอดช่วงชีวิต

(๓) ปฏิรูปกระบวนการเรียนรู้ที่ตอบสนองต่อการเปลี่ยนแปลงในศตวรรษที่ ๒๑

(๔) การตระหนักถึงพหุปัญญาของมนุษย์ที่หลากหลาย

(๕) การเสริมสร้างให้คนไทยมีสุขภาวะที่ดี

(๖) การสร้างสภาพแวดล้อมที่เอื้อต่อการพัฒนาและเสริมสร้างศักยภาพ

ทรัพยากรมนุษย์

(๗) การเสริมสร้างศักยภาพการกีฬาในการสร้างคุณค่าทางสังคมและพัฒนา

ประเทศ

๔.๔ ยุทธศาสตร์ชาติด้านการสร้างโอกาสและความเสมอภาคทางสังคม

(๑) การลดความเหลื่อมล้ำ สร้างความเป็นธรรมในทุกมิติ

(๒) การกระจายศูนย์กลางความเจริญทางเศรษฐกิจ สังคม และเทคโนโลยี

(๓) การเสริมสร้างพลังทางสังคม

(๔) การเพิ่มขีดความสามารถของชุมชนท้องถิ่นในการพัฒนา การพึ่งตนเองและ

การจัดการตนเอง

๔.๕ ยุทธศาสตร์ชาติด้านการสร้างการเติบโตบนคุณภาพชีวิตที่เป็นมิตรกับ

สิ่งแวดล้อม

(๑) สร้างการเติบโตอย่างยั่งยืนบนสังคมเศรษฐกิจสีเขียว

(๒) สร้างการเติบโตอย่างยั่งยืนบนสังคมเศรษฐกิจภาคทะเล

(๓) สร้างการเติบโตอย่างยั่งยืนบนสังคมที่เป็นมิตรต่อสภาพภูมิอากาศ

(๔) พัฒนาพื้นที่เมือง ชนบท เกษตรกรรมและอุตสาหกรรมเชิงนิเวศ มุ่งเน้น

ความเป็นเมืองที่เติบโตอย่างต่อเนื่อง

(๕) พัฒนาความมั่นคงน้ำ พลังงาน และเกษตรที่เป็นมิตรต่อสิ่งแวดล้อม

(๖) ยกระดับกระบวนการทัศน์เพื่อกำหนดอนาคตประเทศ

๔.๖ ยุทธศาสตร์ชาติด้านการปรับสมดุลและพัฒนาระบบการบริหารจัดการภาครัฐ

(๑) ภาครัฐที่ยึดประชาชนเป็นศูนย์กลาง ตอบสนองความต้องการ และให้บริการอย่างสะดวกรวดเร็ว โปร่งใส

(๒) ภาครัฐบริหารงานแบบบูรณาการโดยมียุทธศาสตร์ชาติเป็นเป้าหมายและเชื่อมโยงการพัฒนาในทุกระดับ ทุกประเด็น ทุกภารกิจ และทุกพื้นที่

- (๓) ภาครัฐมีขนาดเล็กลง เหมาะสมกับภารกิจ ส่งเสริมให้ประชาชนและทุกภาคส่วนมีส่วนร่วมในการพัฒนาประเทศ
- (๔) ภาครัฐมีความทันสมัย
- (๕) บุคลากรภาครัฐเป็นคนดีและเก่ง ยึดหลักคุณธรรม จริยธรรม มีจิตสำนึก มีความสามารถสูง มุ่งมั่น และเป็นมืออาชีพ
- (๖) ภาครัฐมีความโปร่งใส ปลอดการทุจริตและประพฤติมิชอบ
- (๗) กฎหมายมีความสอดคล้องเหมาะสมกับบริบทต่าง ๆ และมีเท่าที่จำเป็น
- (๘) กระบวนการยุติธรรมเคารพสิทธิมนุษยชนและปฏิบัติต่อประชาชนโดยเสมอภาค

๑.๒ แผนพัฒนาเศรษฐกิจและสังคมแห่งชาติ ฉบับที่ ๑๒ (พ.ศ. ๒๕๖๐ – ๒๕๖๔)

แผนพัฒนาเศรษฐกิจและสังคมแห่งชาติ ฉบับที่ ๑๒ (พ.ศ. ๒๕๖๐ – ๒๕๖๔) ได้จัดทำขึ้นในช่วงเวลาของการปฏิรูปประเทศและสถานการณ์โลกที่เปลี่ยนแปลงอย่างรวดเร็วและเชื่อมโยงกันใกล้ชิดกันมากขึ้น โดยได้น้อมนำหลัก “ปรัชญาของเศรษฐกิจพอเพียง” มาเป็นปรัชญานาทางในการพัฒนาประเทศต่อเนื่องจากแผนพัฒนาฯ ฉบับที่ ๙-๑๑ เพื่อเสริมสร้างภูมิคุ้มกันและช่วยให้สังคมไทยสามารถยืนหยัดอยู่ได้อย่างมั่นคง เกิดภูมิคุ้มกัน และมีการบริหารจัดการความเสี่ยงอย่างเหมาะสม ส่งผลให้การพัฒนาประเทศสู่ความสมดุลและยั่งยืน

ในการจัดทำแผนพัฒนาฯ ฉบับที่ ๑๒ ครั้งนี้ สำนักงานคณะกรรมการพัฒนาการเศรษฐกิจและสังคมแห่งชาติ (สศช.) ได้จัดทำบนพื้นฐานของกรอบยุทธศาสตร์ชาติ ๒๐ ปี (พ.ศ. ๒๕๖๐ – ๒๕๗๙) ซึ่งเป็นแผนหลักของการพัฒนาประเทศ และเป้าหมายการพัฒนาที่ยั่งยืน (Sustainable Development Goals: SDGs) รวมทั้งการปรับโครงสร้างประเทศไทยไปสู่ประเทศไทย ๔.๐ ตลอดจนประเด็นการปฏิรูปประเทศ นอกจากนั้น ได้ให้ความสำคัญกับการมีส่วนร่วมของภาคีการพัฒนาทุกภาคส่วน ทั้งในระดับกลุ่มอาชีพ ระดับภาค และระดับประเทศในทุกขั้นตอนของแผนฯ อย่างกว้างขวางและต่อเนื่อง เพื่อร่วมกันกำหนดวิสัยทัศน์และ ทิศทางการพัฒนาประเทศ รวมทั้งร่วมจัดทำรายละเอียดยุทธศาสตร์ของแผนฯ เพื่อมุ่งสู่ “ความมั่นคง มั่งคั่ง และยั่งยืน”

การพัฒนาประเทศในระยะแผนพัฒนาฯ ฉบับที่ ๑๒ จึงเป็นจุดเปลี่ยนที่สำคัญในการเชื่อมต่อกับยุทธศาสตร์ชาติ ๒๐ ปี ในลักษณะการแปลงยุทธศาสตร์ระยะยาวสู่การปฏิบัติ โดยในแต่ละยุทธศาสตร์ของแผนพัฒนาฯ ฉบับที่ ๑๒ ได้กำหนดประเด็นการพัฒนา พร้อมทั้งแผนงาน/โครงการสำคัญที่ต้องดำเนินการให้เห็นผลเป็นรูปธรรมในช่วง ๕ ปีแรกของการขับเคลื่อนยุทธศาสตร์ชาติ เพื่อเตรียมความพร้อมคน สังคม และระบบเศรษฐกิจของประเทศให้สามารถปรับตัวรองรับผลกระทบจากการเปลี่ยนแปลงได้อย่างเหมาะสม ขณะเดียวกัน ยังได้กำหนดแนวคิดและกลไกการขับเคลื่อนและติดตามประเมินผลที่ชัดเจน เพื่อกำกับให้การพัฒนาเป็นไปอย่างมีทิศทางและเกิดประสิทธิภาพ นาไปสู่การพัฒนาเพื่อประโยชน์สุขที่ยั่งยืนของสังคมไทย

๑. ภาพรวมการพัฒนาในช่วงแผนพัฒนาฯ ฉบับที่ ๑๒

๑.๑ หลักการ

๑.๒ จุดเปลี่ยนสำคัญในแผนพัฒนาเศรษฐกิจและสังคมฉบับที่ ๑๒

๑.๓ ประเด็นการพัฒนาหลักที่สำคัญในช่วงแผนพัฒนาฯ ฉบับที่ ๑๒

๒. การประเมินสภาพแวดล้อมการพัฒนาประเทศ

๒.๑ สถานการณ์และแนวโน้มภายนอก

๒.๒ สถานการณ์และแนวโน้มภายใน

๓. วัตถุประสงค์และเป้าหมายการพัฒนาในช่วงแผนพัฒนาฯ ฉบับที่ ๑๒

๓.๑. วัตถุประสงค์

๓.๒. เป้าหมายรวม

๔. ยุทธศาสตร์การพัฒนาประเทศ

ยุทธศาสตร์ในแผนพัฒนาฯ ฉบับที่ ๑๒ มีทั้งหมด ๑๐ ยุทธศาสตร์ โดยมี ๖ ยุทธศาสตร์ตามกรอบยุทธศาสตร์ชาติ ๒๐ ปี และอีก ๔ ยุทธศาสตร์ที่เป็นปัจจัยสนับสนุน ดังนี้

- ๔.๑ ยุทธศาสตร์การเสริมสร้างและพัฒนาศักยภาพทุนมนุษย์
- ๔.๒ ยุทธศาสตร์การสร้างความเป็นธรรมและลดความเหลื่อมล้ำในสังคม
- ๔.๓ ยุทธศาสตร์การสร้างความเข้มแข็งทางเศรษฐกิจและแข่งขันได้อย่างยั่งยืน
- ๔.๔ ยุทธศาสตร์การเติบโตที่เป็นมิตรกับสิ่งแวดล้อมเพื่อการพัฒนาที่ยั่งยืน
- ๔.๕ ยุทธศาสตร์การเสริมสร้างความมั่นคงแห่งชาติเพื่อการพัฒนาประเทศสู่ความมั่งคั่ง

และยั่งยืน

๔.๖ ยุทธศาสตร์การบริหารจัดการในภาครัฐ การป้องกันการทุจริตประพฤติมิชอบ และธรรมาภิบาลในสังคมไทย

- ๔.๗ ยุทธศาสตร์การพัฒนาโครงสร้างพื้นฐานและระบบโลจิสติกส์
- ๔.๘ ยุทธศาสตร์การพัฒนาวิทยาศาสตร์ เทคโนโลยี วิจัย และนวัตกรรม
- ๔.๙ ยุทธศาสตร์การพัฒนาภาค เมือง และพื้นที่เศรษฐกิจ
- ๔.๑๐ ยุทธศาสตร์ความร่วมมือระหว่างประเทศเพื่อการพัฒนา

๕. การขับเคลื่อนแผนพัฒนาฯ ฉบับที่ ๑๒ สู่การปฏิบัติ

- ๕.๑ หลักการ
- ๕.๒ แนวทางขับเคลื่อนแผนพัฒนาฯ ฉบับที่ ๑๒
- ๕.๓ การติดตามประเมินผลแผนพัฒนาฯ ฉบับที่ ๑๒

๑.๓ แผนพัฒนาภาค/แผนพัฒนากลุ่มจังหวัด/แผนพัฒนาจังหวัด

➔ แผนพัฒนาภาคตะวันออกเฉียงเหนือ พ.ศ. ๒๕๖๐ - ๒๕๖๕ ฉบับทบทวน

๑. สภาพทั่วไป

๑.๑ **ที่ตั้ง** ภาคตะวันออกเฉียงเหนือ ตั้งอยู่ระหว่างละติจูด ๑๔°๗' ถึง ๑๘°๒๗' เหนือ และลองจิจูด ๑๐๐°๕๔' ถึง ๑๐๕°๓๗' ตะวันออก ตั้งอยู่ในตำแหน่งศูนย์กลางของอนุภูมิภาคลุ่มแม่น้ำโขง โดยมีอาณาเขตติดต่อกับสาธารณรัฐประชาธิปไตยประชาชนลาว ด้านตะวันออกและด้านเหนือ มีแม่น้ำโขงเป็นเส้นกั้นพรมแดน และด้านใต้ ติดต่อราชอาณาจักรกัมพูชา โดยมีเทือกเขาพนมดงรัก กั้นพรมแดน

๑.๒ **พื้นที่และลักษณะภูมิประเทศ** มีพื้นที่รวม ๑๐๕.๕๓ ล้านไร่ ลักษณะภูมิประเทศเป็นที่ราบสูง มีความลาดเอียงไปทางตะวันออก มีลักษณะคล้ายกระทะ แบ่งเป็น ๒ เขตใหญ่ ได้แก่ บริเวณแอ่งที่ราบโคราช อยู่บริเวณที่ราบลุ่มแม่น้ำมูลและชี ลักษณะเป็นที่ราบสูงสลับกับเนินเขา และบริเวณแอ่งสกลนคร อยู่ทางตอนเหนือของภาค ตั้งแต่แนวเขาภูพานไปจนถึงแม่น้ำโขง เทือกเขาที่แบ่งระหว่างแอ่งโคราชและแอ่งสกลนคร ได้แก่ เทือกเขาภูพาน

๑.๓ **ภูมิอากาศ** มีอากาศร้อนชื้นสลับกับแล้ง แบ่งเป็น ๓ ฤดู คือ ฤดูร้อน ช่วงเดือนกุมภาพันธ์-พฤษภาคม อากาศจะร้อนและแห้งแล้งมาก จังหวัดที่มีอุณหภูมิสูงสุด คือ อุรธานี ฤดูฝน ช่วงเดือนพฤษภาคม-ตุลาคม ได้รับอิทธิพลของลมมรสุมตะวันตกเฉียงใต้ ทำให้มีฝนตกเป็นบริเวณกว้าง แต่มีแนวเทือกเขาตงพญาเย็นและสันเขาแพง กั้นลมฝนจากมรสุมตะวันตกเฉียงใต้ ส่งผลให้พื้นที่แอ่งโคราช ซึ่งเป็นเขตเงาฝน จึงมีสภาพแห้งแล้งกว่าแอ่งสกลนคร จังหวัดที่มีฝนตกมากที่สุด คือ นครพนม ฝนตกน้อยที่สุด คือ นครราชสีมา ฤดูหนาว ช่วงเดือน พฤศจิกายน-กุมภาพันธ์ อากาศหนาวเย็น ได้รับอิทธิพลของลมมรสุมตะวันออกเฉียงเหนือจากประเทศจีน จังหวัดที่มีอุณหภูมิต่ำสุด คือ จังหวัดเลย

๑.๔ การใช้ประโยชน์ที่ดิน ในปี ๒๕๕๙ มีพื้นที่รวม ๑๐๕.๕๓ ล้านไร่ จำแนกเป็นพื้นที่ป่าไม้ ๑๕.๖๖ ล้านไร่ หรือร้อยละ ๑๔.๙ พื้นที่ทำการเกษตร ๖๓.๘๗ ล้านไร่ หรือร้อยละ ๖๐.๕ และพื้นที่ใช้ประโยชน์อื่นๆ ๒๖.๐๒ ล้านไร่ หรือร้อยละ ๒๔.๗ ของพื้นที่ภาค

๑.๕ ทรัพยากรธรรมชาติ

๑.๕.๑ ดิน สภาพดินเป็นดินทรายไม่อุ้มน้ำ ทำให้ขาดแคลนน้ำ และขาดธาตุอาหาร ไตดินมีเกลือหิน ทำให้ดินเค็ม จึงมีข้อจำกัดต่อการใช้ที่ดินเพื่อการเกษตร

๑.๕.๒ แหล่งน้ำ มีลุ่มน้ำขนาดใหญ่ ๓ ลุ่ม ได้แก่ แม่น้ำชี มีความยาวประมาณ ๗๖๕ กิโลเมตร ยาวที่สุดในประเทศไทย มีต้นน้ำที่ทิวเขาเพชรบูรณ์ และไหลไปรวมกับแม่น้ำมูลที่จังหวัดอุบลราชธานี แม่น้ำมูล มีความยาวประมาณ ๖๔๑ กิโลเมตร ต้นน้ำอยู่ที่เทือกเขาสันกำแพงแล้วไหลลงสู่แม่น้ำโขงที่จังหวัดอุบลราชธานี นอกจากนี้ยังมีลำน้ำสาขาย่อย ได้แก่ ลาปาว ลาน้ำอูน ลาน้ำสงคราม ลาเสียว ลาน้ำเลย ลาน้ำพอง และลาตะคอง รวมทั้งแหล่งน้ำธรรมชาติขนาดใหญ่ ที่กระจายอยู่ในพื้นที่ เช่น หนองหาร (สกลนคร) และบึงละหาน (ชัยภูมิ) นอกจากนี้ยังมีแหล่งน้ำบาดาล มีปริมาณน้ำในเกณฑ์เฉลี่ย ๕-๑๐ ลูกบาศก์เมตรต่อชั่วโมง ที่ความลึกของบ่อประมาณ ๓๐ เมตร คุณภาพของน้ำบาดาลมีตั้งแต่เค็มจัด กร่อย และจืด เนื่องจากพื้นที่ในแอ่งโคราชและแอ่งสกลนครจะรองรับด้วยหินเกลือ หากเจาะน้ำบาดาลลึกเกินไปอาจจะพบน้ำเค็ม

๑.๕.๓ ป่าไม้ ในปี ๒๕๖๐ ภาคตะวันออกเฉียงเหนือมีพื้นที่ป่าไม้ จำนวน ๑๕.๖๖ ล้านไร่ คิดเป็นร้อยละ ๑๔.๙ ของพื้นที่ภาค หรือร้อยละ ๑๕.๓ ของพื้นที่ป่าไม้ทั้งประเทศ ซึ่งยังต่ำกว่าค่าเป้าหมาย ในการรักษาสมดุลของระบบนิเวศที่จะต้องมียพื้นที่ป่าไม้ร้อยละ ๔๐ ของพื้นที่ ส่วนใหญ่มีลักษณะเป็นป่าเบญจพรรณ

๒. โครงข่ายคมนาคมขนส่งและการบริการสาธารณูปโภค

๒.๑ โครงข่ายถนน เชื่อมโยงกับโครงข่ายหลักของประเทศและเชื่อมโยงสู่ประเทศเพื่อนบ้าน สปป.ลาว กัมพูชา และสามารถเชื่อมโยงไปยังเวียดนามและจีนตอนใต้

๒.๑.๑ ทางหลวงแผ่นดินหมายเลข ๒ (ถนนมิตรภาพ)

๒.๑.๒ เส้นทางแนวระเบียงเศรษฐกิจตะวันออก-ตะวันตก

๒.๑.๓ เส้นทางใหม่เศรษฐกิจตะวันออก-ตะวันตก ๒

๒.๒ รถไฟ

๒.๓ สนามบิน

๒.๔ ด้านชายแดน

๒.๕ แผนงานพัฒนาโครงสร้างพื้นฐานขนาดใหญ่ที่อยู่ระหว่างดำเนินการในภาค ได้แก่ รถไฟความเร็วสูง (ช่วงกรุงเทพฯ-นครราชสีมา ช่วงนครราชสีมา-หนองคาย) รถไฟทางคู่ (ช่วงชุมทางถนนจิระ-ขอนแก่น ช่วงขอนแก่น-หนองคาย ช่วงจิระ-อุบลราชธานี) ทางหลวงพิเศษระหว่างเมืองและทางพิเศษ (ช่วงบางปะอิน-นครราชสีมา ช่วงระยองเศรษฐกิจ EWEC ด้านตะวันออก)

๒.๖ บริการสาธารณูปโภค

๒.๖.๑ ไฟฟ้า

๒.๖.๒ ประปา

๓. สภาพเศรษฐกิจและรายได้

๓.๑ ภาพรวมเศรษฐกิจ

๓.๒ เศรษฐกิจรายสาขา

๓.๓ เศรษฐกิจระดับครัวเรือน

๔. ประชากรและสังคม

๔.๑ ประชากร

จำนวนประชากรของภาคมากที่สุดของประเทศ ปี ๒๕๖๐ มีจำนวนประชากร ๒๑.๙๘ ล้านคน หรือร้อยละ ๓๓.๒ ของประเทศ เพิ่มขึ้นจาก ๒๑.๖๙ ล้านคน ในปี ๒๕๕๕ และมีอัตราการเพิ่มขึ้นของประชากรในช่วงปี ๒๕๕๕-๒๕๕๐ โดยเฉลี่ยร้อยละ ๐.๓๑ ต่ำกว่าประเทศที่มีอัตราการเพิ่มเฉลี่ยร้อยละ ๐.๕๔ โดยจังหวัดนครราชสีมา มีประชากรมากที่สุด ๒.๕๘ ล้านคน รองลงมา คือ จังหวัดอุบลราชธานี มีประชากร ๑.๘๑ ล้านคน และจังหวัดขอนแก่น มีประชากร ๑.๗๖ ล้านคน คิดเป็นร้อยละ ๑๒.๐ ๘.๕ และ ๘.๒ ของประชากรภาค ตามลำดับ

๔.๒ แรงงาน

แรงงานส่วนใหญ่มีความรู้ระดับประถมศึกษา แรงงานระดับอาชีวศึกษามีสัดส่วนน้อยมาก ในปี ๒๕๖๐ มีกำลังแรงงาน ๙.๖๓ ล้านคน ส่วนใหญ่อยู่ในภาคเกษตร ร้อยละ ๕๐.๗๗ ของกำลังแรงงาน ของภาค จำนวนแรงงานที่มีความรู้ระดับประถมลดลง จากร้อยละ ๕๗.๘ ในปี ๒๕๕๕ เป็นร้อยละ ๕๖.๔๘ ในปี ๒๕๖๐ มีความรู้ระดับมัธยมต้น เพิ่มขึ้นจากร้อยละ ๑๖.๐๒ ในปี ๒๕๕๕ เป็นร้อยละ ๑๗.๙ ในปี ๒๕๖๐ ระดับมัธยมปลาย เพิ่มขึ้นจากร้อยละ ๑๑.๘๗ ในปี ๒๕๕๕ เป็นร้อยละ ๑๑.๙๖ ในปี ๒๕๖๐ แรงงานระดับอาชีวศึกษาเพิ่มขึ้นเล็กน้อยจากร้อยละ ๒.๐๗ ในปี ๒๕๕๕ เป็นร้อยละ ๒.๐๙ ในปี ๒๕๖๐ ระดับอุดมศึกษา เพิ่มขึ้นจากร้อยละ ๗.๐๕ ในปี ๒๕๕๕ เป็นร้อยละ ๙.๕๖ ในปี ๒๕๖๐

๔.๓ การศึกษา

สถาบันการศึกษามีทุกระดับ โดยระดับอุดมศึกษามี ๕๓ แห่ง ครอบคลุมเกือบทุกจังหวัด แยกเป็นมหาวิทยาลัยของรัฐ ๓๖ แห่ง เอกชน ๑๐ แห่ง และสถาบันวิทยาลัยชุมชน ๗ แห่ง ในจำนวนนี้เป็นสถาบันวิจัย ๑๒ แห่ง ซึ่งมากที่สุดในประเทศ

๔.๔ สาธารณสุข

มีสถานบริการสาธารณสุขให้บริการครอบคลุมทั่วถึงทุกพื้นที่ ในปี ๒๕๖๐ มีจำนวนโรงพยาบาลรัฐบาล ๓๒๓ แห่ง ได้แก่ โรงพยาบาลชุมชน (รพช.) ๒๙๑ แห่ง โรงพยาบาลทั่วไป (รพท.) ๒๓ แห่ง โรงพยาบาลศูนย์ (รพศ.) ๙ แห่ง และโรงพยาบาลส่งเสริมสุขภาพตำบล (รพ.สต.) จำนวน ๓,๔๗๗ แห่ง

๕. ทรัพยากรธรรมชาติ สิ่งแวดล้อม และภัยพิบัติ

๕.๑ สถานการณ์ด้านทรัพยากรธรรมชาติและสิ่งแวดล้อม

ทรัพยากรป่าไม้มีแนวโน้มลดลง ในปี ๒๕๖๐ ภาคตะวันออกเฉียงเหนือมีพื้นที่ป่าไม้ จำนวน ๑๕.๖๖ ล้านไร่ คิดเป็นร้อยละ ๑๔.๙ ของพื้นที่ภาค หรือร้อยละ ๑๕.๓ ของพื้นที่ป่าไม้ทั้งประเทศ ในช่วงปี ๒๕๕๖-๒๕๖๐ มีอัตราการเปลี่ยนแปลงของพื้นที่ป่าไม้ของภาคลดลงเฉลี่ยร้อยละ ๐.๒๔ เนื่องจาก การบุกรุกพื้นที่ป่าไม้เพื่อการเกษตรที่เพิ่มมากขึ้น โดยจังหวัดที่มีพื้นที่ป่าไม้ต่อพื้นที่จังหวัดมากที่สุดได้แก่ จังหวัดมุกดาหาร รองลงมาคือ จังหวัดชัยภูมิ จังหวัดเลย และจังหวัดอุบลราชธานี

๕.๒ สถานการณ์ด้านภัยพิบัติ

การเกิดไฟป่ามีแนวโน้มเพิ่มขึ้น ในช่วงปี ๒๕๕๖-๒๕๖๐ มีจำนวนการเกิดไฟป่าเพิ่มขึ้นเฉลี่ยร้อยละ ๘.๘ โดยปี ๒๕๖๐ เกิดไฟไหม้ป่า จำนวน ๘๗๘ ครั้ง พื้นที่ถูกไฟไหม้ ๙,๖๘๗ ไร่ ลดลงจาก ปี ๒๕๕๖ ที่มีจำนวน ๑,๕๗๔ ครั้ง และจำนวนพื้นที่ป่าถูกไฟไหม้ ๑๙,๖๒๒ ไร่ ซึ่งเป็นปีที่เกิดไฟไหม้ป่ามากที่สุด โดยในระหว่างปี ๒๕๕๖-๒๕๖๐ เกิดไฟไหม้ป่าเฉลี่ย ๑,๒๖๘.๘ ครั้งต่อปี คิดเป็นพื้นที่ที่ถูกไฟไหม้เฉลี่ย ๑๘,๗๔๑.๒ ไร่ต่อปี

๖. สภาวะแวดล้อม

๖.๑ จุดแข็ง

๖.๒ จุดอ่อน

๖.๓ โอกาส

๖.๔ ภัยคุกคาม

๗. ปัญหาและประเด็นท้าทาย

๘. แนวคิดและทิศทางการพัฒนา

ภาคตะวันออกเฉียงเหนือมีปัญหาพื้นฐานด้านการขาดแคลนน้ำ ดินคุณภาพต่ำ ประสบอุทกภัยและ ภัยแล้งซ้ำซาก คนมีปัญหาทั้งในด้านความยากจน และมีปัญหาภาวะทุพโภชนาการ แต่มีความพร้อม ด้านสถาบันการศึกษาและสถาบันวิจัย ดังนั้น การพัฒนาเศรษฐกิจและสังคมภาคตะวันออกเฉียงเหนือ ไปสู่ความ “มั่นคง มั่งคั่ง ยั่งยืน” จำเป็นจะต้องแก้ไขปัญหาด้านพื้นฐานควบคู่ไปกับการพัฒนาการวิจัยเพื่อใช้ความรู้ เทคโนโลยี นวัตกรรม และความคิดสร้างสรรค์ในการเสริมสร้างความเข้มแข็งของเศรษฐกิจภายในภาคให้มีการเจริญเติบโตได้อย่างเต็มศักยภาพ พร้อมทั้งการแสวงหาโอกาสการนำความรู้ เทคโนโลยีและนวัตกรรมจากภายนอกมาช่วยขับเคลื่อน โดยการใช้ประโยชน์จากโครงการพัฒนาโครงสร้างพื้นฐานด้านคมนาคมขนส่งขนาดใหญ่ที่เชื่อมโยงภาคตะวันออกเฉียงเหนือกับโครงข่ายระบบการคมนาคมขนส่งและพื้นที่เศรษฐกิจหลักของประเทศ รวมทั้งการใช้ประโยชน์จากการเชื่อมโยงและสอดคล้องกับประเทศเพื่อนบ้านในกลุ่ม อนุภูมิภาคลุ่มแม่น้ำโขงที่กำลังมีการเจริญเติบโตอย่างรวดเร็วมาเสริมสร้างกิจกรรมการพัฒนาใหม่ ๆ ให้แก่ภาค เพื่อให้มีอัตราการเติบโตที่สูงเพียงพอต่อการลดความเหลื่อมล้ำกับพื้นที่ส่วนอื่นๆ ของประเทศได้ ในระยะยาว

๘.๑ เป้าหมายเชิงยุทธศาสตร์ : พัฒนาอีสานสู่มิติใหม่ให้เป็น “ศูนย์กลางเศรษฐกิจของอนุภูมิภาค ลุ่มแม่น้ำโขง”

๘.๒ วัตถุประสงค์

๘.๒.๑ เพื่อแก้ปัญหาปัจจัยพื้นฐานด้านน้ำและดิน ให้เอื้อต่อการประกอบอาชีพ การดำรงชีพ และการพัฒนาเศรษฐกิจของภาค

๘.๒.๒ เพื่อดูแลช่วยเหลือคนจน ผู้ด้อยโอกาส และผู้สูงอายุ ให้มีคุณภาพชีวิตที่ดี พึ่งพาตนเอง พึ่งพาครอบครัว และพึ่งพากันในชุมชนได้

๘.๒.๓ เพื่อยกระดับการผลิตและการสร้างมูลค่าเพิ่มโดยใช้ความรู้ เทคโนโลยี และนวัตกรรม สนับสนุนให้การเติบโตทางเศรษฐกิจของภาคไม่ต่ำกว่าระดับประเทศ

๘.๒.๔ เพื่อเชื่อมโยงห่วงโซ่มูลค่าของระบบเศรษฐกิจภาคเข้ากับระบบเศรษฐกิจของประเทศ และภูมิภาคเอเชียตะวันออกเฉียงใต้

๘.๒.๕ เพื่อพัฒนาภาคตะวันออกเฉียงเหนือเป็นศูนย์กลางเศรษฐกิจของอนุภูมิภาคลุ่มแม่น้ำโขง และมีบทบาทสนับสนุนประเทศเป็นศูนย์กลางภูมิภาคเอเชียตะวันออกเฉียงใต้

๘.๓ เป้าหมาย

๘.๓.๑ อัตราการเจริญเติบโตทางเศรษฐกิจของภาคตะวันออกเฉียงเหนือขยายตัวเพิ่มขึ้น

๘.๓.๒ สัมประสิทธิ์ความไม่เสมอภาค (Gini Coefficient) ในการกระจายรายได้ภาคตะวันออกเฉียงเหนือลดลง

๘.๔ ตัวชี้วัดและค่าเป้าหมาย

ตัวชี้วัด	ค่าฐาน	ค่าเป้าหมาย				
		๒๕๖๒	๒๕๖๓	๒๕๖๔	๒๕๖๕	๒๕๖๒-๒๕๖๕
อัตราการเจริญเติบโตทางเศรษฐกิจของภาคตะวันออกเฉียงเหนือ	๘๙๒,๖๗๖ ล้านบาท (ปี ๒๕๕๙)	ขยายตัวไม่ต่ำกว่าร้อยละ ๓.๕	ขยายตัวไม่ต่ำกว่าร้อยละ ๓.๕	ขยายตัวไม่ต่ำกว่าร้อยละ ๓.๕	ขยายตัวไม่ต่ำกว่าร้อยละ ๓.๕	ขยายตัวเฉลี่ยร้อยละ ๓.๕ต่อปี
สัมประสิทธิ์ความไม่เสมอภาค (Gini Coefficient) ในการกระจายรายได้ภาคตะวันออกเฉียงเหนือ	๐.๔๔๖ (ปี ๒๕๖๐)	ลดลงต่ำกว่า ๐.๔๔๖	ลดลงต่ำกว่า ๐.๔๔๖	ลดลงต่ำกว่า ๐.๔๔๖	ลดลงต่ำกว่า ๐.๔๔๖	ลดลงต่ำกว่า ๐.๔๔๖

๘.๕.๑ ยุทธศาสตร์ที่ ๑ บริหารจัดการน้ำให้เพียงพอต่อการพัฒนาเศรษฐกิจและคุณภาพชีวิตอย่างยั่งยืน

๘.๕.๒ ยุทธศาสตร์ที่ ๒ แก้ปัญหาความยากจนและพัฒนาคุณภาพชีวิตผู้มีรายได้น้อยเพื่อลดความเหลื่อมล้ำทางสังคม

๘.๕.๓ ยุทธศาสตร์ที่ ๓ สร้างความเข้มแข็งของฐานเศรษฐกิจภายในควบคู่กับ การแก้ปัญหาทรัพยากรธรรมชาติและสิ่งแวดล้อม

๘.๕.๔ ยุทธศาสตร์ที่ ๔ พัฒนาการท่องเที่ยวเชิงบูรณาการ

๘.๕.๕ ยุทธศาสตร์ที่ ๕ ใช้โอกาสจากการพัฒนาโครงข่ายคมนาคมขนส่งที่เชื่อมโยงพื้นที่เศรษฐกิจหลักภาคกลางและพื้นที่ระเบียงเศรษฐกิจภาคตะวันออก (EEC) เพื่อพัฒนาเมือง และพื้นที่เศรษฐกิจใหม่ๆ ของภาค

๘.๕.๖ ยุทธศาสตร์ที่ ๖ พัฒนาความร่วมมือและใช้ประโยชน์จากข้อตกลงกับประเทศ เพื่อนบ้านในการสร้างความเข้มแข็งทางเศรษฐกิจตามแนวชายแดนและแนวระเบียงเศรษฐกิจ

➔ แผนพัฒนากลุ่มจังหวัดภาคตะวันออกเฉียงเหนือตอนล่าง ๑ (นครราชสีมา ชัยภูมิ บุรีรัมย์ สุรินทร์) ระยะ ๕ ปี พ.ศ. ๒๕๖๑ - ๒๕๖๕ (ฉบับทบทวน) รอบปี พ.ศ.๒๕๖๓

สำนักงานคณะกรรมการพัฒนาการเศรษฐกิจและสังคมแห่งชาติ (สศช.) ในฐานะฝ่ายเลขานุการ คณะกรรมการบูรณาการนโยบายพัฒนาภาค (ก.บ.ภ.) ได้แจ้งผลการประชุมคณะอนุกรรมการบูรณาการนโยบายพัฒนาภาค ด้านวิชาการ (อ.ก.บ.ภ. ด้านวิชาการ) ในการประชุมครั้งที่ ๑/๒๕๖๐ เมื่อวันที่ ๒๕ กรกฎาคม ๒๕๖๑ โดยมีรองนายกรัฐมนตรี (นายวิษณุ เครืองาม) เป็นประธาน มีมติเห็นชอบนโยบายหลักเกณฑ์และวิธีการจัดทำแผนพัฒนาจังหวัดและกลุ่มจังหวัด (พ.ศ. ๒๕๖๑ - ๒๕๖๕) แผนปฏิบัติการประจำปีของจังหวัดและกลุ่มจังหวัด ประจำปีงบประมาณ พ.ศ. ๒๕๖๓ และนายกรัฐมนตรี (พลเอกประยุทธ์จันทร์โอชา) เห็นชอบแนวทางการกำหนดกรอบการจัดสรรงบประมาณจังหวัดและกลุ่มจังหวัด ประจำปีงบประมาณ พ.ศ. ๒๕๖๓ ตามมติที่ประชุม อ.ก.บ.ภ. ด้านวิชาการครั้งที่ ๒/๒๕๖๑ เมื่อวันที่ ๕ กันยายน ๒๕๖๑ และเห็นชอบแนวทางการกำหนดกรอบการจัดสรรงบประมาณกลุ่มจังหวัด ซึ่งแบ่งงบประมาณเป็น ๒ ส่วนส่วนที่ ๑ งบประมาณเพื่อ

การพัฒนาตามศักยภาพความต้องการของพื้นที่ หรือประเด็นร่วมของกลุ่มจังหวัดส่วนที่ ๒ งบประมาณเพื่อการพัฒนาในลักษณะ Cluster หรือสนองนโยบายสำคัญของรัฐบาลเชิงพื้นที่

กลุ่มจังหวัดภาคตะวันออกเฉียงเหนือตอนล่าง ๑ จึงได้ดำเนินการทบทวนแผนพัฒนา กลุ่มจังหวัดภาคตะวันออกเฉียงเหนือตอนล่าง ๑ ระหว่างวันที่ ๒๐ - ๒๑ สิงหาคม ๒๕๖๑ โดยยึดยุทธศาสตร์ชาติ ระยะ ๒๐ ปี นโยบายรัฐบาล แผนการบริหารราชการแผ่นดิน แนวทางการพัฒนาเศรษฐกิจและสังคมแห่งชาติ ทิศทางการพัฒนาภาคยุทธศาสตร์การพัฒนาโครงสร้างพื้นฐานด้านคมนาคม แผนแม่บทจากกระทรวงที่เกี่ยวข้อง และมุ่งเน้นการทำงานแบบเครือข่ายร่วมกันทุกภาคส่วน (ภาครัฐ ภาคเอกชน ภาคประชาสังคม และสถาบันการศึกษา) เพื่อร่วมกันกำหนดทิศทางการพัฒนากลุ่มจังหวัด ฯ ทั้งด้านเศรษฐกิจ ด้านสังคมและด้านทรัพยากรธรรมชาติและสิ่งแวดล้อม เพื่อให้แผนพัฒนากลุ่มจังหวัด ฯ สามารถขับเคลื่อนไปด้วยดีมีประสิทธิภาพ และประสิทธิผล ซึ่งจะ เป็นการเพิ่มขีดความสามารถในการแข่งขันของกลุ่มจังหวัด รวมทั้งเป็นการแก้ไขปัญหาาร่วมกันของกลุ่มจังหวัด ให้เหมาะสมกับโอกาสและศักยภาพของกลุ่มจังหวัด และนำไปสู่การกระตุ้นให้เกิดการลงทุนของภาคเอกชนและสร้างรายได้ให้กลุ่มจังหวัด

แผนพัฒนากลุ่มจังหวัดภาคตะวันออกเฉียงเหนือตอนล่าง ๑ ระยะ ๕ ปี (พ.ศ.๒๕๖๑ - ๒๕๖๕) ฉบับทบทวน ปี พ.ศ. ๒๕๖๓ ฉบับนี้ได้รับความเห็นชอบจากคณะกรรมการบริหารงานกลุ่มจังหวัดแบบบูรณาการ (ก.บ.ก.) ภาคตะวันออกเฉียงเหนือตอนล่าง ๑ ในคราวประชุม ครั้งที่ ๘/๒๕๖๑ เมื่อวันที่ ๒๑ ธันวาคม ๒๕๖๐ โดยสรุปประเด็นสำคัญ ดังนี้

ตำแหน่งทางยุทธศาสตร์ (Strategies Position)

- ๑) เป็นแหล่งผลิตสินค้าเกษตรและอาหารปลอดภัย
 - ๒) เป็นแหล่งผลิตผลิตภัณฑ์ใหม่ระดับประเทศ
 - ๓) เป็นแหล่งท่องเที่ยวที่มีความหลากหลายทั้งการท่องเที่ยวอารยะธรรมขอม
- เชิงนิเวศน์ การกีฬาที่มีชื่อเสียง
- ๔) เป็นประตูสู่อีสาน และเชื่อมโยงการค้าชายแดนกับประเทศเพื่อนบ้าน

เป้าหมายการพัฒนา

ศูนย์กลางของเกษตรอุตสาหกรรม ผลิตภัณฑ์ใหม่ ท่องเที่ยวอารยะธรรมขอม และสังคมเป็นสุข

ประเด็นการพัฒนา (Strategies Issues) รวม ๓ ประเด็น คือ

- ประเด็นการพัฒนาที่ ๑ การพัฒนาขีดความสามารถในการแข่งขันเกษตรอุตสาหกรรม และแปรรูป
- ประเด็นการพัฒนาที่ ๒ การพัฒนาอุตสาหกรรมการท่องเที่ยวการท่องเที่ยว และผลิตภัณฑ์ใหม่
- ประเด็นการพัฒนาที่ ๓ ยกระดับการพัฒนาคุณภาพชีวิต

➔ แผนพัฒนาจังหวัดนครราชสีมา (พ.ศ. ๒๕๖๑ - ๒๕๖๕)

แผนพัฒนาท้องถิ่นมีความสัมพันธ์กับแผนพัฒนาจังหวัด มีรายละเอียดดังนี้

ตำแหน่งทางยุทธศาสตร์

๑. เป็นศูนย์กลางอุตสาหกรรม การเกษตร การท่องเที่ยว Logistics และพลังงานสะอาดในภูมิภาค
๒. เป็นศูนย์กลางการศึกษา ศาสนา ศิลปวัฒนธรรม และสาธารณสุขที่มีคุณภาพมาตรฐานสากล ประชาชนมีคุณภาพชีวิตที่ดี
๓. เป็นแหล่งทรัพยากรธรรมชาติและสิ่งแวดล้อม
๔. เป็นศูนย์กลางในการป้องกันภัยคุกคาม และเสริมสร้างความมั่นคง เพื่อป้องกันสถาบันหลักของชาติ
๕. เป็นที่ตั้งของส่วนราชการที่มีการบริหารจัดการภาครัฐแบบบูรณาการอย่างยั่งยืน

วิสัยทัศน์ จังหวัดนครราชสีมา ระยะ ๕ ปี (พ.ศ. ๒๕๖๑ - ๒๕๖๕)

“โคราชเมืองน่าอยู่ มุ่งสู่เมือง ๓ มรดกยูเนสโก นวัตกรรม และเกษตร อุตสาหกรรม สังคมปลอดภัย”

ประเด็นการพัฒนาของจังหวัด (ประเด็นยุทธศาสตร์) รวม ๕ ประเด็น ดังนี้

ประเด็นการพัฒนาจังหวัดนครราชสีมา (ประเด็นยุทธศาสตร์)
๑) การพัฒนาและเพิ่มขีดความสามารถในการแข่งขันทางเศรษฐกิจ
๒) การลดความเหลื่อมล้ำ เพื่อยกระดับสังคมให้เป็นเมืองน่าอยู่ ตามแนวทางเศรษฐกิจพอเพียง
๓) บริหารจัดการทรัพยากรธรรมชาติ สิ่งแวดล้อม ให้มีความสมบูรณ์อย่างยั่งยืนตามแนวทางเศรษฐกิจพอเพียง และยกระดับอุทยานธรณีโคราชสู่อุทยานธรณีโลก
๔) การเสริมสร้างความมั่นคงทุกมิติ เพื่อปกป้องสถาบันหลักของชาติ และความปลอดภัยในชีวิตและทรัพย์สินของประชาชน
๕) การพัฒนาระบบการบริหารจัดการภาครัฐ รองรับ Smart City, Mice City และด้านอื่น ๆ

เป้าประสงค์เชิงยุทธศาสตร์ ตัวชี้วัด และกลยุทธ์

ยุทธศาสตร์ที่	เป้าประสงค์เชิงยุทธศาสตร์	ตัวชี้วัด	กลยุทธ์
<p>ยุทธศาสตร์ที่ ๑</p> <p>การพัฒนาและเพิ่มขีดความสามารถในการแข่งขันทางเศรษฐกิจ</p>	<p>๑. ส่งเสริมการท่องเที่ยว</p>	<p>๑. แหล่งท่องเที่ยว รอบแหล่งท่องเที่ยว หรือเส้นทางไปยังแหล่งท่องเที่ยว ได้รับการพัฒนา อย่างน้อย ๑๐ แห่ง</p> <p>๒. สินค้าและบริการ เกี่ยวกับแหล่งท่องเที่ยว ได้รับการพัฒนา อย่างน้อย ๑๐ ประเภท</p> <p>๓. จำนวนนักท่องเที่ยว และรายได้จากนักท่องเที่ยว เพิ่มขึ้นร้อยละ ๕ จากปี ๒๕๖๐ ที่มีนักท่องเที่ยว จำนวน ๘,๘๕๕,๑๖๗ คน และรายได้เพิ่มขึ้นร้อยละ ๑๐ จากปี ๒๕๖๐ ที่มีรายได้ ๑๙,๒๕๐.๘๘ ล้านบาท</p>	<p>๑. เสริมสร้างและพัฒนาโครงสร้างพื้นฐานและสิ่งอำนวยความสะดวก แหล่งท่องเที่ยว รอบแหล่งท่องเที่ยว และเส้นทางไปยังแหล่งท่องเที่ยว</p> <p>๒. เสริมสร้างและพัฒนาสินค้า และบริการเกี่ยวกับแหล่งท่องเที่ยวให้มีมูลค่าเพิ่มขึ้น</p> <p>๓. ส่งเสริมและประชาสัมพันธ์แหล่งท่องเที่ยว</p>
	<p>๒. ยกระดับการเกษตร และอุตสาหกรรม</p>	<p>๔. รายได้ผลิตภัณฑ์มวลรวม จังหวัด นครราชสีมา ภาคการเกษตร ณ ราคาประจำปี เพิ่มขึ้นร้อยละ ๐.๕ จากปี พ.ศ.๒๕๕๙ ที่มีมูลค่า ๒๐,๔๘๗ ล้านบาท</p> <p>๕. รายได้ผลิตภัณฑ์มวลรวม จังหวัด นครราชสีมา นอกภาคการเกษตร ณ ราคาประจำปี เพิ่มขึ้นร้อยละ ๐.๕ จากปี พ.ศ. ๒๕๕๙ ที่มีมูลค่า ๑๔๙,๙๑๐ ล้านบาท</p> <p>๖. จำนวนผลงานนวัตกรรมการเกษตร อุตสาหกรรม และอาหารปลอดภัย (Food Valley) ได้รับการถ่ายทอดไปสู่การปฏิบัติ อย่างน้อย ๔ นวัตกรรม</p> <p>๗. จำนวนโครงสร้างพื้นฐาน หรือระบบโลจิสติกส์ ได้รับการส่งเสริม หรือพัฒนา หรือสร้าง อย่างน้อย ๑๐ แห่ง</p> <p>๘. จำนวนโครงการ/กิจกรรม ที่น้อมนำหลักปรัชญาเศรษฐกิจพอเพียงไปสู่การปฏิบัติ ได้รับการส่งเสริมอย่างน้อย ๑๐ โครงการ/กิจกรรม</p> <p>๙. จำนวนโครงการ/กิจกรรม ที่ได้รับการส่งเสริมอย่างน้อย ๑๐ โครงการ/กิจกรรม</p> <p>๑๐. หมู่บ้านเร่งรัดพัฒนาอันดับ ๑ (หมู่บ้านล้ำหลัง) และครัวเรือนที่ตกเกณฑ์ จบรัฐ. รวมทั้งประชาชนที่ได้รับบัตรสวัสดิการแห่งรัฐ ได้รับการส่งเสริมและพัฒนา อย่างน้อยร้อยละ ๘๐</p>	<p>๔. ส่งเสริมการสร้างมูลค่าสินค้าและบริการภาคการเกษตร</p> <p>๖. ส่งเสริมการนำผลงานนวัตกรรม การเกษตร อุตสาหกรรม และอาหารปลอดภัย (Food Valley) มาใช้กับแผนงาน/โครงการ/กิจกรรม</p> <p>๗. ส่งเสริมและพัฒนาโครงสร้างพื้นฐานและระบบโลจิสติกส์เพื่อรองรับการขยายตัวทางเศรษฐกิจ</p> <p>๘. น้อมนำหลักปรัชญาเศรษฐกิจพอเพียง ไปสู่การปฏิบัติอย่างยั่งยืน</p> <p>๙. สร้างโอกาสและพัฒนาฝีมือให้กับ ผู้อยู่ในวัยแรงงานและผู้ประกอบการ</p>

ยุทธศาสตร์ที่	เป้าประสงค์เชิงยุทธศาสตร์	ตัวชี้วัด	กลยุทธ์
<p>ยุทธศาสตร์ที่ ๒ การลดความเหลื่อมล้ำเพื่อยกระดับสังคมให้เป็นเมืองน่าอยู่ ตามแนวทางเศรษฐกิจพอเพียง</p>	<p>๑.ลดความความเหลื่อมล้ำทางสังคม ทุกมิติ</p>	<p>๑. ร้อยละการลดลงของยอดรวมโรคภัย ๕ ชนิด (หัวใจ เบาหวาน หลอดเลือดสมอง ความดันโลหิตสูง และมะเร็ง) ไม่น้อยกว่าร้อยละ ๒ ของข้อมูลปี ๒๕๕๙ ที่มีจำนวนทั้งสิ้น ๑๑๒,๐๗๖</p> <p>๒. ร้อยละการเพิ่มขึ้นของค่าคะแนนเฉลี่ย O-net ระดับมัธยมศึกษาปีที่ ๓ อย่างน้อยร้อยละ ๐.๒๐ จากปี พ.ศ.๒๕๕๙ ที่มีค่าเฉลี่ย ๓๗.๑๒</p> <p>๓. มีกิจกรรมด้านศาสนา วัฒนธรรม และประเพณี อย่างน้อย ๑๒ ครั้ง</p> <p>๔. มีโครงสร้างพื้นฐานและสิ่งอำนวยความสะดวก อย่างน้อย ๑๐ เส้นทาง/แห่ง</p> <p>๕. มีกิจกรรมภายใต้โครงการไทยนิยมยั่งยืน ได้รับการส่งเสริมและพัฒนา อย่างน้อย ๖๔ กิจกรรม</p> <p>๖. หมู่บ้านลำหลัง คริวเรือนที่ไม่ผ่านเกณฑ์ จปฐ. ได้รับการพัฒนา อย่างน้อย ร้อยละ ๘๐</p> <p>๗. มีกิจกรรมส่งเสริมและพัฒนาบริการภาครัฐด้านอื่น ๆ เกิดขึ้น อย่างน้อย ๑๐ กิจกรรม</p>	<p>๑. ส่งเสริมและพัฒนาระบบการสาธารณสุข</p> <p>๒. ส่งเสริมและพัฒนาระบบการศึกษา</p> <p>๓. ส่งเสริมและพัฒนาด้านศาสนา วัฒนธรรม และประเพณี</p> <p>๔. ส่งเสริมและพัฒนาด้านโครงสร้างพื้นฐานและสิ่งอำนวยความสะดวก</p> <p>๕. ส่งเสริมและพัฒนาภารกิจภายใต้โครงการไทยนิยมยั่งยืน</p> <p>๖. ส่งเสริมและพัฒนา หมู่บ้านลำหลัง คริวเรือนที่ไม่ผ่านเกณฑ์ จปฐ.</p> <p>๗. ส่งเสริมและพัฒนาบริการภาครัฐด้านอื่น ๆ</p>

ยุทธศาสตร์ที่	เป้าประสงค์เชิงยุทธศาสตร์	ตัวชี้วัด	กลยุทธ์
<p>ยุทธศาสตร์ที่ ๓ บริหารจัดการ ทรัพยากรธรรมชาติ สิ่งแวดล้อม ให้มี ความสมบูรณ์อย่าง ยั่งยืนตามแนวทาง เศรษฐกิจพอเพียง และยกระดับอุทยาน ธรณีโคราชสู่อุทยาน ธรณีโลก</p>	<p>๑. อนุรักษ์ ป่าไม้ พัฒนา ทรัพยากรธรรมชาติ และสิ่งแวดล้อม</p>	<p>๑. จำนวนพื้นที่ป่าไม้เพิ่มขึ้น ๒. ปริมาณขยะได้รับการจัดการ อย่างถูกต้อง ร้อยละ ๗๕ ๓. ลำน้ำ คู คลอง สาธารณะ ได้รับ การส่งเสริม ป่าไม้ อย่างน้อย ๑ ลำ น้ำ ๔. มีปริมาณน้ำต้นทุนในเขต ชลประทานเพิ่มขึ้น ๕. กลุ่มเป้าหมายที่เข้าร่วมโครงการ ร้อยละ ๖๐ มีรายได้เพิ่มขึ้น ๖. มีปริมาณน้ำต้นทุนในเขต ชลประทานเพิ่มขึ้น ๗. กลุ่มเป้าหมายที่เข้าร่วมโครงการ ร้อยละ ๖๐ มีรายได้เพิ่มขึ้น ๘. พื้นที่ที่ได้รับการส่งเสริมตาม โครงการอันเนื่องมาจาก พระราชดำริเพิ่มขึ้น ๙. มีระบบป้องกันน้ำท่วม หรือ สิ่งก่อสร้างเพื่อลดการพังทลาย อย่างน้อย ปีละ ๑ แห่ง ๑๐. พื้นที่ดินเค็มได้รับการพัฒนา เพิ่มขึ้น ๘.๒ รายได้ของเกษตรกรที่ เข้าร่วมโครงการปรับปรุงดินเค็ม เพิ่มขึ้น</p>	<p>๑. ส่งเสริมการอนุรักษ์ ป่าไม้ และ ให้ความรู้ สร้างจิตสำนึกประชาชน ได้ตระหนักถึงคุณค่า และประโยชน์ ของทรัพยากรธรรมชาติ ทรัพยากร ป่าไม้ ตามแนวทางเศรษฐกิจ พอเพียง ๒. เพิ่มความสามารถในการ บริหารจัดการขยะ และรณรงค์ให้ ทุกภาคส่วนร่วม สำนึกรับผิดชอบ ต่อสังคมเกี่ยวกับการลดปริมาณ ขยะ ๓. ส่งเสริมการมีส่วนร่วมการจัดการ น้ำเสีย และส่งเสริมพัฒนาพื้นที่ ลำน้ำ คู คลองสาธารณะ ๔. ส่งเสริมให้มีการบริหารจัดการน้ำ ในเขตชลประทาน ตามแนวทาง เศรษฐกิจพอเพียง ๕. ส่งเสริมให้มีการบริหารจัดการน้ำ ในพื้นที่เกษตรน้ำฝน (นอกเขต ชลประทาน) ตามแนวทางเศรษฐกิจ พอเพียง ๖. การขยายผลโครงการอัน เนื่องมาจากพระราชดำริ ๗. พัฒนาระบบป้องกันน้ำท่วมใน พื้นที่ชุมชนเมือง และเพิ่ม สิ่งก่อสร้างเพื่อลดการพังทลายของ ตลิ่งตามเส้นทางน้ำ ๘. ส่งเสริมการปรับปรุงพื้นที่ดินเค็ม เพื่อการเกษตร</p>
	<p>๒. ยกระดับการพัฒนา จัดตั้งอุทยานธรณีโคราช เป็นอุทยานธรณีโลก ยูเนสโก</p>	<p>๑. ผลการประเมินตนเองตาม แบบฟอร์มของยูเนสโก ไม่น้อยกว่า ร้อยละ ๗๐</p>	<p>๑. พัฒนาการจัดตั้งอุทยานธรณี โคราชสู่อุทยานธรณีโลกยูเนสโก</p>
	<p>๓. ใช้พลังงานและ พลังงานสะอาด อย่างมีประสิทธิภาพ</p>	<p>๑. หน่วยราชการในจังหวัดประหยัด พลังงานมากกว่า ร้อยละ ๑๐ ๒. ส่งเสริมให้มีการใช้พลังงาน สะอาด (พลังงานแสงอาทิตย์) ใน พื้นที่เกษตรเพิ่มขึ้น</p>	<p>๑. ส่งเสริมการรณรงค์ประหยัด พลังงาน และส่งเสริมการใช้ พลังงานสะอาด</p>

ยุทธศาสตร์ที่	เป้าประสงค์เชิงยุทธศาสตร์	ตัวชี้วัด	กลยุทธ์
<p>ยุทธศาสตร์ที่ ๔ การเสริมสร้างความมั่นคงทุกมิติ เพื่อปกป้องสถาบันหลักของชาติและความปลอดภัยในชีวิตและทรัพย์สินของประชาชน</p>	<p>๑. เสริมสร้างความมั่นคงเพื่อปกป้องสถาบันหลักของชาติ</p> <p>๒. เป็นศูนย์บริหารการจัดการเครือข่ายการป้องกันและแก้ไขปัญหาด้านความมั่นคงอย่างยั่งยืน</p> <p>๓. เสริมสร้างความปลอดภัยและความสมานฉันท์</p> <p>๔. เสริมสร้างความมั่นคงและความปลอดภัยในชีวิตและทรัพย์สินของประชาชน</p>	<p>๑. จำนวนพื้นที่การพัฒนาเพื่อเสริมความมั่นคง เร่งด่วนอันดับแรก ๕๗ ตำบล ๙๐ หมู่บ้าน ได้รับการพัฒนา</p> <p>๒. ร้อยละอัตราส่วนการจับกุมดำเนินคดีเพิ่มขึ้น</p> <p>๓. จำนวนผู้ได้รับผลกระทบจากสาธารณภัยที่ได้รับการช่วยเหลือตามระเบียบที่กำหนด</p>	<p>๑. สร้างความรู้ความเข้าใจถึงความสำคัญของสถาบันชาติ ศาสนา และพระมหากษัตริย์ ให้ประชาชนได้รับรู้รับทราบ</p> <p>๒. ส่งเสริม พัฒนาอาชีพตามแนวทางโครงการอันเนื่องมาจากพระราชดำริ และการเรียนรู้หลักการทรงงาน</p> <p>๓. สร้างระบบเครือข่ายในภาครัฐ และภาคประชาชน</p> <p>๔. ส่งเสริมการสร้างความปลอดภัยของประชาชน หรือนักเรียน นักศึกษาในจังหวัด</p> <p>๕. ส่งเสริมในการให้ความรู้ และการมีส่วนร่วมของทุกภาคส่วน</p> <p>๖. จัดระบบการป้องกันปราบปรามผู้กระทำความผิด</p> <p>๗. สร้างระบบเครือข่ายการทำงานเฝ้าระวัง</p>
<p>ยุทธศาสตร์ที่ ๕ การพัฒนาระบบการบริหารจัดการภาครัฐ รองรับ Smart City, Mice City และด้านอื่น ๆ</p>	<p>๑. เพิ่มประสิทธิภาพระบบการบริหารจัดการภาครัฐ</p>	<p>๑. บุคลากรภาครัฐได้รับการส่งเสริมและพัฒนา อย่างน้อยปีงบประมาณละ ๒ รุ่น</p> <p>๒. องค์กรได้รับการส่งเสริม พัฒนา และยกระดับ อย่างน้อยปีงบประมาณละ ๒ แห่ง</p> <p>๓. จังหวัดได้รับการส่งเสริมและสนับสนุนการปฏิบัติงาน การตรวจติดตาม และการประเมินผล อย่างน้อย ๖ ครั้ง</p>	<p>๑. เพิ่มขีดความสามารถบุคลากรภาครัฐ และเครือข่าย ด้วยองค์ความรู้ เทคโนโลยี และนวัตกรรม</p> <p>๒. ส่งเสริมและพัฒนาโครงสร้าง องค์กรภาครัฐ ด้วยองค์ความรู้ เทคโนโลยี และนวัตกรรม</p> <p>๓. เพิ่มขีดความสามารถในการปฏิบัติงาน การตรวจติดตาม และการประเมินผลการดำเนินงานตามนโยบายของรัฐบาล</p>
<p>รวม ๕ ยุทธศาสตร์</p>	<p>รวม ๑๑ เป้าประสงค์ เชิงยุทธศาสตร์</p>	<p>รวม ๓๕ ตัวชี้วัด</p>	<p>รวม ๖๓ กลยุทธ์</p>

๑.๔ ยุทธศาสตร์การพัฒนาขององค์กรปกครองส่วนท้องถิ่นในเขตจังหวัดนครราชสีมา

การจัดทำแผนพัฒนาท้องถิ่นสี่ปีของเทศบาลมีความสัมพันธ์กับยุทธศาสตร์การพัฒนาขององค์กรปกครองส่วนท้องถิ่นในเขตจังหวัดนครราชสีมา โดยมุ่งเน้นพัฒนาด้านเศรษฐกิจ เมืองน่าอยู่ รักษาสิ่งแวดล้อมและทรัพยากรธรรมชาติ ปกป้องสถาบัน พัฒนาการองค์กรให้มีประสิทธิภาพ สานต่อแนวทางพระราชดำริ ด้านการศึกษา การเกษตร พัฒนาสังคม ด้านการพัฒนาสาธารณสุข ด้านการพัฒนาโครงสร้างพื้นฐาน ด้านการพัฒนาการท่องเที่ยว ศาสนา-วัฒนธรรมประเพณีและกีฬา ด้านการบริหารจัดการบ้านเมืองที่ดี ด้านการรักษาความปลอดภัยในชีวิตและทรัพย์สินด้านการอนุรักษ์ทรัพยากรธรรมชาติและสิ่งแวดล้อม โดยปัจจุบันมีรายละเอียดของยุทธศาสตร์การพัฒนาขององค์กรปกครองส่วนท้องถิ่นในเขตจังหวัดนครราชสีมา ดังนี้

๑) ยุทธศาสตร์พัฒนาด้านสาธารณสุข

- ๑.๑) ประสานและบริหารจัดการน้ำ ตามพระราชดำริของพระบาทสมเด็จพระเจ้าอยู่หัวฯ เมื่อปี ๒๕๓๘ เพื่อแก้ไขและป้องกันปัญหาอุทกภัยอย่างเป็นระบบ
- ๑.๒) พัฒนาชุดลอก คูคลองและจัดสร้างแหล่งน้ำ สงวนและเก็บกักน้ำเพื่อการเกษตรเพื่อการอุปโภคและบริโภค รวมทั้งวางโครงการเพื่อแก้ไขปัญหาน้ำท่วมและน้ำแล้ง
- ๑.๓) พัฒนาชุมชนและสังคมตามแนวทางปรัชญาเศรษฐกิจพอเพียง

๒) ยุทธศาสตร์พัฒนาด้านการศึกษา

- ๒.๑) ส่งเสริมและพัฒนาระบบการศึกษา ให้เป็นไปตามมาตรฐานการศึกษา
- ๒.๒) พัฒนาและเตรียมบุคลากรด้านการศึกษา ครู นักเรียน ให้เป็นผู้มีคุณภาพมีทักษะและศักยภาพตามมาตรฐานสากล รองรับประชาคมอาเซียน
- ๒.๓) สนับสนุนให้มีการนำระบบเทคโนโลยีสารสนเทศมาใช้เป็นเครื่องมือและประกอบการศึกษา เป็นเครื่องมือของชุมชนและประชาชนทั่วไป
- ๒.๔) ส่งเสริมให้ประชาชนได้เตรียมความพร้อม และตระหนักถึงความสำคัญของการเข้าสู่ประชาคมอาเซียนในทุกด้าน
- ๒.๕) ส่งเสริมการศึกษาในระบบ นอกระบบ และการศึกษาตามอัธยาศัย

๓) ยุทธศาสตร์ด้านการพัฒนาเกษตรกรรม

- ๓.๑) พัฒนา ปรับปรุงพันธุ์พืชและเมล็ดพันธุ์พืชที่ดีมีคุณภาพ ส่งเสริมให้เกิดเกษตรอุตสาหกรรม เกิดพันธุ์พืชใหม่ๆ ที่มีคุณภาพสูงขึ้น โดยขอความร่วมมือและให้ความร่วมมือกับหน่วยงานทั้งภาครัฐและเอกชน
- ๓.๒) ลดต้นทุนการผลิตและเพิ่มมูลค่าผลผลิตทางการเกษตร ปรับปรุงผลผลิตให้มีคุณภาพ มีมาตรฐานสากลโดยการร่วมมือและให้ความร่วมมือกับหน่วยงานทั้งภาครัฐและเอกชน
- ๓.๓) ส่งเสริมและพัฒนาเครือข่ายผู้นำด้านการเกษตรอาสาสมัครการเกษตร
- ๓.๔) ส่งเสริมสนับสนุนการถนอมและแปรรูปสินค้าทางการเกษตร และเพิ่มช่องทางตลาด
- ๓.๕) สนับสนุนการทำเกษตรทางเลือก ตามนโยบายเศรษฐกิจพอเพียง
- ๓.๖) ส่งเสริมประชาชนในท้องถิ่นให้มีการเลี้ยงสัตว์เศรษฐกิจ เพื่อการบริโภคเพื่อจำหน่ายและเพื่อการอนุรักษ์

๔) ยุทธศาสตร์ด้านการพัฒนาสังคม

- ๔.๑) ส่งเสริมและพัฒนาบทบาทของผู้นำชุมชน คณะกรรมการหมู่บ้านและชุมชนให้เข้มแข็ง
- ๔.๒) ส่งเสริมความเข้มแข็งของชุมชน
- ๔.๓) ส่งเสริม พัฒนาบทบาทและคุณภาพชีวิตของเด็ก เยาวชน สตรี ผู้สูงอายุ ผู้พิการ ผู้ด้อยโอกาส ประชาชน และคุ้มครองสิทธิเสรีภาพของประชาชน

๔.๔) ส่งเสริมพัฒนาคุณภาพและศักยภาพตามความสามารถของแรงงานในท้องถิ่น

๔.๕) ป้องกันและแก้ไขปัญหาการเสพ การผลิตและการจำหน่ายยาเสพติดในทุกระดับ

๔.๖) ดำเนินการโครงการ เพื่อให้บริการประชาชน และรับทราบปัญหา อุปสรรค และความต้องการของประชาชนในพื้นที่

๔.๗) ส่งเสริมและประกาศเกียรติคุณผู้ที่เป็นแบบอย่างที่ดี และสร้างคุณประโยชน์ต่อสังคม สร้างชื่อเสียงให้กับจังหวัดนครราชสีมา

๕) ยุทธศาสตร์ด้านการพัฒนาสาธารณสุข

๕.๑) พัฒนาศักยภาพของอาสาสมัครสาธารณสุขประจำหมู่บ้าน (อสม)

๕.๒) ส่งเสริมและสนับสนุนให้การรักษาพยาบาลประชาชนในทุกระดับ ให้มีคุณภาพและมาตรฐาน โดยร่วมมือกับโรงพยาบาลส่งเสริมสุขภาพตำบลและหน่วยงานหรือองค์กรที่เกี่ยวข้อง

๕.๓) ส่งเสริมสุขภาพและอนามัยของประชาชนในทุกระดับ ให้มีสุขภาพแข็งแรง โดยให้การเรียนรู้การดูแลสุขภาพ การออกกำลังกาย การป้องกันโรค การใช้อย่างถูกต้อง การรับประทานอาหารที่มีประโยชน์และการเข้ารับการตรวจสุขภาพหรือการรับบริการด้านสาธารณสุขตามขั้นตอนและวิธีการทางการแพทย์

๖) ยุทธศาสตร์ด้านการพัฒนาโครงสร้างพื้นฐาน

๖.๑) ส่งเสริมสนับสนุนการวางระบบการพัฒนาด้านโครงสร้างพื้นฐานให้สอดคล้องกับความจำเป็นและความต้องการของประชาชน

๖.๒) ก่อสร้าง ปรับปรุงเส้นทางคมนาคมอย่างทั่วถึง

๖.๓) ประสาน สนับสนุน ร่วมมือกับส่วนราชการ และองค์กรปกครองส่วนท้องถิ่น อื่นๆ เพื่อสนับสนุนเครื่องมือ เครื่องจักรกล ตลอดจนผู้ปฏิบัติงานที่มีความชำนาญในการพัฒนาโครงสร้างพื้นฐาน

๖.๔) ประสานในการแก้ไขปัญหาความเดือนร้อนของประชาชนในด้านสาธารณูปโภค และส่งเสริมให้ประชาชนเข้าใจในการใช้และรักษาสาธารณูปโภคอย่างคุ้มค่า

๖.๕) ดำเนินการปรับปรุงระบบขนส่งในจังหวัดนครราชสีมา เพื่อแก้ไขปัญหาจราจร ความปลอดภัยและความเป็นระเบียบในการให้บริการแก่ประชาชน

๗) ยุทธศาสตร์ด้านการพัฒนาการท่องเที่ยว ศาสนา-วัฒนธรรมประเพณีและกีฬา

๗.๑) พัฒนาฟื้นฟูและส่งเสริมกิจกรรมด้านศาสนา ศิลปวัฒนธรรมและประเพณีของชุมชนท้องถิ่นโคราช โดยการอนุรักษ์สืบสานต่อและเชื่อมโยงสู่กิจกรรมการท่องเที่ยว

๗.๒) พัฒนาและฟื้นฟูแหล่งท่องเที่ยวเดิม สร้างแหล่งท่องเที่ยวใหม่ รวมทั้งกิจกรรมด้านการท่องเที่ยว และสิ่งอำนวยความสะดวกต่างๆ กระตุ้นเศรษฐกิจ และสร้างรายได้จากการท่องเที่ยวของจังหวัดนครราชสีมาเพิ่มขึ้น

๗.๓) สนับสนุนและส่งเสริมความสามารถของผู้ประกอบการธุรกิจท่องเที่ยว และสร้างเครือข่าย เพื่อพัฒนาคุณภาพสินค้าและบริการ โดยการจับคู่ธุรกิจพัฒนาคุณภาพสินค้าและขยายตลาดสินค้าทั้งภายในประเทศและต่างประเทศ

๗.๔) ส่งเสริมและสนับสนุนกิจกรรมลานกีฬา และจัดการแข่งขันกีฬาประเภทต่างๆ รวมถึงการสร้างความเป็นเลิศทางด้านกีฬา

๘) ยุทธศาสตร์ด้านการบริหารจัดการบ้านเมืองที่ดี

๘.๑) ปรับปรุงโครงสร้างการบริหารงาน ให้รองรับการปฏิบัติภารกิจหน้าที่ตามที่กฎหมายกำหนดอย่างมีประสิทธิภาพ

๘.๒) นำระบบสารสนเทศมาใช้ในการบริหารงานภายในองค์กร

๘.๓) สนับสนุนบุคลากรในสังกัด ให้ได้รับการศึกษา อบรม การทำวิจัย เพิ่มพูนความรู้ เพื่อยกระดับประสิทธิภาพ การทำงานให้เกิดประสิทธิผลในการบริการประชาชน และในการสื่อสารและร่วมมือกับประชาคมอาเซียน

๘.๔) บูรณาการการจัดทำแผนพัฒนาท้องถิ่น ร่วมกันระหว่างหน่วยงานภาครัฐ และเอกชนองค์กรปกครองส่วนท้องถิ่น เพื่อพัฒนาท้องถิ่น สร้างประโยชน์สูงสุด แก่ประชาชนในจังหวัดนครราชสีมา

๘.๕) เปิดโอกาสให้ประชาชนได้เข้ามามีส่วนร่วมในการกำหนดนโยบายและความต้องการของประชาชนในการพัฒนาจังหวัดนครราชสีมา

๘.๖) เพิ่มประสิทธิภาพในการปฏิบัติราชการ

๙) ยุทธศาสตร์ด้านการรักษาความปลอดภัยในชีวิตและทรัพย์สิน

๙.๑) ส่งเสริมและสนับสนุนการติดตั้งระบบเตือนภัยธรรมชาติ และภัยพิบัติต่างๆ

๙.๒) ส่งเสริม สนับสนุนและร่วมมือกับส่วนราชการ หน่วยงาน มูลนิธิการกุศลและองค์กรที่เกี่ยวข้องในการเตรียมความพร้อมในการป้องกันภัย และการช่วยเหลือผู้ประสบภัย

๙.๓) ส่งเสริมและสนับสนุนการติดตั้งระบบกล้องวงจรปิดในเขตชุมชนและสถานที่สำคัญ โดยสร้างความอบอุ่นใจ และความปลอดภัยในชีวิตและทรัพย์สินของประชาชน

๙.๔) สนับสนุนการฝึกอบรมจัดตั้งและอบรมฟื้นฟูตำรวจบ้านและอาสาสมัครป้องกันภัยฝ่ายพลเรือน (อปพร.) และดูแลรักษาความปลอดภัยและการจราจร

๑๐) ยุทธศาสตร์ด้านการอนุรักษ์ทรัพยากรธรรมชาติและสิ่งแวดล้อม

๑๐.๑) พัฒนาฟื้นฟูและอนุรักษ์ธรรมชาติ สิ่งแวดล้อม แหล่งน้ำ ลุ่มน้ำลำคลองและป่าไม้ให้มีความอุดมสมบูรณ์

๑๐.๒) รณรงค์สร้างจิตสำนึกเพื่อป้องกันและแก้ไขปัญหามลพิษและปัญหาสิ่งแวดล้อมของชุมชนท้องถิ่นทุกระดับ

๑๐.๓) จัดทำระบบกำจัดขยะรวม และจัดการขยะมูลฝอยและสิ่งปฏิกูล

๑.๕ ไทยแลนด์ ๔.๐ (THAILAND 4.0)

การจัดทำแผนพัฒนาท้องถิ่นต้องมีความสัมพันธ์กับไทยแลนด์ ๔.๐ โดยให้ความสำคัญกับการพัฒนาด้านเทคโนโลยีกลุ่มอาหาร เกษตร และเทคโนโลยีชีวภาพ กลุ่มสาธารณสุข สุขภาพ และเทคโนโลยีทางการแพทย์ กลุ่มเครื่องมือ อุปกรณ์อัจฉริยะ หุ่นยนต์ และระบบเครื่องกลที่ใช้ระบบอิเล็กทรอนิกส์ควบคุม กลุ่มดิจิทัล เทคโนโลยีอินเทอร์เน็ตที่เชื่อมต่อและบังคับอุปกรณ์ต่างๆ ปัญญาประดิษฐ์และเทคโนโลยีสมองกลฝังตัว กลุ่มอุตสาหกรรมสร้างสรรค์ วัฒนธรรม และบริการที่มีมูลค่าสูง โดยรายละเอียดไทยแลนด์ ๔.๐ มีดังนี้



ประเทศไทย ๔.๐ ถือเป็นการพัฒนา เครื่องยนต์เพื่อขับเคลื่อนการเติบโตทางเศรษฐกิจชุดใหม่ (New Engines of Growth) ด้วยการเปลี่ยนแปลง ความได้เปรียบเชิงเปรียบเทียบ ของประเทศที่มีอยู่ ๒ ด้าน คือ ความหลากหลายเชิงชีวภาพ และ ความหลากหลายเชิงวัฒนธรรม ให้เป็นความได้เปรียบในเชิงแข่งขัน โดยการเติมเต็มด้วยวิทยาการ ความคิดสร้างสรรค์ นวัตกรรม วิทยาศาสตร์ เทคโนโลยี การวิจัยและพัฒนา แล้วต่อยอดความได้เปรียบเชิงเปรียบเทียบเป็น ๕ กลุ่มเทคโนโลยีและอุตสาหกรรมเป้าหมาย ประกอบด้วย

๑. กลุ่มอาหาร เกษตร และเทคโนโลยีชีวภาพ (Food, Agriculture & Bio-Tech) อาทิ เทคโนโลยีการเกษตร (Agritech) เทคโนโลยีอาหาร (Foodtech) เป็นต้น
๒. กลุ่มสาธารณสุข สุขภาพ และเทคโนโลยีทางการแพทย์ (Health, Wellness & Bio-Med) อาทิ เทคโนโลยีสุขภาพ (Healthtech) เทคโนโลยีการแพทย์ (Medtech) สปา (Spa) เป็นต้น
๓. กลุ่มเครื่องมือ อุปกรณ์อัจฉริยะ หุ่นยนต์ และระบบเครื่องกลที่ใช้ระบบอิเล็กทรอนิกส์ควบคุม (Smart Devices, Robotics & Mechatronics) อาทิ เทคโนโลยีหุ่นยนต์ (Robotech) เป็นต้น
๔. กลุ่มดิจิทัล เทคโนโลยีอินเทอร์เน็ตที่เชื่อมต่อและบังคับอุปกรณ์ต่างๆ ปัญญาประดิษฐ์และเทคโนโลยีสมองกลฝังตัว (Digital, IOT, Artificial intelligence & Embedded Technology) อาทิ เทคโนโลยีการเงิน (Fintech) อุปกรณ์เชื่อมต่อออนไลน์โดยไม่ต้องใช้คน (IoT) เทคโนโลยีการศึกษา (Edtech) อี-มาร์เก็ตเพลส (E-Market place) อี-คอมเมิร์ซ (E-Commerce) เป็นต้น

๕. กลุ่มอุตสาหกรรมสร้างสรรค์ วัฒนธรรม และบริการที่มีมูลค่าสูง (Creative, Culture & High Value Services) อาทิต เทคโนโลยีการออกแบบ (Designtech) ธุรกิจไลฟ์สไตล์ (Lifestyle Business) เทคโนโลยีการท่องเที่ยว (Traveltech) การเพิ่มประสิทธิภาพการบริการ (Service Enhancing) เป็นต้น

๒. ยุทธศาสตร์ขององค์การบริหารส่วนตำบลห้วยยาง

๒.๑ วิสัยทัศน์ (Vision)

องค์การบริหารส่วนตำบลห้วยยาง ได้กำหนดวิสัยทัศน์ (Vision) เพื่อแสดงสถานการณ์ในอนาคต คติ ซึ่งเป็นจุดมุ่งหมายความคาดหวังที่ต้องการให้เกิดขึ้นในอนาคตข้างหน้า ซึ่งจะสามารถสะท้อนถึงสภาพการณ์ของท้องถิ่นในอนาคตอย่างรอบด้าน ภายใต้การเปลี่ยนแปลงของสภาพแวดล้อมด้านต่างๆ จึงได้กำหนดวิสัยทัศน์ความหวังที่จะให้เกิดขึ้นในอนาคต ดังนี้

“ การคมนาคมสะดวก เศรษฐกิจพอเพียง สุขภาพดีมีสุข มีความรู้คู่คุณธรรม ”

พันธกิจ (Mission)

- ๑ จัดให้มีการบำรุงรักษาเส้นทางคมนาคม
- ๒ บำรุงและส่งเสริม การประกอบอาชีพของประชาชน
- ๓ ส่งเสริมการรักษาสุขภาพชุมชน กำจัดขยะมูลฝอยและสิ่งปฏิกูล ลดฝุ่นละอองและน้ำเสีย
- ๔ ส่งเสริมการศึกษา อนุรักษ์ประเพณี วัฒนธรรมท้องถิ่น

จุดมุ่งหมายเพื่อการพัฒนา

๑. การคมนาคมมีความสะดวกปลอดภัย
๒. ประชาชนมีอาชีพและมีรายได้พอเพียง
๓. มีสุขภาพดี สิ่งแวดล้อมไม่เป็นมลพิษ
๔. ประชาชนได้รับโอกาสทางการศึกษาเพิ่มขึ้น
๕. สืบทอดประเพณี วัฒนธรรมของท้องถิ่น
๖. ประชาชนได้รับข้อมูลข่าวสารที่ถูกต้องทันสมัย

๒.๒ ยุทธศาสตร์

คณะกรรมการพัฒนาองค์การบริหารส่วนตำบลร่วมกับประชาคมท้องถิ่น ส่วนราชการ รัฐวิสาหกิจ รวมทั้งองค์กรต่างๆ ที่เกี่ยวข้อง ได้กำหนดยุทธศาสตร์ขององค์การบริหารส่วนตำบล ๑๐ ด้าน ดังนี้

- | | |
|-----------------|--|
| ยุทธศาสตร์ที่ ๑ | ด้านการบริหารราชการให้มีประสิทธิภาพและคุณภาพ |
| ยุทธศาสตร์ที่ ๒ | ด้านการสาธารณสุข |
| ยุทธศาสตร์ที่ ๓ | ด้านการศึกษา ศาสนาและวัฒนธรรม |
| ยุทธศาสตร์ที่ ๔ | ด้านสวัสดิการสังคมและพัฒนาคุณภาพชีวิต |
| ยุทธศาสตร์ที่ ๕ | ด้านเศรษฐกิจ พาณิชยกรรม และอุตสาหกรรม |
| ยุทธศาสตร์ที่ ๖ | ด้านเกษตรกรรม เกษตรอินทรีย์ |
| ยุทธศาสตร์ที่ ๗ | ด้านกีฬาและนันทนาการ |
| ยุทธศาสตร์ที่ ๘ | ด้านทรัพยากรธรรมชาติและสิ่งแวดล้อม |

ยุทธศาสตร์ที่ ๙ ด้านโครงสร้างพื้นฐาน

ยุทธศาสตร์ที่ ๑๐ ด้านความมั่นคงปลอดภัยในชีวิตและทรัพย์สิน

๒.๓ เป้าประสงค์

- (๑) ขุดลอก คูคลองและจัดสร้างแหล่งน้ำ สงวนและเก็บกักน้ำเพื่อการเกษตร
- (๒) พัฒนาชุมชนและสังคมตามแนวทางปรัชญาเศรษฐกิจพอเพียง
- (๓) ส่งเสริมและพัฒนาระบบการศึกษาในสังกัด อปท.
- (๔) พัฒนาและเตรียมบุคลากรด้านการศึกษา
- (๕) สนับสนุนให้มีการนำระบบเทคโนโลยีสารสนเทศมาใช้เป็นเครื่องมือและประกอบการศึกษา
- (๖) ส่งเสริมการศึกษาในระบบ นอกระบบ และการศึกษาตามอัธยาศัย
- (๗) ประชาชนได้ใช้เส้นทางคมนาคมที่มีมาตรฐาน ปลอดภัยใช้งานได้ดี
- (๘) ลดต้นทุนการผลิตและเพิ่มมูลค่าผลผลิต
- (๙) สนับสนุนการทำเกษตรทางเลือก
- (๑๐) ส่งเสริมประชาชนในท้องถิ่นให้มีการเลี้ยงสัตว์เศรษฐกิจ
- (๑๑) ส่งเสริมพัฒนาบทบาทและคุณภาพชีวิตของเด็ก เยาวชนสตรี ผู้สูงอายุ ผู้พิการ และด้อย

โอกาส

(๑๒) สนับสนุนและประสานรัฐบาล องค์กรปกครองส่วนท้องถิ่นทุกระดับเพื่อป้องกันและให้มีการปราบปรามและแก้ไขปัญหาการเสพ

(๑๓) สนับสนุนการจัดตั้งกองทุน และเพิ่มสวัสดิการ

(๑๔) ส่งเสริมและสนับสนุนให้การรักษาพยาบาลประชาชนในระดับตำบล หมู่บ้าน และชุมชนที่มีคุณภาพและมาตรฐาน

(๑๕) ส่งเสริมสุขภาพและอนามัยของประชาชนในระดับหมู่บ้านและชุมชน ให้มีสุขภาพแข็งแรง

(๑๖) ส่งเสริมสนับสนุนการวางระบบการพัฒนาด้านโครงสร้างคุณภาพชีวิตพื้นฐาน

(๑๗) ก่อสร้าง ปรับปรุงเส้นทางคมนาคมอย่างทั่วถึง

(๑๘) ประสาน สนับสนุน ร่วมมือกับส่วนราชการ และองค์กรปกครองส่วนท้องถิ่นอื่นๆ

(๑๙) พัฒนาฟื้นฟูและส่งเสริมกิจกรรมด้านศาสนา ศิลปวัฒนธรรมและประเพณีของชุมชน

ท้องถิ่นโคราช

(๒๐) ส่งเสริมและสนับสนุนกิจกรรมลานกีฬาชุมชน และจัดการแข่งขันกีฬาประเภทต่างๆ ที่

เกี่ยวข้อง

(๒๑) ส่งเสริมให้ประชาชนมีส่วนร่วมการบริหารงาน

(๒๒) ส่งเสริมให้เกิดการบริหารจัดการที่มีประสิทธิภาพ ตอบสนองความต้องการของประชาชนตามหลักการบริหารกิจการบ้านเมืองที่ดี

(๒๓) ส่งเสริมสนับสนุนบุคลากรในหน่วยงานให้ ศึกษา/อบรม หลักสูตรต่างๆ เพื่อให้การปฏิบัติงานมีประสิทธิภาพยิ่งขึ้น

(๒๔) ส่งเสริมและสนับสนุนการติดตั้งระบบเตือนภัยธรรมชาติ และภัยพิบัติต่าง ๆ

(๒๕) ส่งเสริมและสนับสนุน และร่วมมือกับส่วนราชการ หน่วยงาน มูลนิธิ องค์กรกุศลและองค์กรที่เกี่ยวข้อง ในการเตรียมความพร้อมในการป้องกันภัย และการช่วยเหลือผู้ประสบภัย

(๒๖) ส่งเสริมสนับสนุน และร่วมมือกับส่วนราชการ องค์กรปกครองส่วนท้องถิ่น ภาคเอกชน ในการพัฒนาฟื้นฟูและอนุรักษ์แหล่งน้ำ ลุ่มน้ำลำคลอง และป่าไม้ให้มีความอุดมสมบูรณ์

(๒๗) ส่งเสริมสนับสนุนและร่วมมือกับส่วนราชการ องค์กรปกครองส่วนท้องถิ่นและภาคเอกชน ในการรณรงค์สร้างจิตสำนึก เพื่อป้องกันและแก้ไขปัญหามลพิษและปัญหาสิ่งแวดล้อมของชุมชนท้องถิ่นทุกระดับ

(๒๘) ส่งเสริมสนับสนุนและสร้างความร่วมมือกับส่วนราชการที่เกี่ยวข้อง องค์กรปกครองส่วนท้องถิ่นในการจัดทำระบบกำจัดขยะรวม

๒.๓ ตัวชี้วัด

- (๑) ประชาชนมีแหล่งกักเก็บน้ำใช้สำหรับอุปโภค บริโภคและการเกษตรอย่างพอเพียง
 - (๒) ประชาชนในตำบลห้วยยางมีรายได้เพิ่มขึ้น
 - (๓) โรงเรียน สพฐ. ๖ แห่ง ได้รับการสนับสนุนอาหารกลางวัน อาหารเสริมนม
 - (๔) ศพด. ๒ แห่ง ได้รับการสนับสนุนอาหารกลางวัน อาหารเสริมนม รวมทั้งพัฒนาอาคารสถานที่ และ ระบบบริหารจัดการ
 - (๕) เด็กและเยาวชนได้ร่วมกิจกรรม
 - (๖) ผู้ดูแลเด็กเล็กได้รับการพัฒนาประสิทธิภาพในการปฏิบัติงาน
 - (๗) เด็กเล็กได้มีความรู้ และมีทักษะเพิ่มขึ้น
 - (๘) มีวัสดุ อุปกรณ์ การเรียนการสอนอย่างทั่วถึงและเพียงพอ
 - (๙) อาสาสมัครในการช่วยเหลือชุมชนและประสานงานในชุมชน
 - (๑๐) ประชาชนมีรายได้เพิ่มขึ้นทุกปี
 - (๑๑) ส่งเสริมสวัสดิการสังคม สงเคราะห์ ผู้พิการ ผู้ด้อยโอกาส ผู้สูงอายุ ๑๒ หมู่บ้าน
 - (๑๒) กลุ่มสตรี อสม. ได้ทำกิจกรรม ร่วมกัน และสร้างความสามัคคี
 - (๑๓) ประชาชนได้รับการบริการสาธารณสุขอย่างทั่วถึง ๑๒ หมู่บ้าน
 - (๑๔) จัดวางผังเมืองขององค์กรปกครองส่วนท้องถิ่นให้เป็นไปตามมาตรฐาน
 - (๑๕) ก่อสร้าง ปรับปรุงเส้นทางคมนาคมอย่างทั่วถึง ๑๒ หมู่บ้าน
 - (๑๖) ประสาน สนับสนุน ร่วมมือกับส่วนราชการ และองค์กรปกครองส่วนท้องถิ่นอื่น ๆ
 - (๑๗) ส่งเสริมขนบธรรมเนียม จารีตประเพณี ศิลปวัฒนธรรมอันดีงามของท้องถิ่น ๑๒ หมู่บ้าน
 - (๑๘) ส่งเสริมและสนับสนุนกิจกรรมลานกีฬาชุมชนและจัดการแข่งขันกีฬาประเภทต่างๆ ทั้ง ๑๒ หมู่บ้าน
- หมู่บ้าน
- (๑๙) ส่งเสริมการเลือกตั้งตามระบบการปกครองแบบประชาธิปไตยและตามกฎหมายที่เกี่ยวข้อง ทั้ง ๑๒ หมู่บ้าน
 - (๒๐) การจัดระเบียบโครงสร้างการบริหารจัดการภายในองค์กรให้สามารถปฏิบัติหน้าที่ให้เกิดประสิทธิภาพและประสิทธิผลยิ่งขึ้น ๑๒ หมู่บ้าน
 - (๒๑) ส่งเสริมให้ประชาชนมีส่วนร่วมการบริหารงาน
 - (๒๒) ส่งเสริมให้เกิดการบริหารจัดการที่มีประสิทธิภาพ ตอบสนองความต้องการของประชาชนตามหลักการบริหารกิจการบ้านเมืองที่ดี ๑๒ หมู่บ้าน
 - (๒๓) ส่งเสริมและสนับสนุนการติดตั้งระบบเตือนภัยธรรมชาติ และภัยพิบัติต่าง ๆ ๑๒ หมู่บ้าน
 - (๒๔) ส่งเสริมการฝึกอบรมอาสาสมัครป้องกันภัยและบรรเทาสาธารณภัยประจำหมู่บ้าน/ตำบล และทีมกู้ชีพกู้ภัยตำบล ๑๒ หมู่บ้าน
 - (๒๕) สนับสนุนให้มีวัสดุอุปกรณ์เกี่ยวกับการป้องกันและการช่วยเหลือเมื่อเกิดภัยพิบัติ
 - (๒๖) เพื่อทัศนียภาพที่สวยงามประชาชนเห็นประโยชน์ของการปลูกป่า
 - (๒๗) ส่งเสริมสนับสนุนและร่วมมือกับส่วนราชการ องค์กรปกครองส่วนท้องถิ่นและภาคเอกชน ในการรณรงค์สร้างจิตสำนึก เพื่อป้องกันและแก้ไขปัญหาลมพิษและปัญหาสิ่งแวดล้อมของ ๑๒ หมู่บ้าน
 - (๒๘) การกำจัดขยะ สิ่งปฏิกูลอย่างถูกวิธี ๑๒ หมู่บ้าน

๒.๔ ค่าเป้าหมาย

- (๑) มีแหล่งน้ำพอเพียงต่อการอุปโภคบริโภคและทำการเกษตร
- (๒) การศึกษาที่มีคุณภาพและมาตรฐาน และเกิดการเรียนรู้ต่อเนื่อง
- (๓) ประชาชนมีทักษะในการประกอบอาชีพด้านเกษตร
- (๔) ประชาชนมีคุณภาพชีวิตที่ดีขึ้น
- (๕) ประชาชนเข้าถึงบริการสาธารณสุข มีสุขภาพแข็งแรง
- (๖) ประชาชนได้ใช้เส้นทางคมนาคมที่มีมาตรฐาน ปลอดภัย
- (๗) ประชาชนได้ร่วมกิจกรรมส่งเสริมประเพณี วัฒนธรรม การท่องเที่ยว กีฬาและนันทนาการของท้องถิ่น
- (๘) องค์กรปกครองส่วนท้องถิ่นมาตรฐานสากลดีขึ้น
- (๙) ประชาชนมีความปลอดภัยในชีวิตและทรัพย์สิน
- (๑๐) สิ่งแวดล้อมและทรัพยากรธรรมชาติได้รับการฟื้นฟูและอนุรักษ์

๒.๖ กลยุทธ์

๑. ยุทธศาสตร์ด้านการบริหารราชการให้มีประสิทธิภาพและคุณภาพ

แนวทางการพัฒนา

- ๑.๑ จัดโครงสร้างองค์กรให้มีประสิทธิภาพบรรลุตามนโยบายและบริหารงานอย่างโปร่งใสให้มีส่วนร่วมทุกภาคส่วน
- ๑.๒ ส่งเสริมศักยภาพของท้องถิ่นในทุก ๆ ด้าน ตามหลักการบริหารจัดการที่ดี
- ๑.๓ การพัฒนาเทคโนโลยีและบุคลากรขององค์กรให้มีความเหมาะสมสอดคล้อง
- ๑.๔ จัดระบบฐานข้อมูลเทคโนโลยีสารสนเทศ เพื่อเป็นรากฐานการวางแผนพัฒนาท้องถิ่น
- ๑.๕ การสื่อสารประชาสัมพันธ์เพื่อให้ประชาชนมีส่วนร่วมรับรู้และติดตามการทำงานขององค์กร

๒. ยุทธศาสตร์ด้านการสาธารณสุข

แนวทางการพัฒนา

- ๒.๑ จัดส่งเสริมสุขภาพภาคประชาชนเพื่อการพึ่งพาตนเองของประชาชน ส่งเสริมสุขภาพที่ดี(คุ้มครองผู้บริโภค/การควบคุมโรคติดต่อ/ไม่ติดต่อ/การฟื้นฟูสุขภาพประชาชน/อนามัยโรงเรียน)
- ๒.๒ การจัดระบบสุขภาพภาคประชาชน ให้มีส่วนร่วมทุกภาคส่วนทั้งผู้นำชุมชน (กำนัน, ผู้ใหญ่บ้าน, กลุ่มสตรี, กลุ่มเยาวชน, กลุ่มวัยรุ่น, วิทยทำงาน, วิทยสูงอายุ)

๓. ยุทธศาสตร์ด้านการศึกษา ศาสนาและวัฒนธรรม

แนวทางการพัฒนา

- ๓.๑ ส่งเสริมการสนับสนุนการศึกษา รวมถึงการศึกษาในและนอกระบบโรงเรียน ทั้งระบบก่อนวัยเรียน ประถม มัธยม ปริญญาตรี และภาคประชาชน โดยประสานการสนับสนุนงบประมาณและพัฒนา ศูนย์การเรียนรู้ชุมชน/ศูนย์พัฒนาเด็กเล็ก
- ๓.๒ จัดการศึกษาโดยเน้นคุณธรรมนำความรู้สู่สัมมาชีพ
- ๓.๓ ส่งเสริมคุณค่า วัฒนธรรมประเพณีของชุมชน เช่น ชาติพันธุ์ วัฒนธรรม วิถีชีวิตภูมิปัญญาท้องถิ่น

๔. ด้านสวัสดิการสังคมและพัฒนาคุณภาพชีวิต

แนวทางการพัฒนา

- ๔.๑ พัฒนาคุณภาพชีวิตผู้สูงอายุ โดยสนับสนุนเบี้ยยังชีพผู้สูงอายุ อย่างทั่วถึง และเป็นธรรม
- ๔.๒ ส่งเสริมการพัฒนาศูนย์พัฒนาคุณภาพชีวิตผู้สูงอายุและประชาชน
- ๔.๓ การสังคมสงเคราะห์และการพัฒนาคุณภาพชีวิต เด็ก สตรี คนชรา ผู้ด้อยโอกาส และผู้ติดเชื้อ HIV จัดให้มีการเพิ่มศักยภาพศูนย์พัฒนาเด็กเล็ก

๕. นโยบายด้านเศรษฐกิจ พาณิชยกรรม และอุตสาหกรรม

แนวทางการพัฒนา

- ๕.๑ การส่งเสริมผู้ประกอบการรายย่อย โดยประสานงานกับสถาบันการศึกษา ภาคธุรกิจเอกชน หน่วยงานของรัฐ เช่น ความรู้ด้านบริหารจัดการ ประสานงานการลงเงินทุน ช่องทางการตลาด
- ๕.๒ ส่งเสริม OTOP ในด้านนวัตกรรม เช่น พัฒนาคุณภาพการผลิต ยกกระดับเป็นสินค้าส่งออก และจัดทำห้องแสดงสินค้า เพื่อขยายเครือข่ายและตลาดการส่งออก

๖. นโยบายด้านเกษตรกรรม

แนวทางการพัฒนา

- ๖.๑ ส่งเสริมและพัฒนา คุณภาพด้านการผลิต เพื่อเพิ่มมูลค่าผลผลิตและการตลาด โดยให้ความรู้กับประชาชน อย่างทั่วถึงและสอดคล้องกับวิถีชีวิตจริง
- ๖.๒ เสริมสร้างความเข้มแข็งของชุมชนโดยใช้เกษตรอินทรีย์
- ๖.๓ พัฒนาความรู้ด้านวิชาการ เพื่อส่งเสริมและพัฒนาคุณภาพผลผลิตทางการเกษตร สนับสนุนศูนย์การเรียนรู้ชุมชน/และแหล่งเรียนรู้ด้านเศรษฐกิจพอเพียงและเกษตรทฤษฎีใหม่

๗. นโยบายด้านกีฬาและนันทนาการ

แนวทางการพัฒนา

- ๗.๑ ส่งเสริมการจัดการแข่งขันกีฬาเพื่อสร้างความสมานฉันท์ระหว่างองค์กรต่างๆ
- ๗.๒ ส่งเสริมกีฬาและนันทนาการระดับเยาวชนและประชาชน เพื่อแก้ปัญหาเยาวชนเสเพลติด และใช้เวลาว่างให้เกิดประโยชน์
- ๗.๓ จัดให้มีการประกวดการแสดงของศิลปินท้องถิ่นพื้นบ้าน และการแข่งขันทางดนตรี

๘. นโยบายด้านทรัพยากรและสิ่งแวดล้อม

แนวทางการพัฒนา

- ๘.๑ บูรณาการการบริหารจัดการดิน น้ำ ป่า ขยะ มลภาวะโดยการมีส่วนร่วมของชุมชน
- ๘.๒ ส่งเสริมการจักสวนสาธารณะชุมชน/ส่งเสริมการสร้างควมร่มรื่นสองข้างทาง เช่นหน้าโรงเรียน ชุมชน ปรับปรุงภูมิทัศน์ภายในตำบล
- ๘.๓ ส่งเสริมภูมิปัญญาท้องถิ่น ในการจัดการทรัพยากรธรรมชาติสิ่งแวดล้อมชุมชน
- ๘.๔ ประสานความร่วมมือ เพื่อแก้ไขปัญหาขยะภาครัฐและเอกชนแบบครบวงจร

๙. นโยบายด้านโครงสร้างพื้นฐาน

แนวทางการพัฒนา

- ๙.๑ การจัดให้มีการบำรุงรักษาโครงสร้างพื้นฐานทางบก ทางน้ำ ทางระบายน้ำและการปรับปรุงบำรุงรักษาในเขตชุมชนและท้องถิ่น
- ๙.๒ ส่งเสริมการเชื่อมโยงการชลประทาน ก่อสร้างฝาย ทำนบกั้นน้ำ ขุดลอก ขุดสระ พัฒนาแหล่งน้ำ คลองน้ำ ระบบประปา และการกระจายการใช้ประโยชน์
- ๙.๓ ด้านสาธารณสุขโรค และการก่อสร้างอื่น ๆ
- ๙.๔ การผังเมืองรวมของท้องถิ่นและการผังเมืองรวมจังหวัด

๑๐ นโยบายด้านความมั่นคงปลอดภัยในชีวิตและทรัพย์สิน

แนวทางการพัฒนา

- ๑๐.๑ เสริมสร้างความเข้มแข็งของชุมชนในด้านความมั่นคงและความปลอดภัย โดยส่งเสริมและสนับสนุน ตำรวจบ้าน /อปพร.ให้ทำงานอย่างมีประสิทธิภาพ
- ๑๐.๒ สร้างความมั่นใจและความสบายใจให้กับประชาชนด้านความปลอดภัยในชีวิตและทรัพย์สิน

๒.๗ จุดยืนทางยุทธศาสตร์

- (๑) การพัฒนาชุมชนให้ก้าวสู่มีความเข้มแข็ง โดยได้รับบริการสาธารณะด้านโครงสร้างพื้นฐานที่จำเป็นเพื่อรองรับการขยายตัวของชุมชนและเศรษฐกิจ
- (๒) การพัฒนาระบบการศึกษาและส่งเสริมศิลปวัฒนธรรมท้องถิ่น
- (๓) ส่งเสริมและพัฒนาศักยภาพคนและความเข้มแข็งของชุมชนในการพึ่งตนเอง
- (๔) การกำจัดขยะมูลฝอย สิ่งปฏิกูลและมลภาวะสิ่งแวดล้อมที่มีอย่างยั่งยืน
- (๕) การพัฒนาระบบการบริหารจัดการภาครัฐที่ดีและมีส่วนร่วมจากทุกภาคส่วน

๒.๘ แผนงาน

- (๑) แผนงานบริหารงานทั่วไป
- (๒) แผนงานการรักษาความสงบภายใน
- (๓) แผนงานการศึกษา
- (๔) แผนงานสาธารณสุข
- (๕) แผนงานสังคมสงเคราะห์
- (๖) แผนงานเคหะและชุมชน
- (๗) แผนงานสร้างความเข้มแข็งของชุมชน
- (๘) แผนงานการศาสนาและวัฒนธรรมและนันทนาการ
- (๙) แผนงานอุตสาหกรรมและการโยธา
- (๑๐) แผนงานการเกษตร
- (๑๑) แผนงานงบกลาง

๒.๘ ความเชื่อมโยงของยุทธศาสตร์ในภาพรวม

ในการจัดทำแผนพัฒนาท้องถิ่น (พ.ศ. ๒๕๖๑ - ๒๕๖๕) ขององค์การบริหารส่วนตำบลห้วยยาง มีความสอดคล้องกับ ยุทธศาสตร์การพัฒนาขององค์กรปกครองส่วนท้องถิ่นจังหวัด ยุทธศาสตร์จังหวัด ยุทธศาสตร์การพัฒนากลุ่มจังหวัด ยุทธศาสตร์การพัฒนาภาค แผนพัฒนาเศรษฐกิจและสังคมแห่งชาติ ฉบับที่ ๑๒ และ ยุทธศาสตร์ชาติ ๒๐ ปี ดังนี้

๓. การวิเคราะห์เพื่อพัฒนาท้องถิ่น

๓.๑ การวิเคราะห์กรอบการจัดทำยุทธศาสตร์ขององค์กรปกครองส่วนท้องถิ่น

ในการจัดทำแผนพัฒนาท้องถิ่นขององค์การบริหารส่วนตำบลได้ใช้การวิเคราะห์ SWOT Analysis/Demand (Demand Analysis)/Global Demand และTrend ปัจจัยและสถานการณ์การเปลี่ยนแปลงที่มีผลต่อการพัฒนา อย่างน้อยต้องประกอบด้วย การวิเคราะห์ศักยภาพด้านเศรษฐกิจ ด้านสังคม ด้านทรัพยากรธรรมชาติและสิ่งแวดล้อม ซึ่งมีรายละเอียดดังนี้

จุดแข็ง (S : Strength-s)

- ประชาชนมีความพร้อม จะมีส่วนร่วมในกระบวนการพัฒนาท้องถิ่น
- การจัดโครงสร้างภายในมีความเหมาะสมสอดคล้องกับภารกิจ
- มีองค์การบริหารส่วนตำบลที่พร้อมจะให้บริการสาธารณะและแก้ไขปัญหาความเดือดร้อนของประชาชน
- มีการประสานร่วมมือกันระหว่างองค์การบริหารส่วนตำบลกับส่วนราชการต่าง ๆ
- ผู้นำชุมชนมีความเข้มแข็ง และมีศักยภาพในการพัฒนา
- ส่งเสริมการมีส่วนร่วมของประชาชนในรูปแบบประชาคม การประชุมวางแผนเตรียมงาน
- ด้านการบริหารจัดการและความต้องการ ประชาชนมีความต้องการ ผู้นำ ผู้บริหาร สนับสนุนแนวคิดและกำหนดนโยบายการพัฒนาในด้านโครงสร้างพื้นฐานอย่างต่อเนื่อง
- บุคลากร องค์การบริหารส่วนตำบลห้วยยาง มีบุคลากรและอัตรากำลัง จำนวนและคุณวุฒิ อยู่ในระดับที่พร้อมที่จะดำเนินการตามนโยบายการบริหารงาน
- ด้านการบริหารจัดการ ผู้นำ ผู้บริหาร สนับสนุนแนวคิดและกำหนดนโยบายการพัฒนาในทุกด้านอย่างต่อเนื่อง
- มีการจัดโครงการภายในที่เหมาะสมสอดคล้องกับภารกิจและชุมชน
- มีการบริหารจัดการที่ยึดหลักธรรมาภิบาล

จุดอ่อน (W : Weakness)

- กฎหมาย ระเบียบ ข้อบังคับที่เกี่ยวข้องกับการปฏิบัติงาน มีการแก้ไขเปลี่ยนแปลงอยู่ตลอดเวลาทำให้เจ้าหน้าที่ผู้ปฏิบัติสับสนขาดความชัดเจน
- องค์การบริหารส่วนตำบล มีงบประมาณจำกัด ทำให้การพัฒนาไม่เป็นไปตามแผนที่วางไว้
- การใช้ทรัพยากรธรรมชาติ และการทำลายสิ่งแวดล้อมเพิ่มขึ้น ก่อให้เกิดปัญหาภัยธรรมชาติ

โอกาส (O : Opportunity)

- จังหวัดนครราชสีมา หรือหน่วยงานที่เกี่ยวข้องสนับสนุนงบประมาณให้องค์การบริหารส่วนตำบล ดำเนินการตามแผนงานโครงการตามแนวทางยุทธศาสตร์การพัฒนาจังหวัด และแผนพัฒนาองค์การบริหารส่วนตำบล
- มีเส้นทางคมนาคมเชื่อมระหว่างจังหวัด สามารถรองรับการขยายตัวทางด้านเศรษฐกิจ
- นโยบายของรัฐบาลในการส่งเสริมการกระจายอำนาจการปกครองท้องถิ่น โดยการสร้างดุลยภาพระหว่างการกำกับดูแล และความเป็นอิสระของท้องถิ่นในการบริหารจัดการงบประมาณและบุคลากรของท้องถิ่น

อุปสรรค (T : Threat)

- ประชาชนขาดความรู้ ความเข้าใจ บทบาทหน้าที่ของตนเองกับงานของท้องถิ่น
- นโยบายรัฐบาลไม่สามารถถ่ายโอนงบประมาณมายัง องค์กรปกครองส่วนท้องถิ่น ตามพระราชบัญญัติกำหนดแผนและขั้นตอนการกระจายอำนาจให้แก่องค์กรปกครองส่วนท้องถิ่น พ.ศ.๒๕๔๒ ทำให้การพัฒนาท้องถิ่นบางเรื่องต้องชะงัก
- กฎหมาย ระเบียบ ข้อบังคับขาดความยืดหยุ่น หรือไม่เหมาะสมสอดคล้องกับภารกิจห้วงระยะเวลาในการจัดสรรและการเบิกจ่ายงบประมาณของรัฐบาลมีความไม่แน่นอน
- การดำเนินงานตามนโยบายต่าง ๆ ของรัฐบาลมีจำนวนเพิ่มมากขึ้น ความรับผิดชอบเพิ่มมากขึ้น ประกอบกับปัญหาในพื้นที่และความต้องการประชาชนมีมาก แต่ไม่สามารถปฏิบัติได้ครบถ้วน เนื่องจากจำกัดด้วยอำนาจหน้าที่และจำนวนงบประมาณที่มีจำกัด

๓.๒ การประเมินสถานการณ์สภาพแวดล้อมภายนอกที่เกี่ยวข้อง

ในการจัดทำแผนพัฒนาท้องถิ่น (พ.ศ. ๒๕๖๑ – ๒๕๖๕) ขององค์การบริหารส่วนตำบลห้วยยาง นั้น ได้ทำการประเมินสถานการณ์สภาพแวดล้อมภายนอกที่เกี่ยวข้อง ซึ่งมีรายละเอียดดังนี้

ด้าน	สถานการณ์สภาพแวดล้อมภายนอกที่เกี่ยวข้อง	ข้อบ่งชี้และปริมาณของปัญหา/ความต้องการ	พื้นที่เป้าหมาย/กลุ่มเป้าหมาย	ความคาดหวังและแนวโน้มอนาคต
๑. โครงการสร้างพื้นฐาน	๑) ขาดแคลนแหล่งน้ำในการเกษตรและน้ำประปาสำหรับอุปโภค-บริโภคยังไม่พอเพียงและยังไม่ได้มาตรฐาน	- แหล่งน้ำและน้ำประปาในการอุปโภค-บริโภค	- ในเขต อบต.	- ประชาชนมีแหล่งน้ำและมีน้ำประปาใช้อย่างพอเพียงมีคุณภาพตามมาตรฐานมากขึ้น
	๒) ไฟฟ้าส่องสว่างทางและที่สาธารณะยังไม่สามารถดำเนินการครอบคลุมพื้นที่ได้ทั้งหมด	- ไฟฟ้า	- ทางและที่สาธารณะในเขต อบต.	- ทางและที่สาธารณะมีแสงสว่างเพียงพอประชาชนได้รับความสะดวกในการสัญจรไปมาและป้องกันการเกิดอาชญากรรมได้
	๓) หมู่บ้านขยายมากขึ้นระบบระบายน้ำยังไม่เพียงพอ	- ราง/ท่อระบายน้ำ	- พื้นที่ใน อบต.	- มีรางระบายน้ำสามารถระบายน้ำได้สะดวก ไม่อุดตัน ไม่ส่งกลิ่นเหม็นก่อความรำคาญ
	๔) ถนนในตำบล ยังเป็นถนนดิน ถนนลูกรัง และเป็นหลุมเป็นบ่อ	- ถนน	- ทางและที่สาธารณะในเขต อบต.	- มีถนนให้ประชาชนได้สัญจรไปมาสะดวก
	๕) ประชาชนต้องการเส้นทางในการสัญจรไปมาเพิ่มมากขึ้นและ อบต.ไม่สามารถดำเนินการได้เนื่องจากงบประมาณมีไม่เพียงพอ	- เส้นทางคมนาคม	- เส้นทางคมนาคมที่เป็นสาธารณะและประชาชนมีความต้องการให้ดำเนินการ	- มีเส้นทางในการคมนาคมเพียงพอและประชาชนได้รับความสะดวกในการสัญจรไปมา

ด้าน	สถานการณ์ภาพแวดล้อมภายนอกที่เกี่ยวข้อง	ขอบข่ายและปริมาณของปัญหา/ความต้องการ	พื้นที่เป้าหมาย/กลุ่มเป้าหมาย	ความคาดหวังและแนวโน้มอนาคต
๒. ด้านงานส่งเสริมคุณภาพชีวิต	๑) มีการระบาดของโรคอุบัติใหม่ โรคระบาด โรคติดต่อ	- ด้านสาธารณสุข	- ในเขต อบต.	ในพื้นที่ไม่มีการระบาดของโรคอุบัติใหม่ ดร. ระบาด โรคติดต่อ
	๒) ประชาชนในพื้นที่ป่วยเป็นโรคเรื้อรังแนวโน้มที่เพิ่มขึ้น เช่น เบาหวาน ความดัน		- ประชาชนกลุ่มเสี่ยงและผู้ป่วย	
	๓) ปริมาณขยะและน้ำเสียเพิ่มมากขึ้น		- ประชาชนในเขต อบต.	- ประชาชนทราบและสามารถเลือกบริโภคอาหารที่ปลอดภัยได้ถูกต้อง
	๔) ประชาชนบริโภคอาหารที่ปลอดภัย		- ที่อยู่อาศัย	- ประชาชนในพื้นที่ที่ได้รับความเดือนร้อนเรื่องที่อยู่อาศัย
	๕) ประชาชนในพื้นที่บางรายมีที่อยู่อาศัยไม่มั่นคงแข็งแรง	- ประชากร		- พื้นที่ในเขต อบต.
	๖) มีการขยายตัวของประชากรเพิ่มมากขึ้นทำให้เกิดการขยายตัวของอาคารบ้านเรือนทำให้เกิดเป็นชุมชนแออัด		- การอุปโภค-บริโภค	- ประชาชนในเขต อบต.
	ประชาชนบางครัวเรือนบริโภค-บริโภคน้ำที่ยังไม่สะอาดและมีสิ่งเจือปน เช่น จากน้ำฝน น้ำที่ไม่ได้คุณภาพ มีตะกอน	๑) การศึกษาสื่อการเรียนการสอนยังไม่พอเพียง เด็กนักเรียนไม่ได้รับการศึกษาต่อในระดับที่สูงกว่าขั้นพื้นฐานและขาดงบประมาณในการศึกษา ครอบครัวยากจน		- สังคมในชุมชน
๒) เด็กและผู้สูงอายุบางครอบครัว ผู้สูงอายุอยู่ตามลำพัง และรับภาระในการดูแลเด็ก	- ผู้สูงอายุและเด็กในเขต อบต.		- ผู้สูงอายุและเด็กในเขต อบต.	

ด้าน	สถานการณ์ภาพแวดล้อม ภายนอกที่เกี่ยวข้อง	ขอบข่ายและปริมาณ ของปัญหา/ ความต้องการ	พื้นที่เป้าหมาย/ กลุ่มเป้าหมาย	ความคาดหวังและ แนวโน้มอนาคต
	๓) ผู้พิการไม่ได้รับความ ช่วยเหลือในดำรงชีวิต		- ผู้พิการในเขต อบต.	- ผู้พิการได้รับความ ช่วยเหลือในการ ดำรงชีวิตและทั่วถึง
	๔) เยาวชนและวัยรุ่นติดเกมส์ สิ่งลามก บุหรี่ เหล้า สารเสพติด และท้องก่อนวัยอันสมควร		- เยาวชนและวัยรุ่นใน เขต อบต.	- เยาวชนและวัยรุ่นมี อนาคตที่ดี
	๕) ประชาชนกรอายุตั้งแต่ ๓๕ ขึ้นไป ไม่ได้ตรวจสุขภาพ ประจำปี จำนวน ๒๙๑ คน		- ประชาชนในเขต อบต. ที่อายุ ๓๕ ขึ้น ไป	- ประชาชนที่อายุ ๓๕ ขึ้นไปได้รับการตรวจ สุขภาพทุกคน
	๖) ประชากรที่สูบบุหรี่ จำนวน ๓๐๐ คน ดื่มสุรา จำนวน ๑๗๑ คน		- ประชาชนที่สูบบุหรี่ และดื่มสุรา	- ประชาชนเลิกสูบบุหรี่ และเลิกดื่มสุรา
๓. ด้านการวางแผน การส่งเสริมการลงทุน พาณิชย์กรรมและ การท่องเที่ยว	๑) ประชาชนไม่มีการวางแผน ในการดำเนินงาน	- การวางแผน	- ประชาชนในเขต เทศบาล	- ประชาชนสามารถวาง แผนการดำเนินงานได้ เอง
	๒) ขาดแหล่งเงินทุนในการ ทำกิจการและประกอบอาชีพ	- การลงทุน	- ประชาชนในเขต เทศบาล	- มีแหล่งเงินทุนในการ ทำกิจการและประกอบ อาชีพ
	๓) ประชาชนขาดสถานที่ จำหน่ายสินค้า	- การพาณิชย์กรรม	- ร้านค้าแผงลอย	- ร้านค้าแผงลอยมี สถานที่ในการขาย จำหน่ายสินค้า
	๔) ผลผลิตทางการเกษตร ราคาตกต่ำระยะทางในการ ขนส่งผลผลิตไกลจากแหล่งรับ ซื้อ		- เกษตรกรในพื้นที่	- ผลผลิตมีราคาสูงขึ้น
	๕) ค่าแรงต่ำค่าครองชีพสูง ขาดแคลนการจ้างงาน		- ผู้ประกอบอาชีพ รับจ้าง	- ค่าแรงสูงขึ้นเหมาะสม กับค่าครองชีพ มีการ จ้างงานมากขึ้น
	๖) คริวเรือมีรายได้เฉลี่ยต่อปี ต่ำกว่า ๓๐,๐๐๐ บาท จำนวน ๙ คริวเรือ		- ประชาชนที่มีรายได้ ต่ำกว่าเกณฑ์ มาตรฐาน	- ไม่มีคริวที่ตกเกณฑ์ มาตรฐานรายได้
	๗) ในเขต อบต. ไม่มีแหล่ง ท่องเที่ยวและกิจกรรมการ ท่องเที่ยว	- การท่องเที่ยว	- ในเขตเทศบาล	- มีแหล่งท่องเที่ยวใน เขต อบต. และส่งเสริม กิจกรรมการท่องเที่ยว เพิ่มมากขึ้น

ด้าน	สถานการณ์ภาพแวดล้อม ภายนอกที่เกี่ยวข้อง	ขอบข่ายและปริมาณ ของปัญหา/ ความต้องการ	พื้นที่เป้าหมาย/ กลุ่มเป้าหมาย	ความคาดหวังและ แนวโน้มอนาคต
๔. ด้านการจัด ระเบียบชุมชนและ การรักษาความสงบ เรียบร้อย	๑) การจราจรบนถนนมีเพิ่ม มากขึ้นอาจทำให้เกิด อุบัติเหตุขึ้นได้	- การจราจร	ประชาชนที่สัญจรไป มาบนถนน	มีระบบควบคุม การจราจร เช่น ติดตั้ง สัญญาณไฟจราจร เพื่อเตือนให้ ระมัดระวัง
	๒) มีการทำลายและลักขโมย ทรัพย์สินของประชาชนและ ราชการ รวมทั้งเกิดการทะเลาะวิวาท กันในชุมชน	- การรักษาความ ปลอดภัยในชีวิตและ ทรัพย์สินของประชาชน	- ประชาชนและส่วน ราชการ	- มีการป้องกันและ รักษาความปลอดภัย ในชีวิตและทรัพย์สิน ของประชาชนและส่วน ราชการ เช่น การ ติดตั้งกล้องวงจรปิด การให้ผู้นำ อปพร. ควบคุมและระงับเหตุ ทะเลาะวิวาท
๕. ด้านการบริหาร จัดการและการ อนุรักษ์ ทรัพยากรธรรมชาติและ สิ่งแวดล้อม	๓) เป็นพื้นที่ที่มีดินเค็มและ น้ำใต้ดินเป็นน้ำเค็มหรือมีรส กร่อย ไม่สามารถใช้ใน การเกษตรและอุปโภค- บริโภคได้	- ดินและน้ำใต้ดิน	- พื้นที่ในเขต อบต.	- ปัญหาเรื่องดินเค็ม ลดลง จัดหาแหล่งน้ำ จากแหล่งอื่นเพิ่มมาก ขึ้น
	๔) มีปัญหาเรื่องขยะและสัตว์ เลี้ยงเพิ่มมากขึ้นส่งกลิ่น เหม็นรบกวน	- สิ่งแวดล้อม	- ผู้ประกอบการและ ชุมชนในเขตพื้นที่ อบต.	- ปัญหาขยะและสัตว์ เลี้ยงลดลง ประชาชน สามารถกำจัดขยะ และมูลสัตว์ได้โดยไม่ ส่งผลกระทบต่อชุมชน
๖. ด้านศิลปะ วัฒนธรรม จารีต ประเพณีและภูมิ ปัญญาท้องถิ่น	๑) ศิลปะ วัฒนธรรม จารีต ประเพณีและภูมิปัญญา ท้องถิ่นถูกกลืนเลือนไปมาก	- ศิลปะ วัฒนธรรม จารีต ประเพณีและภูมิ ปัญญาท้องถิ่น ถูกกลืน เลือนไปมาก	- ประชาชนในเขต อบต.	- ยกย่อง เชิดชูคนดี หรือปราชญ์ชาวบ้าน ในโอกาสต่างๆ เพื่อ เป็นตัวอย่างแก่ เยาวชนและ ประชาชน ศิลปะ วัฒนธรรม จารีต ประ เพณีและภูมิปัญญา ท้องถิ่น ไม่ถูกกลืนและ คงอยู่สืบไป

๒.๘ ความเชื่อมโยงของยุทธศาสตร์ในภาพรวม

ยุทธศาสตร์ชาติ ๒๐ ปี (มี ๗ ยุทธ)

ยุทธศาสตร์ชาติ ที่ ๑

ยุทธศาสตร์ชาติ ที่ ๒

ยุทธศาสตร์ชาติ ที่ ๓

ยุทธศาสตร์ชาติ ที่ ๔

ยุทธศาสตร์ชาติ ที่ ๕

ยุทธศาสตร์ชาติ ที่ ๖

แผนพัฒนาเศรษฐกิจฉบับที่ ๑๒ (มี ๑๐ ยุทธ)

ยุทธศาสตร์ที่ ๑

ยุทธศาสตร์ที่ ๒

ยุทธศาสตร์ที่ ๓

ยุทธศาสตร์ที่ ๔

ยุทธศาสตร์ที่ ๕

ยุทธศาสตร์ที่ ๖

ยุทธศาสตร์ที่ ๗

ยุทธศาสตร์ที่ ๘

ยุทธศาสตร์ที่ ๙

ยุทธศาสตร์ที่ ๑๐

ยุทธศาสตร์ภาค (มี ๖ ยุทธ)

ยุทธศาสตร์ที่ ๑

ยุทธศาสตร์ที่ ๒

ยุทธศาสตร์ที่ ๓

ยุทธศาสตร์ที่ ๔

ยุทธศาสตร์ที่ ๕

ยุทธศาสตร์ที่ ๖

ยุทธศาสตร์กลุ่มจังหวัด (มี ๓ ยุทธ)

ยุทธศาสตร์ที่ ๑

ยุทธศาสตร์ที่ ๒

ยุทธศาสตร์ที่ ๓

ยุทธศาสตร์จังหวัด (มี ๔ ยุทธ)

ยุทธศาสตร์ที่ ๑

ยุทธศาสตร์ที่ ๒

ยุทธศาสตร์ที่ ๓

ยุทธศาสตร์ที่ ๔

ยุทธศาสตร์ที่ ๕

ยุทธศาสตร์การพัฒนาของอปท. ในเขตวัด (มี ๑๐ ยุทธ)

ยุทธศาสตร์ที่ ๑

ยุทธศาสตร์ที่ ๒

ยุทธศาสตร์ที่ ๓

ยุทธศาสตร์ที่ ๔

ยุทธศาสตร์ที่ ๕

ยุทธศาสตร์ที่ ๖

ยุทธศาสตร์ที่ ๗

ยุทธศาสตร์ที่ ๘

ยุทธศาสตร์ที่ ๙

ยุทธศาสตร์ที่ ๑๐

ยุทธศาสตร์การ
พัฒนาของ
อปท. ในเขตวัด
(มี ๑๐ ยุทธ)

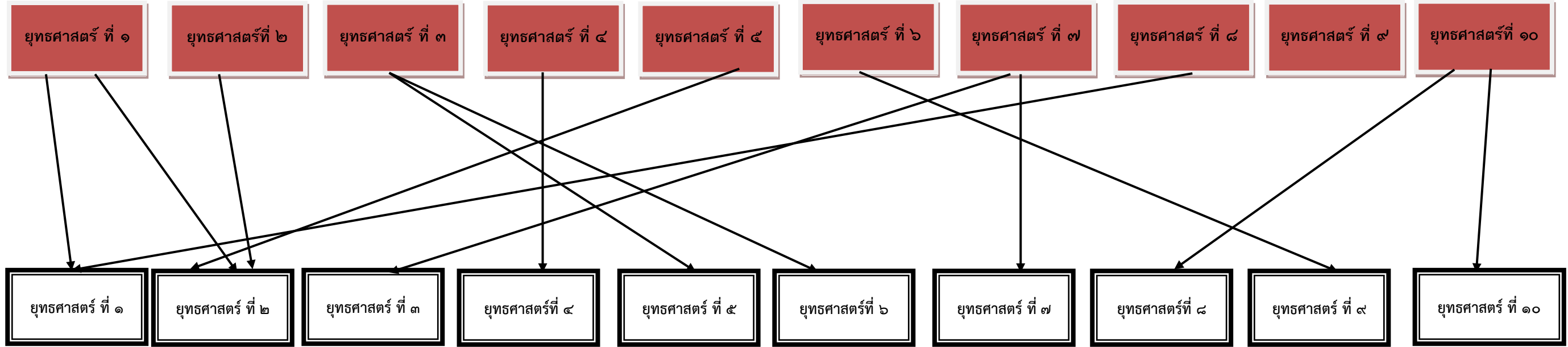

ยุทธศาสตร์การ
พัฒนา อปท.
(มี ๑๐ ยุทธ)

ส่วนที่ ๓

การนำแผนพัฒนาท้องถิ่นไปสู่การปฏิบัติ

๑. ยุทธศาสตร์การพัฒนาและแผนงาน

ที่	ยุทธศาสตร์	ด้าน	แผนงาน	หน่วยงานรับผิดชอบหลัก	หน่วยงานสนับสนุน
๑	ด้านบริหารราชการให้มีประสิทธิภาพคุณภาพ	บริหารทั่วไป	แผนงานบริหารงานทั่วไป	สำนักงานปลัด อบต.	องค์การบริหารส่วนตำบลห้วยยาง
		บริหารทั่วไป	แผนงานบริหารงานคลัง	กองคลัง	
๒	ด้านการสาธารณสุข	บริหารทั่วไป	แผนงานบริหารงานทั่วไป	สำนักงานปลัด อบต.	
๓	ด้านการศึกษา ศาสนาและวัฒนธรรม	บริการชุมชนและสังคม	แผนงานการศึกษา	กองการศึกษา	
			แผนงานศาสนาและวัฒนธรรม		
๔	ด้านสวัสดิการสังคมและคุณภาพชีวิต	บริการชุมชนและสังคม	แผนงานสังคมสงเคราะห์	กองสวัสดิการ	
๕	ด้านเศรษฐกิจพาณิชย์กรรมและอุตสาหกรรม	บริการชุมชนและสังคม	แผนงานการเกษตร	กองการเกษตร	
๖	ด้านเกษตรกรรมเกษตรอินทรีย์	บริการชุมชนและสังคม	แผนงานการเกษตร	กองการเกษตร	
๗	ด้านการกีฬาและนันทนาการ	บริการชุมชนและสังคม	แผนงานการศึกษา	กองการศึกษา	
๘	ด้านทรัพยากรธรรมชาติและสิ่งแวดล้อม	บริการชุมชนและสังคม	แผนงานการเกษตร	กองการเกษตร	
๙	ด้านโครงสร้างพื้นฐาน	บริการชุมชนและสังคม	แผนงานเคหะและชุมชน	กองช่าง	
๑๐	ด้านความมั่นคงปลอดภัยในชีวิตและทรัพย์สิน	บริการชุมชนและสังคม	แผนงานสร้างความเข้มแข็งชุมชน	สำนักงานปลัด อบต.	
รวม	๑๐ ยุทธศาสตร์	๒ ด้าน	๑๐ แผนงาน	๖ สำนัก/กอง	

รายละเอียดโครงการพัฒนา
แผนพัฒนาท้องถิ่น (พ.ศ. ๒๕๖๑ - ๒๕๖๕)
องค์การบริหารส่วนตำบลห้วยยาง อำเภอบัวใหญ่ จังหวัดนครราชสีมา

แบบ ผ. ๐๒

ก. ยุทธศาสตร์จังหวัดที่ ๕ การพัฒนาระบบการบริหารจัดการภาครัฐรองรับ Smart City, Mice City และด้านอื่นๆ

ข. ยุทธศาสตร์การพัฒนาของ อปท. ในเขตจังหวัดที่ ๘ ด้านการบริหารจัดการบ้านเมืองที่ดี

ยุทธศาสตร์การพัฒนาของ อบต.ห้วยยางที่ ๑ ด้านการบริหารราชการให้มีประสิทธิภาพคุณภาพ

๑. แผนงานบริหารงานทั่วไป : งานบริหารทั่วไป (แนวทางการพัฒนาที่ ๑ จัดโครงสร้างองค์กรให้มีประสิทธิภาพบรรลุตามนโยบายและการบริหารงานอย่างโปร่งใสให้มีส่วนร่วมทุกภาคส่วน)

ที่	โครงการ	วัตถุประสงค์	เป้าหมาย (ผลผลิตของ โครงการ)	งบประมาณ					ตัวชี้วัด (KPI)	ผลที่คาดว่าจะ ได้รับ	หน่วยงาน รับผิดชอบหลัก
				๒๕๖๑ (บาท)	๒๕๖๒ (บาท)	๒๕๖๓ (บาท)	๒๕๖๔ (บาท)	๒๕๖๕ (บาท)			
๑	โครงการฝึกอบรม ทัศนศึกษาดูงานของ คณะผู้บริหาร สมาชิก สภาตำบล พนักงาน ส่วนตำบล ลูกจ้าง ผู้นำชุมชน และผู้ สังเกตการณ์	ความรู้มาพัฒนาองค์กร ให้มีประสิทธิภาพมากขึ้น	ปีละจำนวน ๑ ครั้ง	๔๐๐,๐๐๐	๔๐๐,๐๐๐	๔๐๐,๐๐๐	๔๐๐,๐๐๐	๔๐๐,๐๐๐	จำนวนผู้ที่เข้า ร่วมโครงการ	คณะผู้บริหาร สมาชิก สภาตำบล พนักงาน ส่วนตำบล ลูกจ้าง ผู้นำ ชุมชน นำความรู้มา พัฒนาองค์กรมี ประสิทธิภาพ	สำนัก งานปลัด
๒	โครงการอบรม คุณธรรม จริยธรรม และพัฒนาบุคลากร องค์การบริหารส่วน ตำบลห้วยยาง	เพื่อส่งเสริมและปลูก จิตสำนึก ให้คณะ ผู้บริหาร/ ส.อบต./ ข้าราชการและพนักงาน จ้างทุกคนมีความเข้าใจ คุณธรรมและจริยธรรม และมีทัศนคติที่ดีในการ ทำงานและการอยู่ ร่วมกันในสังคม	คณะผู้บริหาร/ ส.อบต./ ข้าราชการ และ พนักงานจ้าง องค์การบริหาร ส่วนตำบลห้วย ยาง	๕๐,๐๐๐	๕๐,๐๐๐	๑๐๐,๐๐๐	๑๐๐,๐๐๐	๑๐๐,๐๐๐	มีคุณธรรม และจริยธรรม	คณะผู้บริหาร, ส.อบต., ข้าราชการและ พนักงานจ้างทุกท่านมี จิตสำนึกที่ดี มีความรู้ และเข้าใจหลัก คุณธรรมจริยธรรม	สำนัก งานปลัด

รายละเอียดโครงการพัฒนา
แผนพัฒนาท้องถิ่น (พ.ศ. ๒๕๖๑ – ๒๕๖๕)
องค์การบริหารส่วนตำบลห้วยยาง อำเภอบัวใหญ่ จังหวัดนครราชสีมา

แบบ ผ. ๐๒

ก. ยุทธศาสตร์จังหวัดที่ ๕ การพัฒนาระบบการบริหารจัดการภาครัฐรองรับ Smart City, Mice City และด้านอื่นๆ

ข. ยุทธศาสตร์การพัฒนาของ อบท. ในเขตจังหวัดที่ ๘ ด้านการบริหารจัดการบ้านเมืองที่ดี

ยุทธศาสตร์การพัฒนาของ อบต.ห้วยยางที่ ๑ ด้านการบริหารราชการให้มีประสิทธิภาพคุณภาพตามหลักธรรมาภิบาล

๑. แผนงานบริหารงานทั่วไป : งานบริหารทั่วไป (แนวทางการพัฒนาที่ ๑ จัดโครงสร้างองค์กรให้มีประสิทธิภาพบรรลุตามนโยบายและการบริหารงานอย่างโปร่งใสให้มีส่วนร่วมทุกภาคส่วน)

ที่	โครงการ	วัตถุประสงค์	เป้าหมาย (ผลผลิตของ โครงการ)	งบประมาณ					ตัวชี้วัด (KPI)	ผลที่คาดว่าจะได้รับ	หน่วยงาน รับผิดชอบหลัก
				๒๕๖๑ (บาท)	๒๕๖๒ (บาท)	๒๕๖๓ (บาท)	๒๕๖๔ (บาท)	๒๕๖๕ (บาท)			
๓	โครงการจัดประชุม ประชาคมเพื่อจัดทำ แผนพัฒนาท้องถิ่นตำบล ห้วยยาง/แผนชุมชน	เพิ่มศักยภาพของ ชุมชน	โครงการจัด ประชุม ประชาคมเพื่อ จัดทำ แผนพัฒนา ท้องถิ่น/แผน ชุมชน ทุกหมู่บ้าน และหน่วยงาน อื่น	-	๕๐,๐๐๐	๕๐,๐๐๐	๕๐,๐๐๐	๕๐,๐๐๐	ประชาชนมี ส่วนร่วมมาก ขึ้น	เพิ่มศักยภาพของ ชุมชน ประชาชน มีส่วนร่วมในการ แสดงออกทาง ความคิดที่เป็น อิสระและสามารถ แก้ไขปัญหาชุมชน ได้	สำนัก งานปลัด
๔	โครงการจัดทำแผนที่ภาษี และทะเบียนทรัพย์สิน ขององค์การบริหารส่วน ตำบลห้วยยาง	เพื่อปรับปรุงแผนที่ ภาษีและทะเบียน ทรัพย์สินของ อบต.	เพื่อปรับปรุง แผนที่ภาษีและ ทะเบียน ทรัพย์สินของ อบต.	๓๐๐,๐๐๐	๓๐๐,๐๐๐	๘๐,๐๐๐	๘๐,๐๐๐	๘๐,๐๐๐	แผนที่ภาษี มีระบบมาก ขึ้น	อบต.ห้วยยาง สามารถจัดเก็บ รายได้เพิ่มมากขึ้น	กองคลัง

รายละเอียดโครงการพัฒนา
แผนพัฒนาท้องถิ่น (พ.ศ. ๒๕๖๑ – ๒๕๖๕)
องค์การบริหารส่วนตำบลห้วยยาง อำเภอบัวใหญ่ จังหวัดนครราชสีมา

แบบ ผ. ๐๒

ก. ยุทธศาสตร์จังหวัดที่ ๕ การพัฒนาระบบการบริหารจัดการภาครัฐรองรับ Smart City, Mice City และด้านอื่นๆ

ข. ยุทธศาสตร์การพัฒนาของ อบท. ในเขตจังหวัดที่ ๘ ด้านการบริหารจัดการบ้านเมืองที่ดี

ยุทธศาสตร์การพัฒนาของ อบต.ห้วยยางที่ ๑ ด้านการบริหารราชการให้มีประสิทธิภาพคุณภาพตามหลักธรรมาภิบาล

๑. แผนงานบริหารงานทั่วไป : งานบริหารทั่วไป (แนวทางการพัฒนาที่ ๑ จัดโครงสร้างองค์กรให้มีประสิทธิภาพบรรลุตามนโยบายและการบริหารงานอย่างโปร่งใสให้มีส่วนร่วมทุกภาคส่วน)

ที่	โครงการ	วัตถุประสงค์	เป้าหมาย (ผลผลิตของโครงการ)	งบประมาณ					ตัวชี้วัด (KPI)	ผลที่คาดว่าจะได้รับ	หน่วยงาน รับผิดชอบหลัก
				๒๕๖๑ (บาท)	๒๕๖๒ (บาท)	๒๕๖๓ (บาท)	๒๕๖๔ (บาท)	๒๕๖๕ (บาท)			
๕	โครงการอุดหนุน การจัดงานรัฐพิธี (อุดหนุนที่ทำการ อำเภอบัวใหญ่)	เพื่อให้การ บริหารงานระหว่าง อบต.กับอำเภอบัว ใหญ่และหน่วยงาน อื่นมีความสะดวก รวดเร็วยิ่งขึ้น	สร้างความสามัคคีและได้ ทำกิจกรรมร่วมกัน หลายหน่วยงาน	๙,๐๐๐	๙,๐๐๐	๙,๐๐๐	๙,๐๐๐	๙,๐๐๐	ภารกิจ สำเร็จตาม วัตถุประสงค์	เพิ่มประสิทธิภาพ ในการบริหารงาน ระหว่างส่วน ราชการต่าง ๆ และอำเภอบัวใหญ่	สำนัก งานปลัด
๖	โครงการพัฒนา ท้องถิ่นร่วมใจกำจัด ผักตบชวา ประชาชน มีส่วนร่วม	เพื่อกำจัดผักตบชวา	ทั้ง ๑๒ หมู่บ้าน	๓๐,๐๐๐	๓๐,๐๐๐	๑๐๐,๐๐๐	๑๐๐,๐๐๐	๑๐๐,๐๐๐	ผักตบชวาลด น้อยลง	แหล่งน้ำมีความ สะอาด	สำนักงาน ปลัด
๗	โครงการอบรม กฎหมายชาวบ้าน	เพื่อเพิ่มศักยภาพ ผู้นำชุมชน	คณะผู้บริหาร สมาชิก สภา พนักงานส่วนตำบล ลูกจ้าง ผู้นำหมู่บ้านและ ประชาชนผู้สนใจ	๕๐,๐๐๐	๕๐,๐๐๐	๕๐,๐๐๐	๕๐,๐๐๐	๕๐,๐๐๐	ชาวบ้านมี ความรู้	ผู้นำชุมชนได้รับ การเพิ่มพูนความรู้ ความสามารถ	สำนัก งานปลัด

รายละเอียดโครงการพัฒนา
แผนพัฒนาท้องถิ่น (พ.ศ. ๒๕๖๑ - ๒๕๖๕)
องค์การบริหารส่วนตำบลห้วยยาง อำเภอบัวใหญ่ จังหวัดนครราชสีมา

แบบ ผ. ๐๒

ก. ยุทธศาสตร์จังหวัดที่ ๕ การพัฒนาระบบการบริหารจัดการภาครัฐรองรับ Smart City, Mice City และด้านอื่นๆ

ข. ยุทธศาสตร์การพัฒนาของ อปท. ในเขตจังหวัดที่ ๘ ด้านการบริหารจัดการบ้านเมืองที่ดี

ยุทธศาสตร์การพัฒนาของ อบต.ห้วยยางที่ ๑ ด้านการบริหารราชการให้มีประสิทธิภาพคุณภาพตามหลักธรรมาภิบาล

๑. แผนงานบริหารงานทั่วไป : งานบริหารทั่วไป (แนวทางการพัฒนาที่ ๑ จัดโครงสร้างองค์กรให้มีประสิทธิภาพบรรลุตามนโยบายและการบริหารงานอย่างโปร่งใสให้มีส่วนร่วมทุกภาคส่วน)

ที่	โครงการ	วัตถุประสงค์	เป้าหมาย (ผลผลิตของ โครงการ)	งบประมาณ					ตัวชี้วัด (KPI)	ผลที่คาดว่าจะได้รับ	หน่วยงาน รับผิดชอบหลัก
				๒๕๖๑ (บาท)	๒๕๖๒ (บาท)	๒๕๖๓ (บาท)	๒๕๖๔ (บาท)	๒๕๖๕ (บาท)			
๘	โครงการอบรมเสริมสร้างการมีส่วนร่วมในระบอบประชาธิปไตยประชาชนตำบลห้วยยาง	เพื่อให้การประชาชนผู้สนใจเข้าใจในระบอบประชาธิปไตยอย่างแท้จริง	ฝึกอบรมประชาชนผู้สนใจ จำนวน ๑๒ หมู่บ้าน	-	-	๑๐๐,๐๐๐	๑๐๐,๐๐๐	๑๐๐,๐๐๐	ภารกิจสำเร็จตามวัตถุประสงค์	เพิ่มประสิทธิภาพในการบริหารงานราชการต่าง ๆ และอำเภอบัวใหญ่	สำนักงานปลัด
๙	โครงการจัดซื้อที่ดินเพื่อก่อสร้างศาลาประชาคมหมู่บ้านบ้านแก้ง หมู่ที่ ๗	เพื่อเป็นสถานที่ก่อสร้างศาลาประชาคมหมู่บ้าน	บ้านแก้ง	-	-	-	๓๐๐,๐๐๐	-	โฉนดที่ดิน	ประชาชนมีที่ก่อสร้างศาลาประชาคมหมู่บ้าน	สำนักงานปลัด
๑๐	โครงการจัดซื้อที่ดินเพื่อก่อสร้างศูนย์(ศส.มช.) บ้านบุไทย หมู่ที่ ๙	เพื่อเป็นสถานที่ก่อสร้างศูนย์(ศส.มช.) หมู่บ้าน	บ้านบุไทย	-	-	-	๓๐๐,๐๐๐	-	โฉนดที่ดิน	ประชาชนมีที่ก่อสร้างศูนย์(ศส.มช.)หมู่บ้าน	สำนักงานปลัด
รวม จำนวน ๑๐ โครงการ				๘๓๙,๐๐๐	๘๘๙,๐๐๐	๘๘๙,๐๐๐	๑,๔๘๙,๐๐๐	๘๘๙,๐๐๐			

รายละเอียดโครงการพัฒนา
แผนพัฒนาท้องถิ่น (พ.ศ. ๒๕๖๑ - ๒๕๖๕)
องค์การบริหารส่วนตำบลห้วยยาง อำเภอบัวใหญ่ จังหวัดนครราชสีมา

- ก. ยุทธศาสตร์จังหวัดที่ ๔ การเสริมสร้างความมั่นคงทุกมิติ เพื่อป้องกันสถาบันหลักของชาติ และความปลอดภัยในชีวิตและทรัพย์สินของประชาชน
ข. ยุทธศาสตร์การพัฒนาของ อปท. ในเขตจังหวัดที่ ๙ ด้านการรักษาความปลอดภัยในชีวิตและทรัพย์สิน
ยุทธศาสตร์การพัฒนาของ อบต.ห้วยยาง ที่ ๑๐ ด้านความมั่นคงปลอดภัยในชีวิตและทรัพย์สิน

๒.๑ แผนงานการรักษาความสงบภายใน : งานบริหารทั่วไปเกี่ยวกับการรักษาความสงบภายใน

(แนวทางที่ ๒ เสริมสร้างความเข้มแข็งชุมชนในด้านความมั่นคงและปลอดภัย ด้วยการส่งเสริมและสนับสนุนตำรวจบ้านและอปพร.ให้ทำงานอย่างมีประสิทธิภาพ)

ที่	โครงการ	วัตถุประสงค์	เป้าหมาย (ผลผลิตของ โครงการ)	งบประมาณ					ตัวชี้วัด (KPI)	ผลที่คาดว่าจะได้รับ	หน่วยงาน รับผิดชอบหลัก
				๒๕๖๑ (บาท)	๒๕๖๒ (บาท)	๒๕๖๓ (บาท)	๒๕๖๔ (บาท)	๒๕๖๕ (บาท)			
๑	โครงการอบรมรณรงค์ ป้องกันปราบปรามยาเสพติด (เสนอโดยประชาคม ม.๑ -๑๒)	เพื่อให้เยาวชน/ ประชาชนมีความรู้ และร่วมป้องกันการ แพร่ระบาดของยาเสพติด	เยาวชน/ ประชาชน หมู่ที่ ๑-๑๒	๕๐,๐๐๐	๕๐,๐๐๐	๕๐,๐๐๐	๕๐,๐๐๐	๕๐,๐๐๐	การเกิด อาชญากรรม และปัญหา ยาเสพติดเป็น ๐	ปัญหา อาชญากรรม น้อยลงและการ ระบาดของยาเสพติดลดลง	สำนัก งานปลัด
๒	โครงการปกป้องสถาบัน สำคัญของชาติเพื่อ เสริมสร้างความ สมานฉันท์	๑.สร้างความปองดอง ๒.สร้างความสามัคคี ๓.รักชาติศาสนา พระมหากษัตริย์	ประชาชนตำบล ห้วยยาง	-	-	๕๐,๐๐๐	๕๐,๐๐๐	๕๐,๐๐๐	ประชาชนไม่ น้อยกว่าร้อยละ ๘๐ มีส่วน ร่วมในการ ปกป้องสถาบัน สำคัญของชาติ	ประชาชนรู้จัก สามัคคีรักชาติ ศาสนา พระมหากษัตริย์	สำนัก งานปลัด
๓	โครงการร่วมใจพิทักษ์ภัย ตำบลห้วยยาง	เพื่อป้องกันและ สอดส่องความ ปลอดภัยในชีวิตและ ทรัพย์สินประชาชน ตำบลห้วยยาง	ทั้ง ๑๒ หมู่บ้าน	-	-	๕๐,๐๐๐	๕๐,๐๐๐	๕๐,๐๐๐	ลดปัญหาอา ชญากรรมการ ทะเลาะวิวาท	ทั้ง๑๒หมู่บ้านมี ความสงบ ปราศจากปัญหา การทะเลาะ วิวาทและปัญหา อาชญากรรมต่างๆ	

รายละเอียดโครงการพัฒนา
แผนพัฒนาท้องถิ่น (พ.ศ. ๒๕๖๑ - ๒๕๖๕)
องค์การบริหารส่วนตำบลห้วยยาง อำเภอบัวใหญ่ จังหวัดนครราชสีมา

- ก. ยุทธศาสตร์จังหวัดที่ ๔ การเสริมสร้างความมั่นคงทุกมิติ เพื่อป้องกันสถาบันหลักของชาติ และความปลอดภัยในชีวิตและทรัพย์สินของประชาชน
ข. ยุทธศาสตร์การพัฒนาของ อปท. ในเขตจังหวัดที่ ๙ ด้านการรักษาความปลอดภัยในชีวิตและทรัพย์สิน
ยุทธศาสตร์การพัฒนาของ อบต.ห้วยยาง ที่ ๑๐ ด้านความมั่นคงปลอดภัยในชีวิตและทรัพย์สิน

๒.๑ แผนงานการรักษาความสงบภายใน : งานบริหารทั่วไปเกี่ยวกับการรักษาความสงบภายใน

(แนวทางที่ ๒ เสริมสร้างความเข้มแข็งชุมชนในด้านความมั่นคงและปลอดภัย ด้วยการส่งเสริมและสนับสนุนตำรวจบ้านและอปพร.ให้ทำงานอย่างมีประสิทธิภาพ)

ที่	โครงการ	วัตถุประสงค์	เป้าหมาย (ผลผลิตของ โครงการ)	งบประมาณ					ตัวชี้วัด (KPI)	ผลที่คาดว่าจะได้รับ	หน่วยงาน รับผิดชอบหลัก
				๒๕๖๑ (บาท)	๒๕๖๒ (บาท)	๒๕๖๓ (บาท)	๒๕๖๔ (บาท)	๒๕๖๕ (บาท)			
๔	โครงการฝึกอบรมทบทวนอาสาสมัครป้องกันภัยฝ่ายพลเรือน (อปพร.) (เสนอโดยประชาคม ม.๑ - ๑๒)	เพื่อส่งเสริมกิจกรรมอปพร.ให้มีศักยภาพพัฒนาความรู้สามารถมากขึ้น	อปพร.ตำบลห้วยยาง	๒๐๐,๐๐๐	๒๐๐,๐๐๐	๒๐๐,๐๐๐	๒๐๐,๐๐๐	๒๐๐,๐๐๐	ประชาชนไม่น้อยกว่าร้อยละ ๘๐ ได้รับความช่วยเหลือ	สามารถช่วยเหลือผู้ประสบภัยให้ปลอดภัยในชีวิตและทรัพย์สินอย่างถูกวิธี	สำนักงานปลัด
๕	โครงการตั้งจุดตรวจและบริการประชาชนลดอุบัติเหตุในช่วงเทศกาลปีใหม่และเทศกาลสงกรานต์ (เสนอโดยประชาคม ม.๑,๑๒)	๑.ดำเนินการตามมาตรการแผนป้องกัน ๒.ลดอุบัติเหตุทางถนนในช่วงเทศกาลสำคัญ	ตั้งด่านตรวจ / จุดที่พักรถในตำบลห้วยยาง	๖๐,๐๐๐	๖๐,๐๐๐	๘๐,๐๐๐	๘๐,๐๐๐	๘๐,๐๐๐	จำนวนครั้งที่ตั้งจุดตรวจ	ลดอุบัติเหตุในช่วงเทศกาลสำคัญ ลดการสูญเสียชีวิตและทรัพย์สิน	สำนักงานปลัด

รายละเอียดโครงการพัฒนา
แผนพัฒนาท้องถิ่น (พ.ศ. ๒๕๖๑ - ๒๕๖๕)
องค์การบริหารส่วนตำบลห้วยยาง อำเภอบัวใหญ่ จังหวัดนครราชสีมา

ก. ยุทธศาสตร์จังหวัดที่ ๔ การเสริมสร้างความมั่นคงทุกมิติ เพื่อป้องกันสถาบันหลักของชาติ และความปลอดภัยในชีวิตและทรัพย์สินของประชาชน

ข. ยุทธศาสตร์การพัฒนาของ อบท. ในเขตจังหวัดที่ ๙ ด้านการรักษาความปลอดภัยในชีวิตและทรัพย์สิน

ยุทธศาสตร์การพัฒนาของ อบต.ห้วยยาง ที่ ๑๐ ด้านความมั่นคงปลอดภัยในชีวิตและทรัพย์สิน

๒.๑ แผนงานการรักษาความสงบภายใน : งานบริหารทั่วไปเกี่ยวกับการรักษาความสงบภายใน

(แนวทางที่ ๒ เสริมสร้างความเข้มแข็งชุมชนในด้านความมั่นคงและปลอดภัย ด้วยการส่งเสริมและสนับสนุนตำรวจบ้านและอปพร.ให้ทำงานอย่างมีประสิทธิภาพ)

ที่	โครงการ	วัตถุประสงค์	เป้าหมาย (ผลผลิตของ โครงการ)	งบประมาณ					ตัวชี้วัด (KPI)	ผลที่คาดว่าจะได้รับ	หน่วยงาน รับผิดชอบหลัก
				๒๕๖๑ (บาท)	๒๕๖๒ (บาท)	๒๕๖๓ (บาท)	๒๕๖๔ (บาท)	๒๕๖๕ (บาท)			
๖	โครงการป้องกันสาธารณภัยต่างๆ ที่เกิดขึ้นภายในตำบลห้วยยาง (เสนอโดยประชาคม ม.๑,๑๒)	เพื่อช่วยเหลือสาธารณภัยต่างๆที่เกิดขึ้น	ตำบลห้วยยาง	-	-	๑๐๐,๐๐๐	๑๐๐,๐๐๐	๑๐๐,๐๐๐	จำนวนครั้งที่เกิดสาธารณภัย	ประชาชนที่ได้รับสาธารณภัยต่างๆได้รับการช่วยเหลือ	สำนักงานปลัด
๗	โครงการวันอปพร. ๒๒ มีนาคม (เสนอโดยประชาคม ม.๑ - ๑๒)	เพื่อสร้างความสามัคคีในหมู่คณะ	อปพร.ตำบลห้วยยาง	๒๐,๐๐๐	๒๐,๐๐๐	๕๐,๐๐๐	๕๐,๐๐๐	๕๐,๐๐๐	อปพร.ไม่น้อยกว่าร้อยละ ๕๐ มีขวัญและกำลังใจในการปฏิบัติหน้าที่	อปพร.มีความสามัคคีและมีแรงจูงใจในการทำงานเพิ่มมากขึ้น	สำนักงานปลัด
๘	โครงการอุดหนุน”ศูนย์ปฏิบัติการร่วมในการช่วยเหลือประชาชนขององค์กรปกครองส่วนท้องถิ่น”อ.บัวใหญ่ จ.นครราชสีมา	เพื่อตั้งศูนย์ปฏิบัติงานของศูนย์ปฏิบัติการร่วมในการช่วยเหลือประชาชนขององค์กรปกครองส่วนท้องถิ่น	เป็นศูนย์กลางรับเรื่องราวร้องทุกข์ของ อบท. ทั้ง ๑๑ แห่งเพื่อช่วยเหลือประชาชน	๑๕,๐๐๐	๑๕,๐๐๐	๑๐,๐๐๐	๑๐,๐๐๐	๑๐,๐๐๐	การประสานงานและทำงานมีประสิทธิภาพ	ประชาชนในพื้นที่ได้รับความสะดวก ประหยัดเวลาในการติดต่อขอความช่วยเหลือ	สำนักงานปลัด
รวม จำนวน ๘ โครงการ				๓๔๕,๐๐๐	๓๔๕,๐๐๐	๕๙๐,๐๐๐	๕๙๐,๐๐๐	๕๙๐,๐๐๐			

รายละเอียดโครงการพัฒนา
แผนพัฒนาท้องถิ่น (พ.ศ. ๒๕๖๑ - ๒๕๖๕)
องค์การบริหารส่วนตำบลห้วยยาง อำเภอบัวใหญ่ จังหวัดนครราชสีมา

แบบ ผ. ๐๒

ก. ยุทธศาสตร์จังหวัดที่ ๕ การพัฒนาระบบการบริหารจัดการภาครัฐรองรับ Smart City, Mice City และด้านอื่น ๆ

ข. ยุทธศาสตร์การพัฒนาของ อปท. ในเขตจังหวัดที่ ๒ ด้านการพัฒนาด้านการศึกษา

ยุทธศาสตร์การพัฒนาของ อบต.ห้วยยาง ที่ ๒ ด้านการศึกษา ศาสนา และวัฒนธรรม

๓. แผนงานการศึกษา : งานบริหารทั่วไปเกี่ยวกับการศึกษา (แนวทางที่ ๑ ส่งเสริมสนับสนุนการศึกษารวมถึงการศึกษาระบบและนอกระบบฯ)

ที่	โครงการ	วัตถุประสงค์	เป้าหมาย (ผลผลิตของ โครงการ)	งบประมาณ					ตัวชี้วัด (KPI)	ผลที่คาดว่าจะ ได้รับ	หน่วยงาน รับผิดชอบหลัก
				๒๕๖๑ (บาท)	๒๕๖๒ (บาท)	๒๕๖๓ (บาท)	๒๕๖๔ (บาท)	๒๕๖๕ (บาท)			
๑	โครงการพัฒนาศักยภาพ สภาเด็กและเยาวชน ตำบลห้วยยาง	๑) เพื่อพัฒนา ศักยภาพสภาเด็กและ เยาวชนตำบลห้วยยาง ของ อบต. ตามภารกิจ อำนาจหน้าที่เพื่อ ประชาชน ๒) เพื่อส่งเสริมเด็ก และเยาวชนได้มี ความรู้ ความสามารถ และทำงานร่วมกันให้ เกิดประโยชน์ต่อ ตนเองและผู้อื่นได้	เด็กและเยาวชน ในตำบลห้วย ยาง	-	-	๑๐๐,๐๐๐	๑๐๐,๐๐๐	๑๐๐,๐๐๐	เด็กและ เยาวชนร้อยละ ๖๐ มีศักยภาพ เพิ่มมากขึ้น	เด็กและเยาวชนมี ความรู้ และ ความสามารถ และ สามารถทำ ประโยชน์ให้กับ สังคม	กอง การศึกษา

รายละเอียดโครงการพัฒนา
แผนพัฒนาท้องถิ่น (พ.ศ. ๒๕๖๑ - ๒๕๖๕)
องค์การบริหารส่วนตำบลห้วยยาง อำเภอบัวใหญ่ จังหวัดนครราชสีมา

แบบ ผ. ๐๒

ก. ยุทธศาสตร์จังหวัดที่ ๕ การพัฒนาระบบการบริหารจัดการภาครัฐรองรับ Smart City, Mice City และด้านอื่น ๆ

ข. ยุทธศาสตร์การพัฒนาของ อปท. ในเขตจังหวัดที่ ๒ ด้านการพัฒนาด้านการศึกษา

ยุทธศาสตร์การพัฒนาของ อบต.ห้วยยาง ที่ ๒ ด้านการศึกษา ศาสนา และวัฒนธรรม

๓. แผนงานการศึกษา : งานบริหารทั่วไปเกี่ยวกับการศึกษา (แนวทางที่ ๑ ส่งเสริมสนับสนุนการศึกษารวมถึงการศึกษาระบบและนอกระบบฯ)

ที่	โครงการ	วัตถุประสงค์	เป้าหมาย (ผลผลิตของ โครงการ)	งบประมาณ					ตัวชี้วัด (KPI)	ผลที่คาดว่าจะ ได้รับ	หน่วยงาน รับผิดชอบหลัก
				๒๕๖๑ (บาท)	๒๕๖๒ (บาท)	๒๕๖๓ (บาท)	๒๕๖๔ (บาท)	๒๕๖๕ (บาท)			
๒	โครงการวันเด็กแห่งชาติ	เพื่อส่งเสริมสนับสนุนจัด กิจกรรมวันเด็กแห่งชาติ และเด็กได้แสดงออก ในทางที่ถูกต้อง	นักเรียนใน เขตพื้นที่ องค์การ บริหารส่วน ตำบลห้วย ยาง	๘๐,๐๐๐	๘๐,๐๐๐	๑๕๐,๐๐๐	๑๕๐,๐๐๐	๑๕๐,๐๐๐	จำนวนเด็กที่ เข้าร่วม โครงการวัน เด็กแห่งชาติ	นักเรียนได้ร่วมจัด กิจกรรมวันเด็ก และได้แสดงออก ในทางที่ถูกต้อง	กอง การศึกษา
๓	โครงการทัศนศึกษาศูนย์ พัฒนาเด็กเล็ก ทั้ง ๒ แห่ง	เพื่อส่งเสริมและปลูกฝัง การเรียนรู้นอกห้องเรียน ให้กับศูนย์พัฒนาเด็กเล็ก	เด็กศูนย์ พัฒนาเด็ก เล็กทั้ง ๒ ศูนย์	๕๐,๐๐๐	๕๐,๐๐๐	๕๐,๐๐๐	๕๐,๐๐๐	๕๐,๐๐๐	เด็กเล็ก สามารถ ช่วยเหลือ ตัวเองได้ และ เกิดการเรียนรู้ ในด้านต่างๆ เพิ่มขึ้น	เด็กเล็กสามารถ ช่วยเหลือตัวเองได้ และเกิดการเรียนรู้ ในด้านต่างๆ เพิ่มขึ้น	กอง การศึกษา

รายละเอียดโครงการพัฒนา
แผนพัฒนาท้องถิ่น (พ.ศ. ๒๕๖๑ - ๒๕๖๕)
องค์การบริหารส่วนตำบลห้วยยาง อำเภอบัวใหญ่ จังหวัดนครราชสีมา

แบบ ผ. ๐๒

ก. ยุทธศาสตร์จังหวัดที่ ๕ การพัฒนาระบบการบริหารจัดการภาครัฐรองรับ Smart City, Mice City และด้านอื่น ๆ

ข. ยุทธศาสตร์การพัฒนาของ อบท. ในเขตจังหวัดที่ ๒ ด้านการพัฒนาด้านการศึกษา

ยุทธศาสตร์การพัฒนาของ อบต.ห้วยยาง ที่ ๒ ด้านการศึกษา ศาสนา และวัฒนธรรม

๓. แผนงานการศึกษา : งานบริหารทั่วไปเกี่ยวกับการศึกษา (แนวทางที่ ๑ ส่งเสริมสนับสนุนการศึกษารวมถึงการศึกษาระบบและนอกระบบฯ)

ที่	โครงการ	วัตถุประสงค์	เป้าหมาย (ผลผลิตของ โครงการ)	งบประมาณ					ตัวชี้วัด (KPI)	ผลที่คาดว่าจะ ได้รับ	หน่วยงาน รับผิดชอบหลัก
				๒๕๖๑ (บาท)	๒๕๖๒ (บาท)	๒๕๖๓ (บาท)	๒๕๖๔ (บาท)	๒๕๖๕ (บาท)			
๔	โครงการสนับสนุน ค่าใช้จ่ายการบริหาร สถานศึกษา (ค่าอาหารกลางวัน)	เพื่อส่งเสริม สนับสนุนให้เด็ก นักเรียนมีอาหาร กลางวันครบ ๕ หมู่	เด็กนักเรียน ศูนย์พัฒนาเด็ก เล็กขององค์การ บริหารส่วน ตำบลห้วยยาง จำนวน ๒ แห่ง	๓๕๐,๐๐๐	๓๕๐,๐๐๐	๓๕๐,๐๐๐	๓๕๐,๐๐๐	๓๕๐,๐๐๐	ร้อยละของ นักเรียนที่ได้รับ ประทาน อาหารกลาง วันที่มีคุณภาพ อย่างพอเพียง	นักเรียนได้รับ อาหารกลางวัน และได้รับ สารอาหารครบ ๕ หมู่	กอง การศึกษาฯ
๕	โครงการสนับสนุน ค่าใช้จ่ายการบริหาร สถานศึกษา (ค่าอาหารเสริมนม)	เพื่อจัดซื้ออาหาร เสริม(นม)	เด็กนักเรียน ศูนย์พัฒนาเด็ก ขององค์การ บริหารส่วน ตำบลห้วยยาง ทั้ง ๒ แห่ง และ โรงเรียนในเขต ทั้ง ๖ แห่ง	๑,๕๐๐,๐๐๐	๑,๕๐๐,๐๐๐	๑,๕๐๐,๐๐๐	๑,๕๐๐,๐๐๐	๑,๕๐๐,๐๐๐	ร้อยละของ นักเรียนที่ได้รับ ประทาน อาหารเสริมนม อย่างพอเพียง	เด็กนักเรียนได้รับ อาหารเสริม(นม) ครบทุกคน	กอง การศึกษาฯ

รายละเอียดโครงการพัฒนา
แผนพัฒนาท้องถิ่น (พ.ศ. ๒๕๖๑ - ๒๕๖๕)
องค์การบริหารส่วนตำบลห้วยยาง อำเภอบัวใหญ่ จังหวัดนครราชสีมา

แบบ ผ. ๐๒

ก. ยุทธศาสตร์จังหวัดที่ ๕ การพัฒนาระบบการบริหารจัดการภาครัฐรองรับ Smart City, Mice City และด้านอื่น ๆ

ข. ยุทธศาสตร์การพัฒนาของ อปท. ในเขตจังหวัดที่ ๒ ด้านการพัฒนาด้านการศึกษา

ยุทธศาสตร์การพัฒนาของ อบต.ห้วยยาง ที่ ๒ ด้านการศึกษา ศาสนา และวัฒนธรรม

๓. แผนงานการศึกษา : งานบริหารทั่วไปเกี่ยวกับการศึกษา (แนวทางที่ ๑ ส่งเสริมสนับสนุนการศึกษารวมถึงการศึกษาระบบและนอกระบบฯ)

ที่	โครงการ	วัตถุประสงค์	เป้าหมาย (ผลผลิตของ โครงการ)	งบประมาณ					ตัวชี้วัด (KPI)	ผลที่คาดว่าจะ ได้รับ	หน่วยงาน รับผิดชอบหลัก
				๒๕๖๑ (บาท)	๒๕๖๒ (บาท)	๒๕๖๓ (บาท)	๒๕๖๔ (บาท)	๒๕๖๕ (บาท)			
๖	โครงการสนับสนุนค่าใช้จ่ายสถานศึกษา (ค่าหนังสือเรียน, ค่าอุปกรณ์การเรียน, ค่าเครื่องแบบนักเรียน, ค่ากิจกรรมพัฒนาผู้เรียน)	๑) เพื่อสนับสนุนค่าใช้จ่ายสถานศึกษา (ค่าหนังสือเรียน, ค่าอุปกรณ์การเรียน, ค่าเครื่องแบบนักเรียน, ค่ากิจกรรมพัฒนาผู้เรียน) ๒) เพื่อลดภาระค่าใช้จ่ายให้กับผู้ปกครอง	เด็กนักเรียน ศูนย์พัฒนาเด็กเล็กขององค์การบริหารส่วนตำบลห้วยยาง จำนวน ๒ แห่ง	-	๓๐,๐๐๐	๓๐,๐๐๐	๓๐,๐๐๐	๓๐,๐๐๐	เด็กร้อยละ ๑๐๐ ในศูนย์พัฒนาเด็กเล็ก ได้รับการสนับสนุนด้านการศึกษา	เด็กมีหนังสือเรียน อุปกรณ์การเรียน เครื่องแบบนักเรียน และได้ทำกิจกรรมที่ส่งเสริมพัฒนาการที่ดีขึ้น	กองการศึกษา
๗	โครงการสนับสนุนค่าใช้จ่ายสถานศึกษา (ค่าจัดการเรียนการสอน)	เพื่อส่งเสริมการจัดการเรียนการสอนของ ศพด. จัดสรรสำหรับเด็กปฐมวัย ๒-๕ ปี ๑,๗๐๐บาท/คน	ศพด. ๒ แห่ง	-	๑๒๐,๐๐๐	๑๒๐,๐๐๐	๑๒๐,๐๐๐	๑๒๐,๐๐๐	จำนวนสื่อที่จัดการเรียนการสอน	นักเรียนมีทักษะและความรู้เพิ่มขึ้น	กองการศึกษาฯ

รายละเอียดโครงการพัฒนา
แผนพัฒนาท้องถิ่น (พ.ศ. ๒๕๖๑ - ๒๕๖๕)
องค์การบริหารส่วนตำบลห้วยยาง อำเภอบัวใหญ่ จังหวัดนครราชสีมา

แบบ ผ. ๐๒

ก. ยุทธศาสตร์จังหวัดที่ ๕ การพัฒนาระบบการบริหารจัดการภาครัฐรองรับ Smart City, Mice City และด้านอื่น ๆ

ข. ยุทธศาสตร์การพัฒนาของ อปท. ในเขตจังหวัดที่ ๒ ด้านการพัฒนาด้านการศึกษา

ยุทธศาสตร์การพัฒนาของ อบต.ห้วยยาง ที่ ๒ ด้านการศึกษา ศาสนา และวัฒนธรรม

๓. แผนงานการศึกษา : งานบริหารทั่วไปเกี่ยวกับการศึกษา (แนวทางที่ ๑ ส่งเสริมสนับสนุนการศึกษารวมถึงการศึกษาระบบและนอกระบบฯ)

ที่	โครงการ	วัตถุประสงค์	เป้าหมาย (ผลผลิตของ โครงการ)	งบประมาณ					ตัวชี้วัด (KPI)	ผลที่คาดว่าจะได้รับ	หน่วยงาน รับผิดชอบหลัก
				๒๕๖๑ (บาท)	๒๕๖๒ (บาท)	๒๕๖๓ (บาท)	๒๕๖๔ (บาท)	๒๕๖๕ (บาท)			
๘	โครงการปรับปรุงภูมิทัศน์ ศูนย์พัฒนาเด็กเล็กของ องค์การบริหารส่วนตำบล ห้วยยาง	๑) เพื่อปรับปรุงภูมิ ทัศน์ศูนย์พัฒนาเด็ก เล็กขององค์การ บริหารส่วนตำบลห้วย ยาง ๒) เพื่อให้ศูนย์พัฒนา เด็กเล็กน่าอยู่ มี สภาพแวดล้อมที่ดี	ศูนย์พัฒนาเด็ก เล็กของ อบต. ห้วยยาง	-	๔๐,๐๐๐	๔๐,๐๐๐	๔๐,๐๐๐	๔๐,๐๐๐	ร้อยละ ๙๐ เด็กได้รับ บรรยากาศที่ดี ในการเรียน	ศพด. มี สิ่งแวดล้อมที่ดีและ เสริมสร้าง บรรยากาศในการ เรียนการสอน	กอง การศึกษา
๙	โครงการปรับปรุงอาคาร ศูนย์พัฒนาเด็กเล็ก	เพื่อปรับปรุงอาคาร เรียนให้ปลอดภัยมาก ขึ้น	ศพด. ๒ แห่ง บ้านขามเตี้ย และบ้านดงบัง	-	-	๒๐๐,๐๐๐	-	-	จำนวนครั้งที่ ปรับปรุงอาคาร ศพด.	เด็กมีสถานที่ปลอดภัย ในการเรียน	กอง การศึกษา

รายละเอียดโครงการพัฒนา
แผนพัฒนาท้องถิ่น (พ.ศ. ๒๕๖๑ - ๒๕๖๕)
องค์การบริหารส่วนตำบลห้วยยาง อำเภอบัวใหญ่ จังหวัดนครราชสีมา

แบบ ผ. ๐๒

ก. ยุทธศาสตร์จังหวัดที่ ๕ การพัฒนาระบบการบริหารจัดการภาครัฐรองรับ Smart City, Mice City และด้านอื่น ๆ

ข. ยุทธศาสตร์การพัฒนาของ อบท. ในเขตจังหวัดที่ ๒ ด้านการพัฒนาด้านการศึกษา

ยุทธศาสตร์การพัฒนาของ อบต.ห้วยยาง ที่ ๒ ด้านการศึกษา ศาสนา และวัฒนธรรม

๓. แผนงานการศึกษา : งานบริหารทั่วไปเกี่ยวกับการศึกษา (แนวทางที่ ๑ ส่งเสริมสนับสนุนการศึกษารวมถึงการศึกษาระบบและนอกระบบฯ)

ที่	โครงการ	วัตถุประสงค์	เป้าหมาย (ผลผลิตของ โครงการ)	งบประมาณ					ตัวชี้วัด (KPI)	ผลที่คาดว่าจะได้รับ	หน่วยงาน รับผิดชอบหลัก
				๒๕๖๑ (บาท)	๒๕๖๒ (บาท)	๒๕๖๓ (บาท)	๒๕๖๔ (บาท)	๒๕๖๕ (บาท)			
๑๐	อุดหนุนโครงการอาหารกลางวันโรงเรียนบ้านด่านช้าง	เพื่อส่งเสริมสนับสนุนให้เด็กนักเรียนมีอาหารกลางวันครบ ๕ หมู่	เด็กนักเรียน (อุดหนุนโรงเรียนบ้านด่านช้าง)	-	-	๓๖๐,๐๐๐	๓๖๐,๐๐๐	๓๖๐,๐๐๐	เด็กนักเรียนได้รับอาหารครบ ๕ หมู่ ร้อยละ ๑๐๐	เด็กนักเรียนมีร่างกายที่แข็งแรง เจริญเติบโต	กองการศึกษา
๑๑	อุดหนุนโครงการอาหารกลางวันโรงเรียนบ้านห้วยยาง	เพื่อส่งเสริมสนับสนุนให้เด็กนักเรียนมีอาหารกลางวันครบ ๕ หมู่	เด็กนักเรียน (อุดหนุนโรงเรียนบ้านห้วยยาง)	-	-	๒๖๔,๐๐๐	๒๖๔,๐๐๐	๒๖๔,๐๐๐	เด็กนักเรียนได้รับอาหารครบ ๕ หมู่ ร้อยละ ๑๐๐	เด็กนักเรียนมีร่างกายที่แข็งแรง เจริญเติบโต	กองการศึกษา
๑๒	อุดหนุนโครงการอาหารกลางวันโรงเรียนบ้านขามเตี้ย	เพื่อส่งเสริมสนับสนุนให้เด็กนักเรียนมีอาหารกลางวันครบ ๕ หมู่	เด็กนักเรียน (อุดหนุนโรงเรียนบ้านขามเตี้ย)	-	-	๔๘๐,๐๐๐	๔๘๐,๐๐๐	๔๘๐,๐๐๐	เด็กนักเรียนได้รับอาหารครบ ๕ หมู่ ร้อยละ ๑๐๐	เด็กนักเรียนมีร่างกายที่แข็งแรง เจริญเติบโต	กองการศึกษา

รายละเอียดโครงการพัฒนา

แผนพัฒนาท้องถิ่น (พ.ศ. ๒๕๖๑ - ๒๕๖๕)

องค์การบริหารส่วนตำบลห้วยยาง อำเภอบัวใหญ่ จังหวัดนครราชสีมา

แบบ ผ. ๐๒

ก. ยุทธศาสตร์จังหวัดที่ ๕ การพัฒนาระบบการบริหารจัดการภาครัฐรองรับ Smart City, Mice City และด้านอื่น ๆ

ข. ยุทธศาสตร์การพัฒนาของ อปท. ในเขตจังหวัดที่ ๒ ด้านการพัฒนาด้านการศึกษา

ยุทธศาสตร์การพัฒนาของ อบต.ห้วยยาง ที่ ๒ ด้านการศึกษา ศาสนา และวัฒนธรรม

๓. แผนงานการศึกษา : งานบริหารทั่วไปเกี่ยวกับการศึกษา (แนวทางที่ ๑ ส่งเสริมสนับสนุนการศึกษารวมถึงการศึกษาระบบและนอกระบบฯ)

ที่	โครงการ	วัตถุประสงค์	เป้าหมาย (ผลผลิตของ โครงการ)	งบประมาณ					ตัวชี้วัด (KPI)	ผลที่คาดว่าจะ ได้รับ	หน่วยงาน รับผิดชอบหลัก
				๒๕๖๑ (บาท)	๒๕๖๒ (บาท)	๒๕๖๓ (บาท)	๒๕๖๔ (บาท)	๒๕๖๕ (บาท)			
๑๓	อุดหนุนโครงการอาหารกลางวันโรงเรียนบ้านดงบัง	เพื่อส่งเสริมสนับสนุนให้เด็กนักเรียนมีอาหารกลางวันครบ ๕ หมู่	เด็กนักเรียน (อุดหนุนโรงเรียนบ้านดงบัง)	-	-	๔๖๘,๐๐๐	๔๖๘,๐๐๐	๔๖๘,๐๐๐	เด็กนักเรียนได้รับอาหารครบ ๕ หมู่ ร้อยละ ๑๐๐	เด็กนักเรียนมีร่างกายที่แข็งแรง เจริญเติบโต	กองการศึกษา
๑๔	อุดหนุนโครงการอาหารกลางวันโรงเรียนบ้านแก้งิ้ว	เพื่อส่งเสริมสนับสนุนให้เด็กนักเรียนมีอาหารกลางวันครบ ๕ หมู่	เด็กนักเรียน (อุดหนุนโรงเรียนบ้านแก้งิ้ว)	-	-	๒๔๐,๐๐๐	๒๔๐,๐๐๐	๒๔๐,๐๐๐	เด็กนักเรียนได้รับอาหารครบ ๕ หมู่ ร้อยละ ๑๐๐	เด็กนักเรียนมีร่างกายที่แข็งแรง เจริญเติบโต	กองการศึกษา
๑๕	อุดหนุนโครงการอาหารกลางวันโรงเรียนบ้านหนองหญ้าปล้อง	เพื่อส่งเสริมสนับสนุนให้เด็กนักเรียนมีอาหารกลางวันครบ ๕ หมู่	เด็กนักเรียน (อุดหนุนโรงเรียนบ้านหนองหญ้าปล้อง)	-	-	๓๑๒,๐๐๐	๓๑๒,๐๐๐	๓๑๒,๐๐๐	เด็กนักเรียนได้รับอาหารครบ ๕ หมู่ ร้อยละ ๑๐๐	เด็กนักเรียนมีร่างกายที่แข็งแรง เจริญเติบโต	กองการศึกษา

รายละเอียดโครงการพัฒนา
แผนพัฒนาท้องถิ่น (พ.ศ. ๒๕๖๑ - ๒๕๖๕)
องค์การบริหารส่วนตำบลห้วยยาง อำเภอบัวใหญ่ จังหวัดนครราชสีมา

แบบ ผ. ๐๒

ก. ยุทธศาสตร์จังหวัดที่ ๕ การพัฒนาระบบการบริหารจัดการภาครัฐรองรับ Smart City, Mice City และด้านอื่น ๆ

ข. ยุทธศาสตร์การพัฒนาของ อบท. ในเขตจังหวัดที่ ๒ ด้านการพัฒนาด้านการศึกษา

ยุทธศาสตร์การพัฒนาของ อบต.ห้วยยาง ที่ ๒ ด้านการศึกษา ศาสนา และวัฒนธรรม

๓. แผนงานการศึกษา : งานบริหารทั่วไปเกี่ยวกับการศึกษา (แนวทางที่ ๑ ส่งเสริมสนับสนุนการศึกษารวมถึงการศึกษาระบบและนอกระบบฯ)

ที่	โครงการ	วัตถุประสงค์	เป้าหมาย (ผลผลิตของ โครงการ)	งบประมาณ					ตัวชี้วัด (KPI)	ผลที่คาดว่าจะได้รับ	หน่วยงาน รับผิดชอบหลัก
				๒๕๖๑ (บาท)	๒๕๖๒ (บาท)	๒๕๖๓ (บาท)	๒๕๖๔ (บาท)	๒๕๖๕ (บาท)			
๑๖	อุดหนุนโครงการส่งเสริมการเรียนรู้ตามหลักปรัชญาเศรษฐกิจพอเพียงโรงเรียนบ้านด่านช้าง	เพื่อนำหลักปรัชญาเศรษฐกิจพอเพียงมาประยุกต์ใช้กับชีวิตประจำวันให้กับครู นักเรียน โดยการเลี้ยงไก่พันธุ์ไข่และการเลี้ยงปลาในกระชัง	อุดหนุนโรงเรียนบ้านด่านช้าง	-	-	๒๐,๐๐๐	๒๐,๐๐๐	๒๐,๐๐๐	นักเรียนมีอาหารกลางวัน ที่พอเพียงและครบถ้วน	นำหลักปรัชญาเศรษฐกิจพอเพียง มาประยุกต์ใช้กับชีวิตประจำวันได้อย่างยั่งยืน	กองการศึกษา
๑๗	อุดหนุนโครงการส่งเสริมการเรียนรู้ตามหลักปรัชญาเศรษฐกิจพอเพียงเพื่อเป็นแหล่งเรียนรู้และอาหารกลางวัน โรงเรียนบ้านห้วยยาง	เพื่อนำหลักปรัชญาเศรษฐกิจพอเพียงมาประยุกต์ใช้กับชีวิตประจำวัน ด้วยการปลูกมะนาวในบ่อซีเมนต์	อุดหนุนโรงเรียนบ้านห้วยยาง	-	-	๒๐,๐๐๐	๒๐,๐๐๐	๒๐,๐๐๐	นักเรียนมีความรู้นำไปปรับใช้ใน ชีวิตประจำวัน	นำหลักปรัชญาเศรษฐกิจพอเพียง มาประยุกต์ใช้กับชีวิตประจำวันได้อย่างยั่งยืน	กองการศึกษา

รายละเอียดโครงการพัฒนา
แผนพัฒนาท้องถิ่น (พ.ศ. ๒๕๖๑ - ๒๕๖๕)
องค์การบริหารส่วนตำบลห้วยยาง อำเภอบัวใหญ่ จังหวัดนครราชสีมา

แบบ ผ. ๐๒

ก. ยุทธศาสตร์จังหวัดที่ ๕ การพัฒนาระบบการบริหารจัดการภาครัฐรองรับ Smart City, Mice City และด้านอื่น ๆ

ข. ยุทธศาสตร์การพัฒนาของ อบท. ในเขตจังหวัดที่ ๒ ด้านการพัฒนาด้านการศึกษา

ยุทธศาสตร์การพัฒนาของ อบต.ห้วยยาง ที่ ๒ ด้านการศึกษา ศาสนา และวัฒนธรรม

๓. แผนงานการศึกษา : งานบริหารทั่วไปเกี่ยวกับการศึกษา (แนวทางที่ ๑ ส่งเสริมสนับสนุนการศึกษารวมถึงการศึกษาระบบและนอกระบบฯ)

ที่	โครงการ	วัตถุประสงค์	เป้าหมาย (ผลผลิตของ โครงการ)	งบประมาณ					ตัวชี้วัด (KPI)	ผลที่คาดว่าจะได้รับ	หน่วยงาน รับผิดชอบหลัก
				๒๕๖๑ (บาท)	๒๕๖๒ (บาท)	๒๕๖๓ (บาท)	๒๕๖๔ (บาท)	๒๕๖๕ (บาท)			
๑๘	อุดหนุนโครงการส่งเสริมการเรียนรู้ตามหลักปรัชญาเศรษฐกิจพอเพียงเพื่อเป็นแหล่งเรียนรู้และอาหารกลางวัน(ปลูกผักสวนครัว,การเลี้ยงปลา) โรงเรียนบ้านขามเตี้ย	เพื่อนำหลักปรัชญาเศรษฐกิจพอเพียงมาประยุกต์ใช้กับชีวิตประจำวัน	อุดหนุนโรงเรียนบ้านขามเตี้ย	-	-	๒๐,๐๐๐	๒๐,๐๐๐	๒๐,๐๐๐	นักเรียนมีอาหารกลางวันที่พอเพียงและครบห้าหมู่	นำหลักปรัชญาเศรษฐกิจพอเพียง มาประยุกต์ใช้กับชีวิตประจำวันได้อย่างยั่งยืน	กองการศึกษา
๑๙	อุดหนุนโครงการส่งเสริมการเรียนรู้ตามหลักปรัชญาเศรษฐกิจพอเพียง (เลี้ยงปลาดุก) โรงเรียนบ้านดงบัง	เพื่อนำหลักปรัชญาเศรษฐกิจพอเพียงมาประยุกต์ใช้กับชีวิตประจำวัน	อุดหนุนโรงเรียนบ้านดงบัง			๒๐,๐๐๐	๒๐,๐๐๐	๒๐,๐๐๐	นักเรียนมีอาหารกลางวันที่พอเพียงและครบห้าหมู่	นำหลักปรัชญาเศรษฐกิจพอเพียง มาประยุกต์ใช้กับชีวิตประจำวันได้อย่างยั่งยืน	กองการศึกษา

รายละเอียดโครงการพัฒนา
แผนพัฒนาท้องถิ่น (พ.ศ. ๒๕๖๑ - ๒๕๖๕)
องค์การบริหารส่วนตำบลห้วยยาง อำเภอบัวใหญ่ จังหวัดนครราชสีมา

แบบ ผ. ๐๒

ก. ยุทธศาสตร์จังหวัดที่ ๕ การพัฒนาระบบการบริหารจัดการภาครัฐรองรับ Smart City, Mice City และด้านอื่น ๆ

ข. ยุทธศาสตร์การพัฒนาของ อบท. ในเขตจังหวัดที่ ๒ ด้านการพัฒนาด้านการศึกษา

ยุทธศาสตร์การพัฒนาของ อบต.ห้วยยาง ที่ ๒ ด้านการศึกษา ศาสนา และวัฒนธรรม

๓. แผนงานการศึกษา : งานบริหารทั่วไปเกี่ยวกับการศึกษา (แนวทางที่ ๑ ส่งเสริมสนับสนุนการศึกษารวมถึงการศึกษาระบบและนอกระบบฯ)

ที่	โครงการ	วัตถุประสงค์	เป้าหมาย (ผลผลิต ของ โครงการ)	งบประมาณ					ตัวชี้วัด (KPI)	ผลที่คาดว่าจะได้รับ	หน่วยงาน รับผิดชอบหลัก
				๒๕๖๑ (บาท)	๒๕๖๒ (บาท)	๒๕๖๓ (บาท)	๒๕๖๔ (บาท)	๒๕๖๕ (บาท)			
๒๐	อุดหนุนโครงการส่งเสริมการเรียนรู้ตามหลักปรัชญาเศรษฐกิจพอเพียง (เลี้ยงปลาในกระชังและเลี้ยงกบในบ่อซีเมนต์) โรงเรียนบ้านเก่าจิว	เพื่อนำหลักปรัชญาเศรษฐกิจพอเพียง มาประยุกต์ใช้กับชีวิตประจำวัน	อุดหนุนโรงเรียนบ้านเก่าจิว	-	-	๒๐,๐๐๐	๒๐,๐๐๐	๒๐,๐๐๐	นักเรียนมีอาหารกลางวันที่พอเพียงและครบห้าหมู่	นำหลักปรัชญาเศรษฐกิจพอเพียง มาประยุกต์ใช้กับชีวิตประจำวันได้อย่างยั่งยืน	กองการศึกษา
๒๑	อุดหนุนโครงการส่งเสริมการเรียนรู้ตามหลักปรัชญาเศรษฐกิจพอเพียง โรงเรียนบ้านหนองหญ้าปล้อง	เพื่อนำหลักปรัชญาเศรษฐกิจพอเพียง มาประยุกต์ใช้กับชีวิตประจำวัน ด้วยการปลูกไม้ผล	อุดหนุนโรงเรียนบ้านหนองหญ้าปล้อง	-	-	๒๐,๐๐๐	๒๐,๐๐๐	๒๐,๐๐๐	นักเรียนมีความรู้ในการปลูกไม้ผล	นำหลักปรัชญาเศรษฐกิจพอเพียง มาประยุกต์ใช้กับชีวิตประจำวันได้อย่างยั่งยืน	กองการศึกษา
รวม จำนวน ๒๑ โครงการ				๑,๙๘๐,๐๐๐	๒,๑๗๐,๐๐๐	๔,๗๘๔,๐๐๐	๔,๕๘๔,๐๐๐	๔,๕๘๔,๐๐๐			

รายละเอียดโครงการพัฒนา
แผนพัฒนาท้องถิ่น (พ.ศ. ๒๕๖๑ - ๒๕๖๕)
องค์การบริหารส่วนตำบลห้วยยาง อำเภอบัวใหญ่ จังหวัดนครราชสีมา

แบบ ผ. ๐๒

ก. ยุทธศาสตร์จังหวัดที่ ๒ การลดความเหลื่อมล้ำ เพื่อยกระดับสังคมให้เป็นเมืองน่าอยู่ ตามแนวทางเศรษฐกิจพอเพียง

ข. ยุทธศาสตร์การพัฒนาของ อปท. ในเขตจังหวัดที่ ๕ ด้านการพัฒนาสาธารณสุข

ยุทธศาสตร์การพัฒนา อบต.ห้วยยาง ๒ ด้านการสาธารณสุข

๔. แผนงานสาธารณสุข : งานบริหารทั่วไปเกี่ยวกับสาธารณสุข (แนวทางที่ ๑ บูรณาการบริหารจัดการดิน น้ำ ป่า ขยะ มลภาวะ โดยมีส่วนร่วมของชุมชน)

ที่	โครงการ	วัตถุประสงค์	เป้าหมาย (ผลผลิตของ โครงการ)	งบประมาณ					ตัวชี้วัด (KPI)	ผลที่คาดว่าจะ ได้รับ	หน่วยงาน รับผิดชอบหลัก
				๒๕๖๑ (บาท)	๒๕๖๒ (บาท)	๒๕๖๓ (บาท)	๒๕๖๔ (บาท)	๒๕๖๕ (บาท)			
๑	โครงการรณรงค์และส่งเสริมการคัดแยกขยะที่ต้นทาง (เสนอโดยประชาคม ม.๑ - ๑๒)	๑. เพื่อลดปริมาณขยะในชุมชน ๒. ลดปัญหามลพิษจากขยะ ๓. สร้างจิตสำนึกให้ชุมชนรักษาความสะอาดและรู้จักวิธีคัดแยกและกำจัดขยะที่ถูกต้อง	ภายในตำบลห้วยยาง	-	๒๐๐,๐๐๐	๒๐๐,๐๐๐	๒๐๐,๐๐๐	๒๐๐,๐๐๐	จำนวนขยะที่ลดลงร้อยละ ๒	๑. ปริมาณขยะในชุมชนลดลงชุมชน ๒. ประชาชนมีจิตสำนึกในการรักษาความสะอาดและรู้จักวิธีคัดแยกและกำจัดขยะที่ถูกต้อง	กองส่งเสริมการเกษตร

รายละเอียดโครงการพัฒนา
แผนพัฒนาท้องถิ่น (พ.ศ. ๒๕๖๑ - ๒๕๖๕)
องค์การบริหารส่วนตำบลห้วยยาง อำเภอบัวใหญ่ จังหวัดนครราชสีมา

แบบ ผ. ๐๒

ก. ยุทธศาสตร์จังหวัดที่ ๒ การลดความเหลื่อมล้ำ เพื่อยกระดับสังคมให้เป็นเมืองน่าอยู่ ตามแนวทางเศรษฐกิจพอเพียง

ข. ยุทธศาสตร์การพัฒนาของ อปท. ในเขตจังหวัดที่ ๕ ด้านการพัฒนาสาธารณสุข

ยุทธศาสตร์การพัฒนา อบต.ห้วยยาง ๒ ด้านการสาธารณสุข

๔. แผนงานสาธารณสุข : งานบริการทั่วไปเกี่ยวกับสาธารณสุข (แนวทางที่ ๒ จัดส่งเสริมสุขภาพภาคประชาชนเพื่อการพึ่งพาตนเองของประชาชนสู่การมีสุขภาพที่ดี)

ที่	โครงการ	วัตถุประสงค์	เป้าหมาย (ผลผลิตของ โครงการ)	งบประมาณ					ตัวชี้วัด (KPI)	ผลที่คาดว่าจะ ได้รับ	หน่วยงาน รับผิดชอบหลัก
				๒๕๖๑ (บาท)	๒๕๖๒ (บาท)	๒๕๖๓ (บาท)	๒๕๖๔ (บาท)	๒๕๖๕ (บาท)			
๒	อุดหนุนโครงการตามพระราชดำริด้านสาธารณสุข หมู่ที่ ๑ บ้านด่านช้าง (จำนวน ๓ โครงการ)	เพื่อให้ประชาชนมีสุขภาพและคุณภาพชีวิตที่ดี	ประชาชนในหมู่บ้าน (อุดหนุนกรรมการหมู่บ้าน หมู่ที่ ๑)	๒๐,๐๐๐	๒๐,๐๐๐	๒๐,๐๐๐	๒๐,๐๐๐	๒๐,๐๐๐	ประชาชนร้อยละ ๘๐ มีสุขภาพดี	ประชาชนในหมู่บ้านมีความรู้ด้านสาธารณสุข และสามารถนำไปปฏิบัติให้ถูกต้อง	สำนักงานปลัด
๓	อุดหนุนโครงการตามพระราชดำริด้านสาธารณสุข หมู่ที่ ๒ บ้านดอนกระชาย (จำนวน ๓ โครงการ)	เพื่อให้ประชาชนมีสุขภาพและคุณภาพชีวิตที่ดี	ประชาชนในหมู่บ้าน (อุดหนุนกรรมการหมู่บ้าน หมู่ที่ ๒)	๒๐,๐๐๐	๒๐,๐๐๐	๒๐,๐๐๐	๒๐,๐๐๐	๒๐,๐๐๐	ประชาชนร้อยละ ๘๐ มีสุขภาพดี	ประชาชนในหมู่บ้านมีความรู้ด้านสาธารณสุข และสามารถนำไปปฏิบัติให้ถูกต้อง	สำนักงานปลัด
๔	อุดหนุนโครงการตามพระราชดำริด้านสาธารณสุข หมู่ที่ ๓ บ้านห้วยยาง (จำนวน ๓ โครงการ)	เพื่อให้ประชาชนมีสุขภาพและคุณภาพชีวิตที่ดี	ประชาชนในหมู่บ้าน (อุดหนุนกรรมการหมู่บ้าน หมู่ที่ ๓)	๒๐,๐๐๐	๒๐,๐๐๐	๒๐,๐๐๐	๒๐,๐๐๐	๒๐,๐๐๐	ประชาชนร้อยละ ๘๐ มีสุขภาพดี	ประชาชนในหมู่บ้านมีความรู้ด้านสาธารณสุข และสามารถนำไปปฏิบัติให้ถูกต้อง	สำนักงานปลัด

รายละเอียดโครงการพัฒนา
แผนพัฒนาท้องถิ่น (พ.ศ. ๒๕๖๑ - ๒๕๖๕)
องค์การบริหารส่วนตำบลห้วยยาง อำเภอบัวใหญ่ จังหวัดนครราชสีมา

แบบ ผ. ๐๒

ก. ยุทธศาสตร์จังหวัดที่ ๒ การลดความเหลื่อมล้ำ เพื่อยกระดับสังคมให้เป็นเมืองน่าอยู่ ตามแนวทางเศรษฐกิจพอเพียง

ข. ยุทธศาสตร์การพัฒนาของ อปท. ในเขตจังหวัดที่ ๕ ด้านการพัฒนาสาธารณสุข

ยุทธศาสตร์การพัฒนา อบต.ห้วยยาง ๒ ด้านการสาธารณสุข

๔. แผนงานสาธารณสุข : งานบริการทั่วไปเกี่ยวกับสาธารณสุข (แนวทางที่ ๒ จัดส่งเสริมสุขภาพภาคประชาชนเพื่อการพึ่งพาตนเองของประชาชนสู่การมีสุขภาพที่ดี)

ที่	โครงการ	วัตถุประสงค์	เป้าหมาย (ผลผลิตของ โครงการ)	งบประมาณ					ตัวชี้วัด (KPI)	ผลที่คาดว่าจะ ได้รับ	หน่วยงาน รับผิดชอบหลัก
				๒๕๖๑ (บาท)	๒๕๖๒ (บาท)	๒๕๖๓ (บาท)	๒๕๖๔ (บาท)	๒๕๖๕ (บาท)			
๕	อุดหนุนโครงการตามพระราชดำริด้านสาธารณสุข หมู่ที่ ๔ บ้านขามเตี้ย (จำนวน ๓ โครงการ)	เพื่อให้ประชาชนมีสุขภาพและคุณภาพชีวิตที่ดี	ประชาชนในหมู่บ้าน (อุดหนุนกรรมการหมู่บ้าน หมู่ที่ ๔)	๒๐,๐๐๐	๒๐,๐๐๐	๒๐,๐๐๐	๒๐,๐๐๐	๒๐,๐๐๐	ประชาชนร้อยละ ๘๐ มีสุขภาพดี	ประชาชนในหมู่บ้านมีความรู้ด้านสาธารณสุข และสามารถนำไปปฏิบัติให้ถูกต้อง	สำนักงานปลัด
๖	อุดหนุนโครงการตามพระราชดำริด้านสาธารณสุข หมู่ที่ ๕ บ้านห้วยคร้อ (จำนวน ๓ โครงการ)	เพื่อให้ประชาชนมีสุขภาพและคุณภาพชีวิตที่ดี	ประชาชนในหมู่บ้าน (อุดหนุนกรรมการหมู่บ้าน หมู่ที่ ๕)	๒๐,๐๐๐	๒๐,๐๐๐	๒๐,๐๐๐	๒๐,๐๐๐	๒๐,๐๐๐	ประชาชนร้อยละ ๘๐ มีสุขภาพดี	ประชาชนในหมู่บ้านมีความรู้ด้านสาธารณสุข และสามารถนำไปปฏิบัติให้ถูกต้อง	สำนักงานปลัด
๗	อุดหนุนโครงการตามพระราชดำริด้านสาธารณสุข หมู่ที่ ๖ บ้านดงบัง (จำนวน ๓ โครงการ)	เพื่อให้ประชาชนมีสุขภาพและคุณภาพชีวิตที่ดี	ประชาชนในหมู่บ้าน (อุดหนุนกรรมการหมู่บ้าน หมู่ที่ ๖)	๒๐,๐๐๐	๒๐,๐๐๐	๒๐,๐๐๐	๒๐,๐๐๐	๒๐,๐๐๐	ประชาชนร้อยละ ๘๐ มีสุขภาพดี	ประชาชนในหมู่บ้านมีความรู้ด้านสาธารณสุข และสามารถนำไปปฏิบัติให้ถูกต้อง	สำนักงานปลัด

รายละเอียดโครงการพัฒนา
แผนพัฒนาท้องถิ่น (พ.ศ. ๒๕๖๑ - ๒๕๖๕)
องค์การบริหารส่วนตำบลห้วยยาง อำเภอบัวใหญ่ จังหวัดนครราชสีมา

แบบ ผ. ๐๒

ก. ยุทธศาสตร์จังหวัดที่ ๒ การลดความเหลื่อมล้ำ เพื่อยกระดับสังคมให้เป็นเมืองน่าอยู่ ตามแนวทางเศรษฐกิจพอเพียง

ข. ยุทธศาสตร์การพัฒนาของ อปท. ในเขตจังหวัดที่ ๕ ด้านการพัฒนาสาธารณสุข

ยุทธศาสตร์การพัฒนา อบต.ห้วยยาง ๒ ด้านการสาธารณสุข

๔. แผนงานสาธารณสุข : งานบริการทั่วไปเกี่ยวกับสาธารณสุข (แนวทางที่ ๒ จัดส่งเสริมสุขภาพภาคประชาชนเพื่อการพึ่งพาตนเองของประชาชนสู่การมีสุขภาพที่ดี)

ที่	โครงการ	วัตถุประสงค์	เป้าหมาย (ผลผลิตของ โครงการ)	งบประมาณ					ตัวชี้วัด (KPI)	ผลที่คาดว่าจะ ได้รับ	หน่วยงาน รับผิดชอบหลัก
				๒๕๖๑ (บาท)	๒๕๖๒ (บาท)	๒๕๖๓ (บาท)	๒๕๖๔ (บาท)	๒๕๖๕ (บาท)			
๘	อุดหนุนโครงการตามพระราชดำริด้านสาธารณสุข หมู่ที่ ๗ บ้านแก่งจิว (จำนวน ๓ โครงการ)	เพื่อให้ประชาชนมีสุขภาพและคุณภาพชีวิตที่ดี	ประชาชนในหมู่บ้าน (อุดหนุนกรรมการหมู่บ้าน หมู่ที่ ๗)	๒๐,๐๐๐	๒๐,๐๐๐	๒๐,๐๐๐	๒๐,๐๐๐	๒๐,๐๐๐	ประชาชนร้อยละ ๘๐ มีสุขภาพดี	ประชาชนในหมู่บ้านมีความรู้ด้านสาธารณสุข และสามารถนำไปปฏิบัติให้ถูกต้อง	สำนักงานปลัด
๙	อุดหนุนโครงการตามพระราชดำริด้านสาธารณสุข หมู่ที่ ๘ บ้านบุไทย (จำนวน ๓ โครงการ)	เพื่อให้ประชาชนมีสุขภาพและคุณภาพชีวิตที่ดี	ประชาชนในหมู่บ้าน (อุดหนุนกรรมการหมู่บ้าน หมู่ที่ ๘)	๒๐,๐๐๐	๒๐,๐๐๐	๒๐,๐๐๐	๒๐,๐๐๐	๒๐,๐๐๐	ประชาชนร้อยละ ๘๐ มีสุขภาพดี	ประชาชนในหมู่บ้านมีความรู้ด้านสาธารณสุข และสามารถนำไปปฏิบัติให้ถูกต้อง	สำนักงานปลัด
๑๐	อุดหนุนโครงการตามพระราชดำริด้านสาธารณสุข หมู่ที่ ๙ บ้านหนองหญ้าปล้อง (จำนวน ๓ โครงการ)	เพื่อให้ประชาชนมีสุขภาพและคุณภาพชีวิตที่ดี	ประชาชนในหมู่บ้าน (อุดหนุนกรรมการหมู่บ้าน หมู่ที่ ๙)	๒๐,๐๐๐	๒๐,๐๐๐	๒๐,๐๐๐	๒๐,๐๐๐	๒๐,๐๐๐	ประชาชนร้อยละ ๘๐ มีสุขภาพดี	ประชาชนในหมู่บ้านมีความรู้ด้านสาธารณสุข และสามารถนำไปปฏิบัติให้ถูกต้อง	สำนักงานปลัด

รายละเอียดโครงการพัฒนา
แผนพัฒนาท้องถิ่น (พ.ศ. ๒๕๖๑ - ๒๕๖๕)
องค์การบริหารส่วนตำบลห้วยยาง อำเภอบัวใหญ่ จังหวัดนครราชสีมา

แบบ ผ. ๐๒

ก. ยุทธศาสตร์จังหวัดที่ ๒ การลดความเหลื่อมล้ำ เพื่อยกระดับสังคมให้เป็นเมืองน่าอยู่ ตามแนวทางเศรษฐกิจพอเพียง

ข. ยุทธศาสตร์การพัฒนาของ อปท. ในเขตจังหวัดที่ ๕ ด้านการพัฒนาสาธารณสุข

ยุทธศาสตร์การพัฒนา อบต.ห้วยยาง ๒ ด้านการสาธารณสุข

๔. แผนงานสาธารณสุข : งานบริการทั่วไปเกี่ยวกับสาธารณสุข (แนวทางที่ ๒ จัดส่งเสริมสุขภาพภาคประชาชนเพื่อการพึ่งพาตนเองของประชาชนสู่การมีสุขภาพที่ดี)

ที่	โครงการ	วัตถุประสงค์	เป้าหมาย (ผลผลิตของ โครงการ)	งบประมาณ					ตัวชี้วัด (KPI)	ผลที่คาดว่าจะได้รับ	หน่วยงาน รับผิดชอบหลัก
				๒๕๖๑ (บาท)	๒๕๖๒ (บาท)	๒๕๖๓ (บาท)	๒๕๖๔ (บาท)	๒๕๖๕ (บาท)			
๑๑	อุดหนุนโครงการตามพระราชดำริด้านสาธารณสุข หมู่ที่ ๑๐ บ้านสระไผ่ (จำนวน ๓ โครงการ)	เพื่อให้ประชาชนมีสุขภาพและคุณภาพชีวิตที่ดี	ประชาชนในหมู่บ้าน (อุดหนุนกรรมการหมู่บ้าน หมู่ที่ ๑๐)	๒๐,๐๐๐	๒๐,๐๐๐	๒๐,๐๐๐	๒๐,๐๐๐	๒๐,๐๐๐	ประชาชนร้อยละ ๘๐ มีสุขภาพดี	ประชาชนในหมู่บ้านมีความรู้ด้านสาธารณสุข และสามารถนำไปปฏิบัติให้ถูกต้อง	สำนักงานปลัด
๑๒	อุดหนุนโครงการตามพระราชดำริด้านสาธารณสุข หมู่ที่ ๑๑ บ้านดงสว่าง (จำนวน ๓ โครงการ)	เพื่อให้ประชาชนมีสุขภาพและคุณภาพชีวิตที่ดี	ประชาชนในหมู่บ้าน (อุดหนุนกรรมการหมู่บ้าน หมู่ที่ ๑๑)	๒๐,๐๐๐	๒๐,๐๐๐	๒๐,๐๐๐	๒๐,๐๐๐	๒๐,๐๐๐	ประชาชนร้อยละ ๘๐ มีสุขภาพดี	ประชาชนในหมู่บ้านมีความรู้ด้านสาธารณสุข และสามารถนำไปปฏิบัติให้ถูกต้อง	สำนักงานปลัด
๑๓	อุดหนุนโครงการตามพระราชดำริด้านสาธารณสุข หมู่ที่ ๑๒ บ้านหนองไผ่งาม(จำนวน ๓ โครงการ)	เพื่อให้ประชาชนมีสุขภาพและคุณภาพชีวิตที่ดี	ประชาชนในหมู่บ้าน (อุดหนุนกรรมการหมู่บ้าน หมู่ที่ ๑๒)	๒๐,๐๐๐	๒๐,๐๐๐	๒๐,๐๐๐	๒๐,๐๐๐	๒๐,๐๐๐	ประชาชนร้อยละ ๘๐ มีสุขภาพดี	ประชาชนในหมู่บ้านมีความรู้ด้านสาธารณสุข และสามารถนำไปปฏิบัติให้ถูกต้อง	สำนักงานปลัด

รายละเอียดโครงการพัฒนา
แผนพัฒนาท้องถิ่น (พ.ศ. ๒๕๖๑ - ๒๕๖๕)
องค์การบริหารส่วนตำบลห้วยยาง อำเภอบัวใหญ่ จังหวัดนครราชสีมา

แบบ ผ. ๐๒

ก. ยุทธศาสตร์จังหวัดที่ ๒ การลดความเหลื่อมล้ำ เพื่อยกระดับสังคมให้เป็นเมืองน่าอยู่ ตามแนวทางเศรษฐกิจพอเพียง

ข. ยุทธศาสตร์การพัฒนาของ อปท. ในเขตจังหวัดที่ ๕ ด้านการพัฒนาสาธารณสุข

ยุทธศาสตร์การพัฒนา อบต.ห้วยยาง ๒ ด้านการสาธารณสุข

๔. แผนงานสาธารณสุข : งานบริการทั่วไปเกี่ยวกับสาธารณสุข (แนวทางที่ ๒ จัดส่งเสริมสุขภาพภาคประชาชนเพื่อการพึ่งพาตนเองของประชาชนสู่การมีสุขภาพที่ดี)

ที่	โครงการ	วัตถุประสงค์	เป้าหมาย (ผลผลิตของ โครงการ)	งบประมาณ					ตัวชี้วัด (KPI)	ผลที่คาดว่าจะ ได้รับ	หน่วยงาน รับผิดชอบหลัก
				๒๕๖๑ (บาท)	๒๕๖๒ (บาท)	๒๕๖๓ (บาท)	๒๕๖๔ (บาท)	๒๕๖๕ (บาท)			
๑๔	โครงการรณรงค์ ป้องกันโรค ไข้เลือดออก	ส่งเสริมสุขภาพ	เดินรณรงค์ตาม หมู่บ้าน ทั้ง ๑๒ หมู่บ้าน	-	-	๕๐,๐๐๐	๕๐,๐๐๐	๕๐,๐๐๐	ประชาชนใน พื้นที่ไม่เกิด ไข้เลือดออก	ประชาชนมีสุขภาพ ดี ไม่เกิดโรค ไข้เลือดออก	สำนักงาน ปลัด
๑๕	โครงการฉีดพ่น สารเคมีกำจัดยุงลาย	เพื่อป้องกัน กำจัด ทำลายแหล่งเพาะ พันธุ์ยุงลาย	ทุกหมู่บ้าน และส่วน ราชการ โรงเรียนทั้ง ๖ แห่ง วัด และสถานที่เสี่ยงต่อ การเกิดโรค ภายใน ตำบลห้วยยาง เมื่อเกิด การระบาดของ ไข้เลือดออก	-	-	๕๐,๐๐๐	๕๐,๐๐๐	๕๐,๐๐๐	โรค ไข้เลือดออกไม่ ติดต่อลูกกลม	ประชาชนมี สุขภาพดี	สำนัก งานปลัด
๑๖	โครงการป้องกันโรค พิษสุนัขบ้า	สำหรับสำรวจและ ฉีดวัคซีนป้องกัน และควบคุมโรค	ทุกหมู่บ้านจำนวน ๒ ครั้ง ๖ เดือนต่อครั้ง ตาม ความเหมาะสมของ ช่วงเวลา			๕๐,๐๐๐	๕๐,๐๐๐	๕๐,๐๐๐	สุนัขได้รับ วัคซีนครบทุก ตัว	สุนัขไม่เป็นโรคพิษ สุนัขบ้า	กองส่งเสริม เกษตร
รวม จำนวน ๑๖ โครงการ				๒๕๒,๕๐๐	๔๔๐,๐๐๐	๕๙๐,๐๐๐	๕๙๐,๐๐๐	๕๙๐,๐๐๐			

รายละเอียดโครงการพัฒนา
แผนพัฒนาท้องถิ่น (พ.ศ. ๒๕๖๑ - ๒๕๖๕)
องค์การบริหารส่วนตำบลห้วยยาง อำเภอบัวใหญ่ จังหวัดนครราชสีมา

แบบ ผ. ๐๒

ก. ยุทธศาสตร์จังหวัดที่ ๒ การลดความเหลื่อมล้ำ เพื่อยกระดับสังคมให้เป็นเมืองน่าอยู่ ตามแนวทางเศรษฐกิจพอเพียง

ข. ยุทธศาสตร์การพัฒนาของ อปท. ในเขตจังหวัดที่ ๔ ด้านการพัฒนาสังคม

ยุทธศาสตร์การพัฒนาของ อบต.ห้วยยาง ที่ ๔ ด้านสวัสดิการสังคมและพัฒนาคุณภาพชีวิต

๕. แผนงานสังคมสงเคราะห์ : งานสวัสดิการสังคมและสังคมสงเคราะห์ (แนวทางที่ ๓ การสังคมสงเคราะห์และการพัฒนาคุณภาพชีวิต เด็ก สตรี คนชรา ผู้ด้อยโอกาสและผู้ติดเชื้อเอชไอวี)

ที่	โครงการ	วัตถุประสงค์	เป้าหมาย (ผลผลิตของ โครงการ)	งบประมาณ					ตัวชี้วัด (KPI)	ผลที่คาดว่าจะได้รับ	หน่วยงาน รับผิดชอบหลัก
				๒๕๖๑ (บาท)	๒๕๖๒ (บาท)	๒๕๖๓ (บาท)	๒๕๖๔ (บาท)	๒๕๖๕ (บาท)			
๑	โครงการมาตรการในการป้องกันและปราบปรามการค้ามนุษย์ (เสนอโดยประชาคม ม.๑ - ๑๒)	ตอบสนองนโยบายของรัฐบาล	ทั้ง ๑๒ หมู่บ้าน ภายในตำบลห้วยยาง	๒๐๐,๐๐๐	๒๐๐,๐๐๐	๒๐๐,๐๐๐	๒๐๐,๐๐๐	๒๐๐,๐๐๐	ผลสัมฤทธิ์ของโครงการ	มีการป้องกันและปราบปรามการค้ามนุษย์	กองสวัสดิการสังคม
๒	โครงการพัฒนาคุณภาพชีวิตผู้สูงอายุ ตำบลห้วยยาง (เสนอโดยประชาคม ม.๑ - ๑๒)	พัฒนาคุณภาพชีวิตผู้สูงอายุให้ผู้สูงอายุเห็นคุณค่าในตัวเองไม่เป็นภาระลูกหลาน	-ส่งเสริมอาชีพด้านต่างๆให้กับผู้สูงอายุให้มีอาชีพ มีรายได้	-	๖๐,๐๐๐	๖๐,๐๐๐	๖๐,๐๐๐	๖๐,๐๐๐	จำนวนผู้สูงอายุที่เข้าร่วมโครงการ	ผู้สูงอายุมีความสุขพร้อมกับมีรายได้ไม่เป็นภาระลูกหลาน	กองสวัสดิการสังคม
๓	โครงการพัฒนาคุณภาพชีวิตผู้พิการและผู้ด้อยโอกาส ตำบลห้วยยาง (เสนอโดยประชาคม ม.๑ - ๑๒)	พัฒนาคุณภาพชีวิตผู้พิการและผู้ด้อยโอกาสเห็นคุณค่าในตัวเองไม่เป็นภาระลูกหลาน	-ส่งเสริมอาชีพด้านต่างๆให้กับผู้พิการและผู้ด้อยโอกาสให้มีอาชีพ มีรายได้	-	๔๐,๐๐๐	๔๐,๐๐๐	๔๐,๐๐๐	๔๐,๐๐๐	จำนวนผู้พิการและผู้ด้อยโอกาสที่เข้าร่วมโครงการ	ผู้พิการและผู้ด้อยโอกาสมีความสุขพร้อมกับมีรายได้ไม่เป็นภาระลูกหลาน	กองสวัสดิการสังคม

รายละเอียดโครงการพัฒนา
แผนพัฒนาท้องถิ่น (พ.ศ. ๒๕๖๑ - ๒๕๖๕)
องค์การบริหารส่วนตำบลห้วยยาง อำเภอบัวใหญ่ จังหวัดนครราชสีมา

แบบ ผ. ๐๒

ก. ยุทธศาสตร์จังหวัดที่ ๒ การลดความเหลื่อมล้ำ เพื่อยกระดับสังคมให้เป็นเมืองน่าอยู่ ตามแนวทางเศรษฐกิจพอเพียง

ข. ยุทธศาสตร์การพัฒนาของ อบท. ในเขตจังหวัดที่ ๔ ด้านการพัฒนาสังคม

ยุทธศาสตร์การพัฒนาของ อบต.ห้วยยาง ที่ ๔ ด้านสวัสดิการสังคมและพัฒนาคุณภาพชีวิต

๕. แผนงานสังคมสงเคราะห์ : งานสวัสดิการสังคมและสังคมสงเคราะห์ (แนวทางที่ ๓ การสังคมสงเคราะห์และการพัฒนาคุณภาพชีวิต เด็ก สตรี คนชรา ผู้ด้อยโอกาสและผู้ติดเชื้อเอชไอวี)

ที่	โครงการ	วัตถุประสงค์	เป้าหมาย (ผลผลิตของ โครงการ)	งบประมาณ					ตัวชี้วัด (KPI)	ผลที่คาดว่าจะ ได้รับ	หน่วยงาน รับผิดชอบหลัก
				๒๕๖๑ (บาท)	๒๕๖๒ (บาท)	๒๕๖๓ (บาท)	๒๕๖๔ (บาท)	๒๕๖๕ (บาท)			
๔	โครงการฝึกอาชีพ ให้กับประชาชน ตำบลห้วยยาง (เสนอโดยประชาคม ม.๑ - ๑๒)	พัฒนาคุณภาพชีวิต ประชาชนทั้ง ๑๒ หมู่บ้านให้มีรายได้ ใช้เวลาว่างให้เกิด ประโยชน์และ ส่งเสริมการีอาชีพ	-ส่งเสริมอาชีพ ด้านต่างๆให้กับ ผู้ประชาชนให้มี อาชีพ มีรายได้	-	๖๐,๐๐๐	๖๐,๐๐๐	๖๐,๐๐๐	๖๐,๐๐๐	จำนวน ประชาชนที่เข้า ร่วมโครงการ	ประชาชนผู้เข้าร่วม โครงการมีอาชีพ และมีรายได้จนเจอ ครอบครัว	กอง สวัสดิการ สังคม
๕	โครงการป้องกันและ แก้ไขปัญหาเด็กและ เยาวชนตั้งครรภ์ไม่ พร้อม	ให้ความรู้/ความ ช่วยเหลือแก่เด็ก เยาวชนที่มีปัญหา/ กลุ่มเสี่ยง	เด็กเยาวชน/ นักเรียน นักศึกษา ตำบล ห้วยยาง	๒๐,๐๐๐	๒๐,๐๐๐	๒๐,๐๐๐	๒๐,๐๐๐	๒๐,๐๐๐	ผลสัมฤทธิ์ของ โครงการ	สร้างภูมิคุ้มกัน เด็ก/เด็กเยาวชนมี ความรู้	กอง สวัสดิการ สังคม
รวม จำนวน ๕ โครงการ				๒๒๐,๐๐๐	๓๘๐,๐๐๐	๓๘๐,๐๐๐	๓๘๐,๐๐๐	๓๘๐,๐๐๐			

รายละเอียดโครงการพัฒนา
แผนพัฒนาท้องถิ่น (พ.ศ. ๒๕๖๑ – ๒๕๖๕)
องค์การบริหารส่วนตำบลห้วยยาง อำเภอบัวใหญ่ จังหวัดนครราชสีมา

แบบ ผ. ๐๒

ก. ยุทธศาสตร์จังหวัดที่ ๒ การลดความเหลื่อมล้ำ เพื่อยกระดับสังคมให้เป็นเมืองน่าอยู่ ตามแนวทางเศรษฐกิจพอเพียง

ข. ยุทธศาสตร์การพัฒนาของ อปท. ในเขตจังหวัดที่ ๖ ยุทธศาสตร์การพัฒนาด้านโครงสร้างพื้นฐาน

ยุทธศาสตร์การพัฒนาของ อบต.ห้วยยาง ที่ ๙ ยุทธศาสตร์ด้านโครงสร้างพื้นฐาน

๖. แผนงานเคหะและชุมชน : งานบริหารทั่วไปเกี่ยวกับเคหะและชุมชน (แนวทางที่ ๒ ด้านสาธารณูปโภคและการก่อสร้างอื่น)

ที่	โครงการ	วัตถุประสงค์	เป้าหมาย (ผลผลิตของโครงการ)	งบประมาณ					ตัวชี้วัด (KPI)	ผลที่คาดว่าจะได้รับ	หน่วยงาน รับผิดชอบหลัก
				๒๕๖๑ (บาท)	๒๕๖๒ (บาท)	๒๕๖๓ (บาท)	๒๕๖๔ (บาท)	๒๕๖๕ (บาท)			
๑	อุดหนุนโครงการ ขยายเขตไฟฟ้าเพื่อ การเกษตร บ้าน ด่านช้าง หมู่ที่ ๑	เพื่อขยายเขตไฟฟ้า ให้ประชาชนมี ไฟฟ้าใช้ครบทุก ครัวเรือน	- ขยายเขตไฟฟ้า และรวม ค่าการไฟฟ้าเรียกเก็บค่า สำรวจและออกแบบ - จุดดำเนินการ จากบ้าน ด่านช้าง-นางางวีรกุล ขึ้น นอก และหรือ จุดอื่นที่มี ความต้องการเต็ตร้อน - อุดหนุนการไฟฟ้าส่วน ภูมิภาคอำเภอบัวใหญ่	-	-	๕๐๐,๐๐๐	๕๐๐,๐๐๐	๕๐๐,๐๐๐	มีไฟฟ้าใช้ เพิ่มขึ้น	ประชาชน มีไฟฟ้าใช้ครบ ทุกครัวเรือน และใช้ใน การเกษตร	กองช่าง
๒	อุดหนุนโครงการ ขยายเขตไฟฟ้าเพื่อ การเกษตร บ้าน ห้วยยาง หมู่ที่ ๓	เพื่อขยายเขตไฟฟ้า ให้ประชาชนมี ไฟฟ้าใช้ครบทุก ครัวเรือน	- ขยายเขตไฟฟ้า และรวม ค่าการไฟฟ้าเรียกเก็บค่า สำรวจและออกแบบ - จุดดำเนินการ จากบ้านนาง นืออน แสงวันดี-นางางน้อย สมภิมย์ และหรือ จุดอื่นที่มี ความต้องการเต็ตร้อน - อุดหนุนการไฟฟ้าส่วน ภูมิภาคอำเภอบัวใหญ่	-	-	๕๐๐,๐๐๐	๕๐๐,๐๐๐	๕๐๐,๐๐๐	มีไฟฟ้าใช้ เพิ่มขึ้น	ประชาชน มีไฟฟ้าใช้ครบ ทุกครัวเรือน และใช้ใน การเกษตร	กองช่าง

รายละเอียดโครงการพัฒนา
แผนพัฒนาท้องถิ่น (พ.ศ. ๒๕๖๑ - ๒๕๖๕)
องค์การบริหารส่วนตำบลห้วยยาง อำเภอบัวใหญ่ จังหวัดนครราชสีมา

แบบ ผ. ๐๒

ก. ยุทธศาสตร์จังหวัดที่ ๒ การลดความเหลื่อมล้ำ เพื่อยกระดับสังคมให้เป็นเมืองน่าอยู่ ตามแนวทางเศรษฐกิจพอเพียง

ข. ยุทธศาสตร์การพัฒนาของ อปท. ในเขตจังหวัดที่ ๖ ยุทธศาสตร์การพัฒนาด้านโครงสร้างพื้นฐาน

ยุทธศาสตร์การพัฒนาของ อบต.ห้วยยาง ที่ ๙ ยุทธศาสตร์ด้านโครงสร้างพื้นฐาน

๖. แผนงานคณะและชุมชน : งานบริหารทั่วไปเกี่ยวกับเคหะและชุมชน (แนวทางที่ ๒ ด้านสาธารณูปโภคและการก่อสร้างอื่น)

ที่	โครงการ	วัตถุประสงค์	เป้าหมาย (ผลผลิตของโครงการ)	งบประมาณ					ตัวชี้วัด (KPI)	ผลที่คาดว่าจะได้รับ	หน่วยงาน รับผิดชอบหลัก
				๒๕๖๑ (บาท)	๒๕๖๒ (บาท)	๒๕๖๓ (บาท)	๒๕๖๔ (บาท)	๒๕๖๕ (บาท)			
๓	อุดหนุนโครงการขยายเขตไฟฟ้าเพื่อการเกษตร บ้านขามเตี้ย หมู่ที่ ๔	เพื่อขยายเขตไฟฟ้าให้ประชาชนมีไฟฟ้าใช้ครบทุกครัวเรือน	- ขยายเขตไฟฟ้า และรวมค่าการไฟฟ้าเรียกเก็บค่าสำรวจและออกแบบ - จุดดำเนินการ จากรร. บ้านขามเตี้ย-นางางบัวบาน สุขสร้อย,บ้านแม่ นวล สมพิทักษ์-บ้านแม่ ไหม จันทร์คำ และหรือจุดอื่นที่มีความต้องการเดือดร้อน - อุดหนุนการไฟฟ้าส่วนภูมิภาคอำเภอบัวใหญ่	-	-	๕๐๐,๐๐๐	๕๐๐,๐๐๐	๕๐๐,๐๐๐	มีไฟฟ้าใช้เพิ่มขึ้น	ประชาชน มีไฟฟ้าใช้ครบทุกครัวเรือนและใช้ในการเกษตร	กองช่าง

รายละเอียดโครงการพัฒนา
แผนพัฒนาท้องถิ่น (พ.ศ. ๒๕๖๑ - ๒๕๖๕)
องค์การบริหารส่วนตำบลห้วยยาง อำเภอบัวใหญ่ จังหวัดนครราชสีมา

แบบ ผ. ๐๒

ก. ยุทธศาสตร์จังหวัดที่ ๒ การลดความเหลื่อมล้ำ เพื่อยกระดับสังคมให้เป็นเมืองน่าอยู่ ตามแนวทางเศรษฐกิจพอเพียง

ข. ยุทธศาสตร์การพัฒนาของ อปท. ในเขตจังหวัดที่ ๖ ยุทธศาสตร์การพัฒนาด้านโครงสร้างพื้นฐาน

ยุทธศาสตร์การพัฒนาของ อบต.ห้วยยาง ที่ ๙ ยุทธศาสตร์ด้านโครงสร้างพื้นฐาน

๖. แผนงานเคหะและชุมชน : งานบริหารทั่วไปเกี่ยวกับเคหะและชุมชน (แนวทางที่ ๒ ด้านสาธารณูปโภคและการก่อสร้างอื่น)

ที่	โครงการ	วัตถุประสงค์	เป้าหมาย (ผลผลิตของโครงการ)	งบประมาณ					ตัวชี้วัด (KPI)	ผลที่คาดว่าจะได้รับ	หน่วยงาน รับผิดชอบหลัก
				๒๕๖๑ (บาท)	๒๕๖๒ (บาท)	๒๕๖๓ (บาท)	๒๕๖๔ (บาท)	๒๕๖๕ (บาท)			
๔	อุดหนุนโครงการ ขยายเขตไฟฟ้าเพื่อ การเกษตร บ้าน ห้วยคร้อ หมู่ที่ ๕	เพื่อขยายเขต ไฟฟ้าให้ ประชาชนมี ไฟฟ้าใช้ครบทุก ครัวเรือน	- ขยายเขตไฟฟ้า และรวม ค่าการไฟฟ้าเรียกเก็บค่า สำรวจและออกแบบ - จุดดำเนินการ จากบ้าน ห้วยคร้อ-นายนายผล นาขีด และหรือ จุดอื่นที่มีความ ต้องการเต็อดร็อน - อุดหนุนการไฟฟ้าส่วน ภูมิภาคอำเภอบัวใหญ่	-	-	๕๐๐,๐๐๐	๕๐๐,๐๐๐	๕๐๐,๐๐๐	มีไฟฟ้าใช้ เพิ่มขึ้น	ประชาชนมี ไฟฟ้าใช้ครบทุก ครัวเรือนและใช้ ในการเกษตร	กองช่าง
๕	อุดหนุนโครงการ ขยายเขตไฟฟ้าเพื่อ การเกษตร บ้านดง บัง หมู่ที่ ๖	เพื่อขยายเขต ไฟฟ้าให้ ประชาชนมี ไฟฟ้าใช้ครบทุก ครัวเรือน	- ขยายเขตไฟฟ้า และรวม ค่าการไฟฟ้าเรียกเก็บค่า สำรวจและออกแบบ - จุดดำเนินการ จากบ้าน นายสุพิน แสงวันดี-วัดป่าดง สว่าง และหรือ จุดอื่นที่มี ความต้องการเต็อดร็อน - อุดหนุนการไฟฟ้าส่วน ภูมิภาคอำเภอบัวใหญ่	-	-	๕๐๐,๐๐๐	๕๐๐,๐๐๐	๕๐๐,๐๐๐	มีไฟฟ้าใช้ เพิ่มขึ้น	ประชาชนมี ไฟฟ้าใช้ครบทุก ครัวเรือนและใช้ ในการเกษตร	กองช่าง

รายละเอียดโครงการพัฒนา
แผนพัฒนาท้องถิ่น (พ.ศ. ๒๕๖๑ - ๒๕๖๕)
องค์การบริหารส่วนตำบลห้วยยาง อำเภอบัวใหญ่ จังหวัดนครราชสีมา

แบบ ผ. ๐๒

ก. ยุทธศาสตร์จังหวัดที่ ๒ การลดความเหลื่อมล้ำ เพื่อยกระดับสังคมให้เป็นเมืองน่าอยู่ ตามแนวทางเศรษฐกิจพอเพียง

ข. ยุทธศาสตร์การพัฒนาของ อปท. ในเขตจังหวัดที่ ๖ ยุทธศาสตร์การพัฒนาด้านโครงสร้างพื้นฐาน

ยุทธศาสตร์การพัฒนาของ อบต.ห้วยยาง ที่ ๙ ยุทธศาสตร์ด้านโครงสร้างพื้นฐาน

๖. แผนงานเคหะและชุมชน : งานบริหารทั่วไปเกี่ยวกับเคหะและชุมชน (แนวทางที่ ๒ ด้านสาธารณูปโภคและการก่อสร้างอื่น)

ที่	โครงการ	วัตถุประสงค์	เป้าหมาย (ผลผลิตของโครงการ)	งบประมาณ					ตัวชี้วัด (KPI)	ผลที่คาดว่าจะได้รับ	หน่วยงาน รับผิดชอบหลัก
				๒๕๖๑ (บาท)	๒๕๖๒ (บาท)	๒๕๖๓ (บาท)	๒๕๖๔ (บาท)	๒๕๖๕ (บาท)			
๖	อุดหนุนโครงการขยายเขตไฟฟ้าเพื่อการเกษตร บ้านแก้งิ้ว หมู่ที่ ๗	เพื่อขยายเขตไฟฟ้าให้ประชาชนมีไฟฟ้าใช้ครบทุกครัวเรือน	- ขยายเขตไฟฟ้า และรวมค่าการไฟฟ้าเรียกเก็บค่าสำรวจและออกแบบ - จุดดำเนินการ จากบ้านแก้งิ้ว-บ้านห้วยคร้อ และหรือ จุดอื่นที่มีความต้องการเดือดร้อน - อุดหนุนการไฟฟ้าส่วนภูมิภาคอำเภอบัวใหญ่	-	-	๕๐๐,๐๐๐	๕๐๐,๐๐๐	๕๐๐,๐๐๐	มีไฟฟ้าใช้เพิ่มขึ้น	ประชาชนมีไฟฟ้าใช้ครบทุกครัวเรือนและใช้ในการเกษตร	กองช่าง
๗	อุดหนุนโครงการขยายเขตไฟฟ้าเพื่อที่อยู่อาศัย บ้านบุไทย หมู่ที่ ๘	เพื่อขยายเขตไฟฟ้าให้ประชาชนมีไฟฟ้าใช้ครบทุกครัวเรือน	- ขยายเขตไฟฟ้า และรวมค่าการไฟฟ้าเรียกเก็บค่าสำรวจและออกแบบ - จุดดำเนินการ จากบ้านนายอนุสรณ์ เรืองศรี-บ้านนางทองสา ทาขุนทด และหรือ จุดอื่นที่มีความต้องการเดือดร้อน - อุดหนุนการไฟฟ้าส่วนภูมิภาคอำเภอบัวใหญ่	-	-	๕๐๐,๐๐๐	๕๐๐,๐๐๐	๕๐๐,๐๐๐	มีไฟฟ้าใช้เพิ่มขึ้น	ประชาชนมีไฟฟ้าใช้ครบทุกครัวเรือน	กองช่าง

รายละเอียดโครงการพัฒนา
แผนพัฒนาท้องถิ่น (พ.ศ. ๒๕๖๑ - ๒๕๖๕)
องค์การบริหารส่วนตำบลห้วยยาง อำเภอบัวใหญ่ จังหวัดนครราชสีมา

แบบ ผ. ๐๒

ก. ยุทธศาสตร์จังหวัดที่ ๒ การลดความเหลื่อมล้ำ เพื่อยกระดับสังคมให้เป็นเมืองน่าอยู่ ตามแนวทางเศรษฐกิจพอเพียง

ข. ยุทธศาสตร์การพัฒนาของ อปท. ในเขตจังหวัดที่ ๖ ยุทธศาสตร์การพัฒนาด้านโครงสร้างพื้นฐาน

ยุทธศาสตร์การพัฒนาของ อบต.ห้วยยาง ที่ ๙ ยุทธศาสตร์ด้านโครงสร้างพื้นฐาน

๖. แผนงานเคหะและชุมชน : งานบริหารทั่วไปเกี่ยวกับเคหะและชุมชน (แนวทางที่ ๒ ด้านสาธารณูปโภคและการก่อสร้างอื่น)

ที่	โครงการ	วัตถุประสงค์	เป้าหมาย (ผลผลิตของโครงการ)	งบประมาณ					ตัวชี้วัด (KPI)	ผลที่คาดว่าจะได้รับ	หน่วยงาน รับผิดชอบหลัก
				๒๕๖๑ (บาท)	๒๕๖๒ (บาท)	๒๕๖๓ (บาท)	๒๕๖๔ (บาท)	๒๕๖๕ (บาท)			
๘	อุดหนุนโครงการขยายเขตไฟฟ้าเพื่อที่อยู่อาศัย บ้านหนองหญ้าปล้อง หมู่ที่ ๙	เพื่อขยายเขตไฟฟ้าให้ประชาชนมีไฟฟ้าใช้ครบทุกครัวเรือน	- ขยายเขตไฟฟ้า และรวมค่าการไฟฟ้าเรียกเก็บค่าสำรวจและออกแบบ - จุดดำเนินการ จากซอยบ้านนางหนูไพร พาอ่อน ,ซอยบ้านนางเพียร นามวาทย์,บ้านนางบัวลี คลังนอก และหรือ จุดอื่นที่มีความต้องการเดือดร้อน - อุดหนุนการไฟฟ้าส่วนภูมิภาค อำเภอบัวใหญ่	-	-	๕๐๐,๐๐๐	๕๐๐,๐๐๐	๕๐๐,๐๐๐	มีไฟฟ้าใช้เพิ่มขึ้น	ประชาชนมีไฟฟ้าใช้ครบทุกครัวเรือน	กองช่าง
๙	อุดหนุนโครงการขยายเขตไฟฟ้าเพื่อการเกษตร บ้านหนองไผ่งาม หมู่ที่ ๑๒	เพื่อขยายเขตไฟฟ้าให้ประชาชนมีไฟฟ้าใช้ครบทุกครัวเรือน	- ขยายเขตไฟฟ้า และรวมค่าการไฟฟ้าเรียกเก็บค่าสำรวจและออกแบบ - จุดดำเนินการ จากบ้านนางนวล เปานิล-ลำห้วยยาง,จากศูนย์เรียนรู้ฯ-นายนายเทา คำทา และหรือ จุดอื่นที่มีความต้องการเดือดร้อน - อุดหนุนการไฟฟ้าส่วนภูมิภาค อำเภอบัวใหญ่	-	-	๕๐๐,๐๐๐	๕๐๐,๐๐๐	๕๐๐,๐๐๐	มีไฟฟ้าใช้เพิ่มขึ้น	ประชาชนมีไฟฟ้าใช้ครบทุกครัวเรือน และใช้ในการเกษตร	กองช่าง

รายละเอียดโครงการพัฒนา
แผนพัฒนาท้องถิ่น (พ.ศ. ๒๕๖๑ - ๒๕๖๕)
องค์การบริหารส่วนตำบลห้วยยาง อำเภอบัวใหญ่ จังหวัดนครราชสีมา

แบบ ผ. ๐๒

ก. ยุทธศาสตร์จังหวัดที่ ๒ การลดความเหลื่อมล้ำ เพื่อยกระดับสังคมให้เป็นเมืองน่าอยู่ ตามแนวทางเศรษฐกิจพอเพียง

ข. ยุทธศาสตร์การพัฒนาของ อปท. ในเขตจังหวัดที่ ๖ ยุทธศาสตร์การพัฒนาด้านโครงสร้างพื้นฐาน

ยุทธศาสตร์การพัฒนาของ อบต.ห้วยยาง ที่ ๙ ยุทธศาสตร์ด้านโครงสร้างพื้นฐาน

๖. แผนงานคณะและชุมชน : งานบริหารทั่วไปเกี่ยวกับคณะและชุมชน (แนวทางที่ ๒ ด้านสาธารณูปโภคและการก่อสร้างอื่น)

ที่	โครงการ	วัตถุประสงค์	เป้าหมาย (ผลผลิตของโครงการ)	งบประมาณ					ตัวชี้วัด (KPI)	ผลที่คาดว่าจะได้รับ	หน่วยงาน รับผิดชอบ หลัก
				๒๕๖๑ (บาท)	๒๕๖๒ (บาท)	๒๕๖๓ (บาท)	๒๕๖๔ (บาท)	๒๕๖๕ (บาท)			
๑๐	อุดหนุนโครงการขยายเขตไฟฟ้าเพื่อการเกษตร	เพื่อขยายเขตไฟฟ้าให้ประชาชนมีไฟฟ้าใช้ครบทุกครัวเรือน	- ขยายเขตไฟฟ้า และรวมค่าการไฟฟ้าเรียกเก็บค่าสำรวจและออกแบบ - จุดดำเนินการ ประปา บ้านขามเตี้ย-นายนายเดช อัจจุฬา และหรือ จุดอื่นที่มีความต้องการเตือครัวเรือน	-	-	๕๐๐,๐๐๐	๕๐๐,๐๐๐	๕๐๐,๐๐๐	มีไฟฟ้าใช้เพิ่มขึ้น	ประชาชนมีไฟฟ้าใช้ครบทุกครัวเรือนและใช้ในการเกษตร	กองช่าง
๑๑	อุดหนุนโครงการติดตั้งโคมไฟฟ้าส่องสว่าง หมู่ที่ ๑ - ๑๒	เพื่อติดตั้งโคมไฟฟ้าให้ประชาชนได้รับความสะดวกจากไฟฟ้าส่องสว่างในการสัญจรไปมา	โดยดำเนินการติดตั้งติดตั้งโคมไฟฟ้าส่องสว่าง ณ หมู่ที่ ๑ - ๑๒ จุดที่มีความเสี่ยงและอันตราย	-	-	๖๐๐,๐๐๐	๖๐๐,๐๐๐	๖๐๐,๐๐๐	มีไฟฟ้าส่องสว่างเพิ่มขึ้น	ประชาชนตำบลห้วยยางได้ รับความสะดวกและปลอดภัยในการสัญจรไปมา	กองช่าง
๑๒	โครงการติดตั้งระบบพลังงานไฟฟ้าแสงอาทิตย์ (โซลาร์เซลล์)ระบบประปาหมู่บ้านขามเตี้ย หมู่ที่ ๔	เพื่อประหยัดการใช้ไฟฟ้าซึ่งปัจจุบันจ่ายค่าไฟฟ้าแพงมาก	ติดตั้งระบบไฟฟ้าพลังงานแสงอาทิตย์ระบบประปาหมู่บ้านขามเตี้ย หมู่ที่ ๔	-	-	๒๗๗,๓๐๐	-	-	ประหยัดไฟฟ้ามากขึ้น	สามารถประหยัดค่าไฟฟ้ามากขึ้น	กองช่าง
รวมจำนวน ๑๒ โครงการ				๐.๐๐	๐.๐๐	๕,๘๗๗,๓๐๐	๕,๖๐๐,๐๐๐	๕,๖๐๐,๐๐๐			

รายละเอียดโครงการพัฒนา
แผนพัฒนาท้องถิ่น (พ.ศ. ๒๕๖๑ - ๒๕๖๕)
องค์การบริหารส่วนตำบลห้วยยาง อำเภอบัวใหญ่ จังหวัดนครราชสีมา

แบบ ผ. ๐๒

ก. ยุทธศาสตร์จังหวัดที่ ๒ การลดความเหลื่อมล้ำ เพื่อยกระดับสังคมให้เป็นเมืองน่าอยู่ ตามแนวทางเศรษฐกิจพอเพียง

ข. ยุทธศาสตร์การพัฒนาขององค์กรปกครองส่วนท้องถิ่นในเขตจังหวัดที่ ๖ ยุทธศาสตร์การพัฒนาด้านโครงสร้างพื้นฐาน

ยุทธศาสตร์การพัฒนาของ อบต.ห้วยยาง ที่ ๙ ยุทธศาสตร์ด้านโครงสร้างพื้นฐาน

๗. แผนงานอุตสาหกรรมและการโยธา : งานก่อสร้างโครงสร้างพื้นฐาน (แนวทางที่ ๒ จัดให้มีการรักษาโครงสร้างพื้นฐานทางบก ทางน้ำ ทางระบายน้ำและปรับปรุงบำรุงรักษาในเขตชุมชนท้องถิ่น)

ที่	โครงการ	วัตถุประสงค์	เป้าหมาย (ผลผลิตของ โครงการ)	งบประมาณ					ตัวชี้วัด (KPI)	ผลที่คาดว่าจะ ได้รับ	หน่วยงาน รับผิดชอบหลัก
				๒๕๖๑ (บาท)	๒๕๖๒ (บาท)	๒๕๖๓ (บาท)	๒๕๖๔ (บาท)	๒๕๖๕ (บาท)			
๑	ก่อสร้างเวทีห้องประชุม สภา อบต.ห้วยยาง(หลัง ใหม่)	เพื่อความเป็น ระเบียบเรียบร้อย	ก่อสร้างเวทีห้อง ประชุมสภา ขนาด กว้าง ๒.๕๗ เมตร ยาว ๗.๐๐ เมตร ก่อสร้าง ตามแบบและปริมาณ งานที่กำหนด	-	-	๓๐,๐๐๐	-	-	ร้อยละความ พึงพอใจของ ส.อบต.ที่เข้า ร่วมประชุม	ห้องประชุมสภามี ความพร้อมรองรับ การจัดกิจกรรม ต่างๆ	กองช่าง
๒	โครงการสร้างรั้วรอบที่ทำ การ อบต.ห้วยยาง ด้าน ทิศตะวันออก	เพื่อจ้างเหมาสร้าง รั้วรอบศาลา	ที่ทำการ อบต.ห้วยยาง	-	-	๒๐๐,๐๐๐	-	-	จำนวนเมตรที่ สร้างรั้ว	ที่ทำการ อบต.มี แนวเขตที่ชัดเจน	กองช่าง
๓	โครงการเทลานคอนกรีต หน้าสำนักงานหลังใหม่ อบต.ห้วยยาง	เพื่อความเป็น ระเบียบและรองรับ ประชาชนผู้มาใช้ บริการได้อย่างมี ประสิทธิภาพ	โดยทำการเทพื้น คอนกรีตเสริมเหล็ก ขนาด หน้า ๐.๑๐ เมตร พื้นที่ดำเนินการ ทั้งหมดไม่น้อยกว่า ๔๘๔.๐๐ ตารางเมตร ก่อสร้างตามแบบและ ปริมาณงานที่กำหนด	-	-	๓๐๐,๐๐๐	-	-	ลาน คสล. จำนวน ๑ แห่ง	ประชาชนได้รับ ความสะดวกสบาย ในการรับบริการ น้ำไม่ท่วมขัง	กองช่าง

รายละเอียดโครงการพัฒนา
แผนพัฒนาท้องถิ่น (พ.ศ. ๒๕๖๑ - ๒๕๖๕)
องค์การบริหารส่วนตำบลห้วยยาง อำเภอบัวใหญ่ จังหวัดนครราชสีมา

แบบ ผ. ๐๒

ก. ยุทธศาสตร์จังหวัดที่ ๒ การลดความเหลื่อมล้ำ เพื่อยกระดับสังคมให้เป็นเมืองน่าอยู่ ตามแนวทางเศรษฐกิจพอเพียง

ข. ยุทธศาสตร์การพัฒนาขององค์กรปกครองส่วนท้องถิ่นในเขตจังหวัดที่ ๖ ยุทธศาสตร์การพัฒนาด้านโครงสร้างพื้นฐาน

ยุทธศาสตร์การพัฒนาของ อบต.ห้วยยาง ที่ ๙ ยุทธศาสตร์ด้านโครงสร้างพื้นฐาน

๗. แผนงานอุตสาหกรรมและการโยธา : งานก่อสร้างโครงสร้างพื้นฐาน (แนวทางที่ ๒ จัดให้มีการรักษาโครงสร้างพื้นฐานทางบก ทางน้ำ ทางระบายน้ำและปรับปรุงบำรุงรักษาในเขตชุมชนท้องถิ่น)

ที่	โครงการ	วัตถุประสงค์	เป้าหมาย (ผลผลิตของ โครงการ)	งบประมาณ					ตัวชี้วัด (KPI)	ผลที่คาดว่าจะได้รับ	หน่วยงาน รับผิดชอบหลัก
				๒๕๖๑ (บาท)	๒๕๖๒ (บาท)	๒๕๖๓ (บาท)	๒๕๖๔ (บาท)	๒๕๖๕ (บาท)			
๔	ก่อสร้างฐานเสาธงที่ทำการ อบต.ห้วยยาง	เพื่อแสดงออกถึงความจงรักภักดีต่อชาติ ศาสนา และพระมหากษัตริย์	ก่อสร้างฐานเสาธงขนาด กว้าง ๒.๕๐ เมตร ยาว ๒.๕๐ เมตร ก่อสร้างตามแบบและปริมาณงานที่กำหนด	-	-	๑๐,๐๐๐	-	-	เสาธง ๑ แห่ง	เพื่อแสดงออกถึงความจงรักภักดีต่อชาติ ศาสนา และพระมหากษัตริย์	กองช่าง
๕	ก่อสร้างซุ้มประชาสัมพันธ์(แบบดอกเห็ด)	เพื่อไว้ติดประกาศ ข่าวสารและประกาศงาน อบต.ห้วยยาง	ก่อสร้างซุ้มประชาสัมพันธ์แบบดอกเห็ด ขนาด กว้าง ๑.๒๐ เมตร ยาว ๒.๔๐ เมตร สูง ๒.๒๐ เมตร ก่อสร้างตามแบบและปริมาณงานที่กำหนด	-	-	๒๐,๐๐๐	-	-	ซุ้มประชาสัมพันธ์	ประชาชนได้รับข้อมูลข่าวสารได้ทั่วถึง	กองช่าง
๖	โครงการก่อสร้างป้ายที่ทำการองค์การบริหารส่วนตำบลห้วยยาง	เพื่อแสดงที่ตั้งที่ทำการองค์การบริหารส่วนตำบลห้วยยาง		-	-	๑๐๐,๐๐๐	-	-	ป้ายที่ทำการ	แสดงถึงตำแหน่งที่ตั้งที่ทำการอย่างชัดเจน	กองช่าง

รายละเอียดโครงการพัฒนา
แผนพัฒนาท้องถิ่น (พ.ศ. ๒๕๖๑ - ๒๕๖๕)
องค์การบริหารส่วนตำบลห้วยยาง อำเภอบัวใหญ่ จังหวัดนครราชสีมา

แบบ ผ. ๐๒

ก. ยุทธศาสตร์จังหวัดที่ ๒ การลดความเหลื่อมล้ำ เพื่อยกระดับสังคมให้เป็นเมืองน่าอยู่ ตามแนวทางเศรษฐกิจพอเพียง

ข. ยุทธศาสตร์การพัฒนาขององค์กรปกครองส่วนท้องถิ่นในเขตจังหวัดที่ ๖ ยุทธศาสตร์การพัฒนาด้านโครงสร้างพื้นฐาน

ยุทธศาสตร์การพัฒนาของ อบต.ห้วยยาง ที่ ๙ ยุทธศาสตร์ด้านโครงสร้างพื้นฐาน

๗. แผนงานอุตสาหกรรมและการโยธา : งานก่อสร้างโครงสร้างพื้นฐาน (แนวทางที่ ๒ จัดให้มีการรักษาโครงสร้างพื้นฐานทางบก ทางน้ำ ทางระบายน้ำและปรับปรุงบำรุงรักษาในเขตชุมชนท้องถิ่น)

ที่	โครงการ	วัตถุประสงค์	เป้าหมาย (ผลผลิตของโครงการ)	งบประมาณ					ตัวชี้วัด (KPI)	ผลที่คาดว่าจะได้รับ	หน่วยงาน รับผิดชอบหลัก
				๒๕๖๑ (บาท)	๒๕๖๒ (บาท)	๒๕๖๓ (บาท)	๒๕๖๔ (บาท)	๒๕๖๕ (บาท)			
๗	โครงการก่อสร้างรางระบายน้ำคอนกรีตเสริมเหล็กบ้านด่านช้าง หมู่ที่ ๑ (จากศาลากลางหมู่บ้านหนองไผ่งาม-ศาลาทางเข้าหมู่บ้าน)	เพื่อให้น้ำระบายได้สะดวกไม่ท่วมขัง	โดยทำการก่อสร้างรางระบายน้ำคอนกรีตเสริมเหล็ก ขนาดปากกว้าง ๐.๔๕ เมตร ยาว ๒๐๐.๐๐ เมตร ลึก ๐.๑๕ เมตร หรือมีพื้นที่ดำเนินการทั้งหมดรวมไม่น้อยกว่า ๙๐.๐๐ ตารางเมตร รายละเอียดตามปริมาณงานและแบบแปลนที่กำหนด	-	-	๑๖๕,๕๕๐	-	-	น้ำไม่ท่วมขัง	น้ำไม่ท่วมขังมีการระบายน้ำได้ดี	กองช่าง
๘	โครงการก่อสร้างรางระบายน้ำคอนกรีตเสริมเหล็กบ้านด่านช้าง หมู่ที่ ๑ (จากบ้านนายวิรัตน์ ตัวสระเกษ-บ้านนางลิ เกษนอก)	เพื่อให้น้ำระบายได้สะดวกไม่ท่วมขัง	โดยทำการก่อสร้างรางระบายน้ำคอนกรีตเสริมเหล็ก ขนาดปากกว้าง ๐.๔๕ เมตร ยาว ๒๑๐.๐๐ เมตร ลึก ๐.๑๕ เมตร หรือมีพื้นที่ดำเนินการทั้งหมดรวมไม่น้อยกว่า ๙๔.๕๐ ตารางเมตร รายละเอียดตามปริมาณงานและแบบแปลนที่กำหนด	-	-	๑๗๓,๘๓๐	-	-	น้ำไม่ท่วมขัง	น้ำไม่ท่วมขังมีการระบายน้ำได้ดี	กองช่าง

รายละเอียดโครงการพัฒนา
แผนพัฒนาท้องถิ่น (พ.ศ. ๒๕๖๑ – ๒๕๖๕)
องค์การบริหารส่วนตำบลห้วยยาง อำเภอบัวใหญ่ จังหวัดนครราชสีมา

แบบ ผ. ๐๒

ก. ยุทธศาสตร์จังหวัดที่ ๒ การลดความเหลื่อมล้ำ เพื่อยกระดับสังคมให้เป็นเมืองน่าอยู่ ตามแนวทางเศรษฐกิจพอเพียง

ข. ยุทธศาสตร์การพัฒนาขององค์กรปกครองส่วนท้องถิ่นในเขตจังหวัดที่ ๖ ยุทธศาสตร์การพัฒนาด้านโครงสร้างพื้นฐาน

ยุทธศาสตร์การพัฒนาของ อบต.ห้วยยาง ที่ ๙ ยุทธศาสตร์ด้านโครงสร้างพื้นฐาน

๗. แผนงานอุตสาหกรรมและการโยธา : งานก่อสร้างโครงสร้างพื้นฐาน (แนวทางที่ ๒ จัดให้มีการรักษาโครงสร้างพื้นฐานทางบก ทางน้ำ ทางระบายน้ำและปรับปรุงบำรุงรักษาในเขตชุมชนท้องถิ่น)

ที่	โครงการ	วัตถุประสงค์	เป้าหมาย (ผลผลิตของโครงการ)	งบประมาณ					ตัวชี้วัด (KPI)	ผลที่คาดว่าจะได้รับ	หน่วยงาน รับผิดชอบหลัก
				๒๕๖๑ (บาท)	๒๕๖๒ (บาท)	๒๕๖๓ (บาท)	๒๕๖๔ (บาท)	๒๕๖๕ (บาท)			
๙	โครงการปรับปรุง ซ่อมแซมถนนคอนกรีต เสริมเหล็ก บ้านด่านช้าง หมู่ที่ ๑ (สายบ้านนายทองใบ ชัย นอก-บ้านนายสมพงษ์ จันทร์นอก)	เพื่อให้ประชาชน สามารถสัญจรไป - มา ได้สะดวก	โดยดำเนินการปรับปรุงซ่อมแซมผิว จราจรกว้าง ๔.๐๐ เมตร ยาว ๑๒๘.๐๐ เมตร หนา ๐.๑๐ เมตร หรือ มีพื้นที่คอนกรีตเสริมเหล็กไม่น้อยกว่า ๕๑๒.๐๐ ตารางเมตร ลงไหล่ทางดิน ถมตามสภาพ รายละเอียดตามปริมาณ งานและแบบแปลนกำหนด			๒๖๕,๕๒๐			ถนน คอนกรีต เสริมเหล็ก จำนวน ๑ เส้น	มีถนนคอนกรีต เสริมเหล็กที่ ประชาชน สามารถสัญจร ไป - มา ได้ สะดวก	กองช่าง
๑๐	โครงการปรับปรุง ซ่อมแซมถนนลงพื้น ทางถนนหินคลุก บ้าน ด่านช้าง หมู่ที่ ๑ (จาก แยกหนองไทร- ถนนลาดยางนานาชาติ บุญสวน พลศรีราช)	เพื่อให้ประชาชน สามารถสัญจรไป - มา ได้สะดวก	โดยดำเนินการลงพื้นทางหินคลุก กว้าง ๔.๐๐ เมตร ยาว ๑,๐๘๐ เมตร หนา เฉลี่ย ๐.๑๐ เมตร พร้อมดำเนินการ เกลี่ยบดทับแน่น หรือมีพื้นที่รวมไม่ น้อยกว่า ๔,๓๒๐.๐๐ ตารางเมตร รายละเอียดตามปริมาณงานและแบบ แปลนกำหนด	-	-	๒๘๒,๙๓๐	-	-	ถนนหิน คลุก ๑ เส้น	ประชาชน สามารถสัญจร ไป - มา ได้ สะดวก	กองช่าง

รายละเอียดโครงการพัฒนา
แผนพัฒนาท้องถิ่น (พ.ศ. ๒๕๖๑ – ๒๕๖๕)
องค์การบริหารส่วนตำบลห้วยยาง อำเภอบัวใหญ่ จังหวัดนครราชสีมา

แบบ ผ. ๐๒

ก. ยุทธศาสตร์จังหวัดที่ ๒ การลดความเหลื่อมล้ำ เพื่อยกระดับสังคมให้เป็นเมืองน่าอยู่ ตามแนวทางเศรษฐกิจพอเพียง

ข. ยุทธศาสตร์การพัฒนาขององค์กรปกครองส่วนท้องถิ่นในเขตจังหวัดที่ ๖ ยุทธศาสตร์การพัฒนาด้านโครงสร้างพื้นฐาน

ยุทธศาสตร์การพัฒนาของ อบต.ห้วยยาง ที่ ๙ ยุทธศาสตร์ด้านโครงสร้างพื้นฐาน

๗. แผนงานอุตสาหกรรมและการโยธา : งานก่อสร้างโครงสร้างพื้นฐาน (แนวทางที่ ๒ จัดให้มีการรักษาโครงสร้างพื้นฐานทางบก ทางน้ำ ทางระบายน้ำและปรับปรุงบำรุงรักษาในเขตชุมชนท้องถิ่น)

ที่	โครงการ	วัตถุประสงค์	เป้าหมาย (ผลผลิตของโครงการ)	งบประมาณ					ตัวชี้วัด (KPI)	ผลที่คาดว่าจะได้รับ	หน่วยงาน รับผิดชอบหลัก
				๒๕๖๑ (บาท)	๒๕๖๒ (บาท)	๒๕๖๓ (บาท)	๒๕๖๔ (บาท)	๒๕๖๕ (บาท)			
๑๑	โครงการปรับปรุง ซ่อมแซมถนนลงพื้นที่ทาง ถนนหินคลุก บ้านด่าน ช้าง หมู่ที่ ๑ (จากแยก โรงเรียนบ้านด่านช้าง-ลำ ห้วยใหญ่)	เพื่อให้ ประชาชน สามารถสัญจร ไป - มา ได้ สะดวก	โดยดำเนินการลงพื้นที่ทางหินคลุก กว้าง ๔.๐๐ เมตร ยาว ๒๖๐ เมตร หนาเฉลี่ย ๐.๑๐ เมตร พร้อมดำเนินการเกลี่ยบดทับ แน่น หรือมีพื้นที่รวมไม่น้อยกว่า ๑,๐๔๐.๐๐ ตารางเมตร รายละเอียดตาม ปริมาณงานและแบบแปลนกำหนด	-	-	-	๒๘๒,๙๓๐	-	ถนนหิน คลุก ๑ เส้น	ประชาชน สามารถ สัญจรไป - มา ได้สะดวก	กองช่าง
๑๒	โครงการปรับปรุง ซ่อมแซมถนนลงพื้นที่ทาง ถนนหินคลุก บ้านด่าน ช้าง หมู่ที่ ๑ (จากบ้าน นางประหยัดเจริญรัตน์ - ลำห้วยยาง)	เพื่อให้ ประชาชน สามารถสัญจร ไป - มา ได้ สะดวก	โดยดำเนินการลงคันดินถมทาง กว้าง ๖.๐๐ เมตร ยาว ๑,๐๐๐ เมตร สูงเฉลี่ย ๐.๓๐ เมตร พร้อมดำเนินการเกลี่ยบดทับ แน่น หรือมีพื้นที่รวมไม่น้อยกว่า ๑,๘๐๐.๐๐ ตารางเมตร ลงพื้นที่ทางหิน คลุกกว้าง ๕.๐๐ เมตร ยาว ๑,๐๐๐ พร้อมดำเนินการเกลี่ยบดทับแน่น หรือมี พื้นที่รวมไม่น้อยกว่า ๕,๐๐๐.๐๐ ตาราง เมตรเมตรรายละเอียดตามปริมาณงาน และแบบแปลนกำหนด	-	-	-	๕๐๐,๐๐๐	๔๐๐,๐๐๐	ถนนหิน คลุก ๑ เส้น	ประชาชน สามารถ สัญจรไป - มา ได้สะดวก	กองช่าง

รายละเอียดโครงการพัฒนา
แผนพัฒนาท้องถิ่น (พ.ศ. ๒๕๖๑ - ๒๕๖๕)
องค์การบริหารส่วนตำบลห้วยยาง อำเภอบัวใหญ่ จังหวัดนครราชสีมา

แบบ ผ. ๐๒

ก. ยุทธศาสตร์จังหวัดที่ ๒ การลดความเหลื่อมล้ำ เพื่อยกระดับสังคมให้เป็นเมืองน่าอยู่ ตามแนวทางเศรษฐกิจพอเพียง

ข. ยุทธศาสตร์การพัฒนาขององค์กรปกครองส่วนท้องถิ่นในเขตจังหวัดที่ ๖ ยุทธศาสตร์การพัฒนาด้านโครงสร้างพื้นฐาน

ยุทธศาสตร์การพัฒนาของ อบต.ห้วยยาง ที่ ๙ ยุทธศาสตร์ด้านโครงสร้างพื้นฐาน

๗. แผนงานอุตสาหกรรมและการโยธา : งานก่อสร้างโครงสร้างพื้นฐาน (แนวทางที่ ๒ จัดให้มีการรักษาโครงสร้างพื้นฐานทางบก ทางน้ำ ทางระบายน้ำและปรับปรุงบำรุงรักษาในเขตชุมชนท้องถิ่น)

ที่	โครงการ	วัตถุประสงค์	เป้าหมาย (ผลผลิตของโครงการ)	งบประมาณ					ตัวชี้วัด (KPI)	ผลที่คาดว่าจะได้รับ	หน่วยงาน รับผิดชอบหลัก
				๒๕๖๑ (บาท)	๒๕๖๒ (บาท)	๒๕๖๓ (บาท)	๒๕๖๔ (บาท)	๒๕๖๕ (บาท)			
๑๓	โครงการก่อสร้างท่อถึงสูงพร้อมถังเก็บน้ำ ระบายหมู่บ้าน บ้านด่านช้าง หมู่ที่ ๑	เพื่อมีที่เก็บน้ำไว้ทำประปาหมู่บ้านแทนอันเดมที่ชำรุด	โดยดำเนินการก่อสร้างท่อถึงสูง ๑๕.๐๐ เมตร พร้อมถังเก็บน้ำชนิด ๒,๐๐๐ ลิตร จำนวน ๔ ถัง รายละเอียดตามปริมาณงานและแบบแปลนกำหนด	-	-	๑๐๐,๐๐๐	-	-	ถังประปา ๑ ถัง	มีที่เก็บน้ำทำประปาและพอเพียง	กองช่าง
๑๔	โครงการปรับปรุงระบบประปาหมู่บ้าน บ้านด่านช้าง หมู่ที่ ๑	เพื่อวางท่อระบบประปาหมู่บ้าน	โดยดำเนินการวางท่อประปาหมู่บ้านขนาด ท่อPVC ๒ นิ้ว จากบ้านนายอุดร จัดนอก-บ้านนายประพันธ์ อุ่นอก รายละเอียดตามปริมาณงานและแบบแปลนกำหนด		-	๘๐,๐๐๐	-	-	มีระบบประปาที่สะดวก	ประชาชนมีประปาใช้ครบทุกครัวเรือน	กองช่าง
๑๕	โครงการปรับปรุงซ่อมแซมฝายประชาอาสา บ้านด่านช้าง หมู่ที่ ๑	มีน้ำไว้ใช้ในฤดูแล้ง	โดยดำเนินการปรับปรุงซ่อมแซมฝายประชาอาสา บ้านด่านช้าง รายละเอียดตามปริมาณงานและแบบแปลนกำหนด	-	-	-	-	๒๐๐,๐๐๐	ฝายประชาอาสา	มีน้ำใช้ในการบริโภคอย่างพอเพียง	กองช่าง

รายละเอียดโครงการพัฒนา
แผนพัฒนาท้องถิ่น (พ.ศ. ๒๕๖๑ - ๒๕๖๕)
องค์การบริหารส่วนตำบลห้วยยาง อำเภอบัวใหญ่ จังหวัดนครราชสีมา

แบบ ผ. ๐๒

ก. ยุทธศาสตร์จังหวัดที่ ๒ การลดความเหลื่อมล้ำ เพื่อยกระดับสังคมให้เป็นเมืองน่าอยู่ ตามแนวทางเศรษฐกิจพอเพียง

ข. ยุทธศาสตร์การพัฒนาขององค์กรปกครองส่วนท้องถิ่นในเขตจังหวัดที่ ๖ ยุทธศาสตร์การพัฒนาด้านโครงสร้างพื้นฐาน

ยุทธศาสตร์การพัฒนาของ อบต.ห้วยยาง ที่ ๙ ยุทธศาสตร์ด้านโครงสร้างพื้นฐาน

๗. แผนงานอุตสาหกรรมและการโยธา : งานก่อสร้างโครงสร้างพื้นฐาน (แนวทางที่ ๒ จัดให้มีการรักษาโครงสร้างพื้นฐานทางบก ทางน้ำ ทางระบายน้ำและปรับปรุงบำรุงรักษาในเขตชุมชนท้องถิ่น)

ที่	โครงการ	วัตถุประสงค์	เป้าหมาย (ผลผลิตของโครงการ)	งบประมาณ					ตัวชี้วัด (KPI)	ผลที่คาดว่าจะได้รับ	หน่วยงาน รับผิดชอบหลัก
				๒๕๖๑ (บาท)	๒๕๖๒ (บาท)	๒๕๖๓ (บาท)	๒๕๖๔ (บาท)	๒๕๖๕ (บาท)			
๑๖	โครงการก่อสร้างถนน ลูกรัง บ้านดอนกระชาย หมู่ที่ ๒ (สายบ้านดอน กระชาย-บ้านโนนประดู่ ต.ขุนทอง)	เพื่อให้ประชาชน สามารถสัญจรไป - มา ได้สะดวก	โดยดำเนินการลงพื้นที่ทางลูกรัง กว้าง ๕.๐๐ เมตร ยาว ๒,๐๐๐ เมตร หนาเฉลี่ย ๐.๖๐ เมตร พร้อม ดำเนินการเกลี่ยบดทับแน่น หรือมี พื้นที่รวมไม่น้อยกว่า ๑๐,๐๐๐.๐๐ ตารางเมตร รายละเอียดตาม ปริมาณงานและแบบแปลนกำหนด	-	-	๕๐๐,๐๐๐	๕๐๐,๐๐๐	-	ถนนหิน คลุก ๑ เส้น	สามารถ สัญจรไป - มา ได้สะดวก	กองช่าง
๑๗	โครงการก่อสร้างถนน คอนกรีตเสริมเหล็กบ้าน ดอนกระชาย หมู่ที่ ๒(สาย บ้านดอนกระชาย- บ้านเพี้ยไธย)	เพื่อให้ประชาชน สามารถสัญจรไป - มา ได้สะดวก	โดยทำการก่อสร้างถนนคอนกรีต เสริมเหล็ก ขนาดผิวจราจรกว้าง ๕.๐๐ เมตร ยาว ๖๐๐.๐๐ เมตร หนา ๐.๑๕ เมตร หรือพื้นที่ คอนกรีตเสริมเหล็กไม่น้อยกว่า ๓,๐๐๐ ตารางเมตร พร้อมลงทาง ดินถมตามสภาพ รายละเอียดตาม ปริมาณงานและแบบแปลนกำหนด	-	-	๗๐๐,๐๐๐	๗๐๐,๐๐๐	๗๐๐,๐๐๐	ถนน คอนกรีต เสริมเหล็ก จำนวน ๑ เส้น	มีถนน คอนกรีต เสริมเหล็กที่ ประชาชน สามารถ สัญจรไป - มา ได้สะดวก	กองช่าง

รายละเอียดโครงการพัฒนา

แผนพัฒนาท้องถิ่น (พ.ศ. ๒๕๖๑ - ๒๕๖๕)

แบบ ผ. ๐๒

องค์การบริหารส่วนตำบลห้วยยาง อำเภอบัวใหญ่ จังหวัดนครราชสีมา

ก. ยุทธศาสตร์จังหวัดที่ ๒ การลดความเหลื่อมล้ำ เพื่อยกระดับสังคมให้เป็นเมืองน่าอยู่ ตามแนวทางเศรษฐกิจพอเพียง

ข. ยุทธศาสตร์การพัฒนาขององค์การปกครองส่วนท้องถิ่นในเขตจังหวัดที่ ๖ ยุทธศาสตร์การพัฒนาด้านโครงสร้างพื้นฐาน

ยุทธศาสตร์การพัฒนาของ อบต.ห้วยยาง ที่ ๙ ยุทธศาสตร์ด้านโครงสร้างพื้นฐาน

๗. แผนงานอุตสาหกรรมและการโยธา : งานก่อสร้างโครงสร้างพื้นฐาน (แนวทางที่ ๒ จัดให้มีการรักษาโครงสร้างพื้นฐานทางบก ทางน้ำ ทางระบายน้ำและปรับปรุงบำรุงรักษาในเขตชุมชนท้องถิ่น)

ที่	โครงการ	วัตถุประสงค์	เป้าหมาย (ผลผลิตของโครงการ)	งบประมาณ					ตัวชี้วัด (KPI)	ผลที่คาดว่าจะได้รับ	หน่วยงาน รับผิดชอบหลัก
				๒๕๖๑ (บาท)	๒๕๖๒ (บาท)	๒๕๖๓ (บาท)	๒๕๖๔ (บาท)	๒๕๖๕ (บาท)			
๑๘	โครงการปรับปรุงซ่อมแซมถนน ลงพื้นทางผิวจราจร คอนกรีตเสริมเหล็ก บ้านดอนกระชาย หมู่ที่ ๒ (จากบ้านนายคำสันต์ ชาวสวน-บ้านนายม่อม กะพื่นอก)	เพื่อให้ประชาชนสามารถสัญจรไป - มา ได้สะดวก	โดยทำการลงพื้นทางผิวจราจร กว้าง ๓.๐๐ เมตร ยาว ๗๗.๐๐ เมตร หนา ๐.๑๐ เมตร หรือพื้นที่คอนกรีตเสริมเหล็กไม่น้อยกว่า ๒๓๑ ตารางเมตร เมตร พร้อมลงทางดินถมตามสภาพ รายละเอียดตามปริมาณงานและแบบแปลนที่กำหนด	-	-	-	๑๘๕,๓๐๐	-	ถนนคอนกรีตเสริมเหล็กจำนวน ๑ เส้น	มีถนนคอนกรีตเสริมเหล็กที่ประชาชนสามารถสัญจรไป - มา ได้สะดวก	กองช่าง
๑๙	โครงการก่อสร้างรางระบายน้ำคอนกรีตเสริมเหล็กบ้านดอนกระชาย หมู่ที่ ๒ (จากบ้านนายวีระยุทธ หวังปรุกกลาง-นางสมจิตร์ ม่วงปาน)	เพื่อให้น้ำระบายได้สะดวกไม่ท่วมขัง	โดยทำการก่อสร้างรางระบายน้ำคอนกรีตเสริมเหล็ก ขนาดปากกว้าง ๐.๔๐ เมตร ยาว ๑,๐๐๐.๐๐ เมตร ลึก ๐.๑๐ เมตร หรือมีพื้นที่ดำเนินการทั้งหมดรวมไม่น้อยกว่า ๔๐๐.๐๐ ตารางเมตร รายละเอียดตามปริมาณงานและแบบแปลนที่กำหนด	-	-	-	๕๐๐,๐๐๐	-	น้ำไม่ท่วมขัง	น้ำไม่ท่วมขัง มีการระบายน้ำได้ดี	กองช่าง
๒๐	โครงการก่อสร้างรางระบายน้ำคอนกรีตเสริมเหล็กบ้านดอนกระชาย หมู่ที่ ๒ (จากบ้านนายประยุทธ ประจิดกรแก้ว-บ้านนางกาญจนา ดีหมื่นไวย)	เพื่อให้น้ำระบายได้สะดวกไม่ท่วมขัง	โดยทำการก่อสร้างรางระบายน้ำคอนกรีตเสริมเหล็ก ขนาดปากกว้าง ๐.๔๐ เมตร ยาว ๖๐๐.๐๐ เมตร ลึก ๐.๑๐ เมตร หรือมีพื้นที่ดำเนินการทั้งหมดรวมไม่น้อยกว่า ๒๔๐.๐๐ ตารางเมตร รายละเอียดตามปริมาณงานและแบบแปลนที่กำหนด	-	-	-	๓๐๐,๐๐๐	-	น้ำไม่ท่วมขัง	น้ำไม่ท่วมขัง มีการระบายน้ำได้ดี	กองช่าง

รายละเอียดโครงการพัฒนา

แผนพัฒนาท้องถิ่น (พ.ศ. ๒๕๖๑ - ๒๕๖๕)

แบบ ผ. ๐๒

องค์การบริหารส่วนตำบลห้วยยาง อำเภอบัวใหญ่ จังหวัดนครราชสีมา

ก. ยุทธศาสตร์จังหวัดที่ ๒ การลดความเหลื่อมล้ำ เพื่อยกระดับสังคมให้เป็นเมืองน่าอยู่ ตามแนวทางเศรษฐกิจพอเพียง

ข. ยุทธศาสตร์การพัฒนาขององค์กรปกครองส่วนท้องถิ่นในเขตจังหวัดที่ ๖ ยุทธศาสตร์การพัฒนาด้านโครงสร้างพื้นฐาน

ยุทธศาสตร์การพัฒนาของ อบต.ห้วยยาง ที่ ๙ ยุทธศาสตร์ด้านโครงสร้างพื้นฐาน

๗. แผนงานอุตสาหกรรมและการโยธา : งานก่อสร้างโครงสร้างพื้นฐาน (แนวทางที่ ๒ จัดให้มีการรักษาโครงสร้างพื้นฐานทางบก ทางน้ำ ทางระบายน้ำและปรับปรุงบำรุงรักษาในเขตชุมชนท้องถิ่น)

ร.ก.	โครงการ	วัตถุประสงค์	เป้าหมาย (ผลผลิตของโครงการ)	งบประมาณ					ตัวชี้วัด (KPI)	ผลที่คาดว่าจะได้รับ	หน่วยงาน รับผิดชอบหลัก
				๒๕๖๑ (บาท)	๒๕๖๒ (บาท)	๒๕๖๓ (บาท)	๒๕๖๔ (บาท)	๒๕๖๕ (บาท)			
๒๑	โครงการก่อสร้างวางระบายน้ำคอนกรีตเสริมเหล็กบ้านดอนกระชาย หมู่ที่ ๒ (จากบ้านนายสายยนต์ โสรธร-หน้าศาลปู่ตา)	เพื่อให้น้ำระบายได้สะดวกไม่ท่วมขัง	โดยทำการก่อสร้างวางระบายน้ำคอนกรีตเสริมเหล็ก ขนาดปากกว้าง ๐.๔๐ เมตร ยาว ๓๐๐.๐๐ เมตร ลึก ๐.๑๐ เมตร หรือมีพื้นที่ดำเนินการทั้งหมดรวมไม่น้อยกว่า ๑๒๐.๐๐ ตารางเมตร รายละเอียดตามปริมาณงานและแบบแปลนที่กำหนด	-	-	-	๒๐๐,๐๐๐	-	น้ำไม่ท่วมขัง	น้ำไม่ท่วมขังมีการระบายน้ำได้ดี	กองช่าง
๒๒	โครงการก่อสร้างถึงน้ำประปาหมู่บ้าน บ้านห้วยยาง หมู่ที่ ๓	เพื่อให้ประชาชนมีน้ำประปาใช้เพียงพอ	โดยดำเนินการก่อสร้างถึงแคมเปญระบบประปาหมู่บ้าน ขนาดความจุ ๒๐.๐๐ ลบ.ม. สูง ๒๐ เมตร พร้อมวางท่อพีวีซี ขนาด Dia ๓ นิ้ว ชั้น ๘.๕ ระยะทาง ๕๐.๐๐ เมตร รายละเอียดตามปริมาณงานและแบบแปลนกำหนด	-	-	๔๒๕,๘๕๐	-	-	มีน้ำประปาใช้พอเพียง	ประชาชนมีน้ำใช้พอเพียงและสะอาด	กองช่าง
๒๓	โครงการเจาะบ่อน้ำระบบประปาหมู่บ้าน บ้านห้วยยาง หมู่ที่ ๓	เพื่อให้ประชาชนมีน้ำประปาใช้เพียงพอ	ดำเนินการเจาะบ่อน้ำบาดาลระบบประปาหมู่บ้าน ขนาดบ่อ ๖ นิ้ว ความลึก ๖๐.๐๐ เมตร พร้อมใส่ท่อกันทรุดและท่อสกรีนพีวีซี ชั้น ๘.๕ Dia ๖ นิ้ว จำนวน ๑๕ ท่อน รายละเอียดตามปริมาณงานและแบบแปลนกำหนด	-	-	๕๐,๐๐๐	-	-	มีน้ำประปาใช้พอเพียง	ประชาชนมีน้ำใช้พอเพียงและสะอาด	กองช่าง

รายละเอียดโครงการพัฒนา

แผนพัฒนาท้องถิ่น (พ.ศ. ๒๕๖๑ - ๒๕๖๕)

องค์การบริหารส่วนตำบลห้วยยาง อำเภอบัวใหญ่ จังหวัดนครราชสีมา

แบบ ผ. ๐๒

ก. ยุทธศาสตร์จังหวัดที่ ๒ การลดความเหลื่อมล้ำ เพื่อยกระดับสังคมให้เป็นเมืองน่าอยู่ ตามแนวทางเศรษฐกิจพอเพียง

ข. ยุทธศาสตร์การพัฒนาขององค์กรปกครองส่วนท้องถิ่นในเขตจังหวัดที่ ๖ ยุทธศาสตร์การพัฒนาด้านโครงสร้างพื้นฐาน

ยุทธศาสตร์การพัฒนาของ อบต.ห้วยยาง ที่ ๙ ยุทธศาสตร์ด้านโครงสร้างพื้นฐาน

๗. แผนงานอุตสาหกรรมและการโยธา : งานก่อสร้างโครงสร้างพื้นฐาน (แนวทางที่ ๒ จัดให้มีการรักษาโครงสร้างพื้นฐานทางบก ทางน้ำ ทางระบายน้ำและปรับปรุงบำรุงรักษาในเขตชุมชนท้องถิ่น)

ที่	โครงการ	วัตถุประสงค์	เป้าหมาย (ผลผลิตของโครงการ)	งบประมาณ					ตัวชี้วัด (KPI)	ผลที่คาดว่าจะได้รับ	หน่วยงาน รับผิดชอบหลัก
				๒๕๖๑ (บาท)	๒๕๖๒ (บาท)	๒๕๖๓ (บาท)	๒๕๖๔ (บาท)	๒๕๖๕ (บาท)			
๒๔	โครงการก่อสร้างวางระบายน้ำคอนกรีตเสริมเหล็กบ้านห้วยยาง หมู่ที่ ๓ (จากบ้านนายแก้ว ลาดัน ตู-บ้านนายพรมมา ยอดวัน)	เพื่อให้น้ำระบายได้สะดวกไม่ท่วมขัง	โดยทำการก่อสร้างวางระบายน้ำคอนกรีตเสริมเหล็ก ขนาดปากกว้าง ๐.๔๕ เมตร ยาว ๖๐๐.๐๐ เมตร ลึก ๐.๑๕ เมตร หรือมีพื้นที่ดำเนินการทั้งหมดรวมไม่น้อยกว่า ๒๗๐.๐๐ ตารางเมตร รายละเอียดตามปริมาณงานและแบบแปลนที่กำหนด	-	-	-	๔๙๖,๖๗๐	-	น้ำไม่ท่วมขัง	น้ำไม่ท่วมขังมีการระบายน้ำได้ดี	กองช่าง
๒๕	โครงการก่อสร้างวางระบายน้ำคอนกรีตเสริมเหล็กบ้านห้วยยาง หมู่ที่ ๓ (จากบ้านนายหนูเย็น กองชนะ-บ้านนางบัวฮอง ชุมพล)	เพื่อให้น้ำระบายได้สะดวกไม่ท่วมขัง	โดยทำการก่อสร้างวางระบายน้ำคอนกรีตเสริมเหล็ก ขนาดปากกว้าง ๐.๔๕ เมตร ยาว ๑๐๐.๐๐ เมตร ลึก ๐.๑๕ เมตร หรือมีพื้นที่ดำเนินการทั้งหมดรวมไม่น้อยกว่า ๔๕.๐๐ ตารางเมตร รายละเอียดตามปริมาณงานและแบบแปลนที่กำหนด	-	-	-	๘๒,๗๗๐	-	น้ำไม่ท่วมขัง	น้ำไม่ท่วมขังมีการระบายน้ำได้ดี	กองช่าง
๒๖	โครงการก่อสร้างวางระบายน้ำคอนกรีตเสริมเหล็กบ้านห้วยยาง หมู่ที่ ๓ (จากร้านค้าชุมชน-บ้านนายจันทร์ ชัยนอก)	เพื่อให้น้ำระบายได้สะดวกไม่ท่วมขัง	โดยทำการก่อสร้างวางระบายน้ำคอนกรีตเสริมเหล็ก ขนาดปากกว้าง ๐.๔๕ เมตร ยาว ๑๒๐.๐๐ เมตร ลึก ๐.๑๕ เมตร หรือมีพื้นที่ดำเนินการทั้งหมดรวมไม่น้อยกว่า ๕๔.๐๐ ตารางเมตร รายละเอียดตามปริมาณงานและแบบแปลนที่กำหนด	-	-	-	๙๙,๓๓๐	-	น้ำไม่ท่วมขัง	น้ำไม่ท่วมขังมีการระบายน้ำได้ดี	กองช่าง

รายละเอียดโครงการพัฒนา
แผนพัฒนาท้องถิ่น (พ.ศ. ๒๕๖๑ – ๒๕๖๕)
องค์การบริหารส่วนตำบลห้วยยาง อำเภอบัวใหญ่ จังหวัดนครราชสีมา

แบบ ผ. ๐๒

ก. ยุทธศาสตร์จังหวัดที่ ๒ การลดความเหลื่อมล้ำ เพื่อยกระดับสังคมให้เป็นเมืองน่าอยู่ ตามแนวทางเศรษฐกิจพอเพียง

ข. ยุทธศาสตร์การพัฒนาขององค์กรปกครองส่วนท้องถิ่นในเขตจังหวัดที่ ๖ ยุทธศาสตร์การพัฒนาด้านโครงสร้างพื้นฐาน

ยุทธศาสตร์การพัฒนาของ อบต.ห้วยยาง ที่ ๙ ยุทธศาสตร์ด้านโครงสร้างพื้นฐาน

๗. แผนงานอุตสาหกรรมและการโยธา : งานก่อสร้างโครงสร้างพื้นฐาน (แนวทางที่ ๒ จัดให้มีการรักษาโครงสร้างพื้นฐานทางบก ทางน้ำ ทางระบายน้ำและปรับปรุงบำรุงรักษาในเขตชุมชนท้องถิ่น)

ที่	โครงการ	วัตถุประสงค์	เป้าหมาย (ผลผลิตของโครงการ)	งบประมาณ					ตัวชี้วัด (KPI)	ผลที่คาดว่าจะได้รับ	หน่วยงาน รับผิดชอบหลัก
				๒๕๖๑ (บาท)	๒๕๖๒ (บาท)	๒๕๖๓ (บาท)	๒๕๖๔ (บาท)	๒๕๖๕ (บาท)			
๒๗	โครงการก่อสร้างรางระบายน้ำคอนกรีตเสริมเหล็กบ้านห้วยยาง หมู่ที่ ๓ (จากบ้านนางยม จัน ปัญญา-บ้านนายกัน ทับ สมบัติ)	เพื่อให้น้ำระบายได้สะดวกไม่ท่วมขัง	โดยทำการก่อสร้างรางระบายน้ำคอนกรีตเสริมเหล็ก ขนาดปากกว้าง ๐.๔๕ เมตร ยาว ๑๒๐.๐๐ เมตร ลึก ๐.๑๕ เมตร หรือมีพื้นที่ดำเนินการทั้งหมดรวมไม่น้อยกว่า ๕๔.๐๐ ตารางเมตร รายละเอียดตามปริมาณงานและแบบแปลนที่กำหนด	-	-	-	-	๙๙,๓๓๐	น้ำไม่ท่วมขัง	น้ำไม่ท่วมขังมีการระบายน้ำได้ดี	กองช่าง
๒๘	โครงการขยายถนนคอนกรีตเสริมเหล็กบ้านห้วยยาง หมู่ที่ ๓(สายศาลากลางบ้าน-บ้านนางนาง ปีกกาสิเนย์)	เพื่อให้ประชาชนสามารถสัญจรไป – มา ได้สะดวก	โดยทำการขยายถนน ขนาดยาว ๑๘๐.๐๐ เมตร หนา ๐.๑๕ เมตร หรือรายละเอียดตามปริมาณงานและแบบแปลนที่กำหนด	-	-	-	๕๐๐,๐๐๐	-	ถนนคอนกรีตเสริมเหล็กจำนวน ๑ เส้น	ประชาชนสามารถสัญจรไป – มา ได้สะดวก	กองช่าง
๒๙	โครงการขยายถนนคอนกรีตเสริมเหล็กบ้านห้วยยาง หมู่ที่ ๓(สายศาลากลางบ้าน-บ้านนายเฉลียว อันทิพย์)	เพื่อให้ประชาชนสามารถสัญจรไป – มา ได้สะดวก	โดยทำการขยายถนน ขนาดยาว ๒๐๐.๐๐ เมตร หนา ๐.๑๕ เมตร หรือรายละเอียดตามปริมาณงานและแบบแปลนที่กำหนด	-	-	-	๕๐๐,๐๐๐	-	ถนนคอนกรีตเสริมเหล็กจำนวน ๑ เส้น	ประชาชนสามารถสัญจรไป – มา ได้สะดวก	กองช่าง

รายละเอียดโครงการพัฒนา
แผนพัฒนาท้องถิ่น (พ.ศ. ๒๕๖๑ – ๒๕๖๕)
องค์การบริหารส่วนตำบลห้วยยาง อำเภอบัวใหญ่ จังหวัดนครราชสีมา

แบบ ผ. ๐๒

ก. ยุทธศาสตร์จังหวัดที่ ๒ การลดความเหลื่อมล้ำ เพื่อยกระดับสังคมให้เป็นเมืองน่าอยู่ ตามแนวทางเศรษฐกิจพอเพียง

ข. ยุทธศาสตร์การพัฒนาขององค์การปกครองส่วนท้องถิ่นในเขตจังหวัดที่ ๖ ยุทธศาสตร์การพัฒนาด้านโครงสร้างพื้นฐาน

ยุทธศาสตร์การพัฒนาของ อบต.ห้วยยาง ที่ ๙ ยุทธศาสตร์ด้านโครงสร้างพื้นฐาน

๗. แผนงานอุตสาหกรรมและการโยธา : งานก่อสร้างโครงสร้างพื้นฐาน (แนวทางที่ ๒ จัดให้มีการรักษาโครงสร้างพื้นฐานทางบก ทางน้ำ ทางระบายน้ำและปรับปรุงบำรุงรักษาในเขตชุมชนท้องถิ่น)

ที่	โครงการ	วัตถุประสงค์	เป้าหมาย (ผลผลิตของโครงการ)	งบประมาณ					ตัวชี้วัด (KPI)	ผลที่คาดว่าจะได้รับ	หน่วยงาน รับผิดชอบหลัก
				๒๕๖๑ (บาท)	๒๕๖๒ (บาท)	๒๕๖๓ (บาท)	๒๕๖๔ (บาท)	๒๕๖๕ (บาท)			
๓๐	โครงการก่อสร้างถนนคอนกรีตเสริมเหล็กบ้านห้วยยาง หมู่ที่ ๓(หนองหัวโสก-ร้านค้าชุมชน)	เพื่อให้ประชาชนสามารถสัญจรไป – มา ได้สะดวก	โดยทำการก่อสร้างถนนคอนกรีตเสริมเหล็ก ขนาดผิวจราจรกว้าง ๕.๐๐ เมตร ยาว ๙๐.๐๐ เมตร หนา ๐.๑๕ เมตร หรือพื้นที่คอนกรีตเสริมเหล็กไม่น้อยกว่า ๔๕๐ ตารางเมตร พร้อมลงทางดินถมตามสภาพ รายละเอียดตามปริมาณงานและแบบแปลนกำหนด	-	-	-	๓๐๐,๐๐๐	-	ถนนคอนกรีตเสริมเหล็กจำนวน ๑ เส้น	ประชาชนสามารถสัญจรไป – มา ได้สะดวก	กองช่าง
๓๑	โครงการก่อสร้างถนนคอนกรีตเสริมเหล็กบ้านห้วยยาง หมู่ที่ ๓(ศาลากลางบ้าน-ถนนลาดยาง)	เพื่อให้ประชาชนสามารถสัญจรไป – มา ได้สะดวก	โดยทำการก่อสร้างถนนคอนกรีตเสริมเหล็ก ขนาดผิวจราจรกว้าง ๕.๐๐ เมตร ยาว ๘๐.๐๐ เมตร หนา ๐.๑๕ เมตร หรือพื้นที่คอนกรีตเสริมเหล็กไม่น้อยกว่า ๔๐๐ ตารางเมตร พร้อมลงทางดินถมตามสภาพ รายละเอียดตามปริมาณงานและแบบแปลนกำหนด	-	-	-	๓๐๐,๐๐๐	-	ถนนคอนกรีตเสริมเหล็กจำนวน ๑ เส้น	ประชาชนสามารถสัญจรไป – มา ได้สะดวก	กองช่าง

รายละเอียดโครงการพัฒนา
แผนพัฒนาท้องถิ่น (พ.ศ. ๒๕๖๑ - ๒๕๖๕)
องค์การบริหารส่วนตำบลห้วยยาง อำเภอบัวใหญ่ จังหวัดนครราชสีมา

แบบ ผ. ๐๒

ก. ยุทธศาสตร์จังหวัดที่ ๒ การลดความเหลื่อมล้ำ เพื่อยกระดับสังคมให้เป็นเมืองน่าอยู่ ตามแนวทางเศรษฐกิจพอเพียง

ข. ยุทธศาสตร์การพัฒนาขององค์กรปกครองส่วนท้องถิ่นในเขตจังหวัดที่ ๖ ยุทธศาสตร์การพัฒนาด้านโครงสร้างพื้นฐาน

ยุทธศาสตร์การพัฒนาของ อบต.ห้วยยาง ที่ ๙ ยุทธศาสตร์ด้านโครงสร้างพื้นฐาน

๗. แผนงานอุตสาหกรรมและการโยธา : งานก่อสร้างโครงสร้างพื้นฐาน (แนวทางที่ ๒ จัดให้มีการรักษาโครงสร้างพื้นฐานทางบก ทางน้ำ ทางระบายน้ำและปรับปรุงบำรุงรักษาในเขตชุมชนท้องถิ่น)

ที่	โครงการ	วัตถุประสงค์	เป้าหมาย (ผลผลิตของโครงการ)	งบประมาณ					ตัวชี้วัด (KPI)	ผลที่คาดว่าจะได้รับ	หน่วยงานรับผิดชอบหลัก
				๒๕๖๑ (บาท)	๒๕๖๒ (บาท)	๒๕๖๓ (บาท)	๒๕๖๔ (บาท)	๒๕๖๕ (บาท)			
๓๒	โครงการขุดลอกลำห้วยยาง บ้านห้วยยาง หมู่ที่ ๓	เพื่อให้มีน้ำใช้ตลอดทั้งปี	ขุดลอกลำห้วยยาง บริเวณฝายน้ำล้น-นายนายบรรจงศักดิ์ ภูมะณี และหลังวัดห้วยยางสวนนางสมพร ทัບอาสา-สวนนายทองดี จันปัญญา รายละเอียดตามปริมาณงานและแบบแปลนกำหนด	-	-	-	-	๕๐๐,๐๐๐	ประชาชนมีน้ำใช้ตลอดปี	ประชาชนมีน้ำใช้ในการอุปโภคและการเกษตร	กองช่าง
๓๓	โครงการปรับปรุงซ่อมแซมศาลากลางหมู่บ้าน บ้านห้วยยาง หมู่ที่ ๓	เพื่อให้ศาลาระชาคมหมู่บ้านใช้งานได้ดีเพื่อรองรับการประชุมประจำเดือนของหมู่บ้าน	โดยดำเนินการปรับปรุงซ่อมแซมศาลากลางหมู่บ้าน ขนาดกว้าง ๗.๐๐ เมตร ยาว ๙.๐๐ เมตร หรือมีพื้นที่ใช้สอยไม่น้อยกว่า ๖๓.๐๐ ตารางเมตร รายละเอียดตามปริมาณงานและแบบแปลนที่กำหนด	-	-	-	-	๒๖๑,๔๘๐	ศาลาประชาคม	ประชาชนมีที่ประชุมประจำเดือนและที่จัดกิจกรรมในหมู่บ้าน	กองช่าง

รายละเอียดโครงการพัฒนา
แผนพัฒนาท้องถิ่น (พ.ศ. ๒๕๖๑ - ๒๕๖๕)
องค์การบริหารส่วนตำบลห้วยยาง อำเภอบัวใหญ่ จังหวัดนครราชสีมา

แบบ ผ. ๐๒

ก. ยุทธศาสตร์จังหวัดที่ ๒ การลดความเหลื่อมล้ำ เพื่อยกระดับสังคมให้เป็นเมืองน่าอยู่ ตามแนวทางเศรษฐกิจพอเพียง

ข. ยุทธศาสตร์การพัฒนาขององค์กรปกครองส่วนท้องถิ่นในเขตจังหวัดที่ ๖ ยุทธศาสตร์การพัฒนาด้านโครงสร้างพื้นฐาน

ยุทธศาสตร์การพัฒนาของ อบต.ห้วยยาง ที่ ๙ ยุทธศาสตร์ด้านโครงสร้างพื้นฐาน

๗. แผนงานอุตสาหกรรมและการโยธา : งานก่อสร้างโครงสร้างพื้นฐาน (แนวทางที่ ๒ จัดให้มีการรักษาโครงสร้างพื้นฐานทางบก ทางน้ำ ทางระบายน้ำและปรับปรุงบำรุงรักษาในเขตชุมชนท้องถิ่น)

ที่	โครงการ	วัตถุประสงค์	เป้าหมาย (ผลผลิตของโครงการ)	งบประมาณ					ตัวชี้วัด (KPI)	ผลที่คาดว่าจะได้รับ	หน่วยงาน รับผิดชอบหลัก
				๒๕๖๑ (บาท)	๒๕๖๒ (บาท)	๒๕๖๓ (บาท)	๒๕๖๔ (บาท)	๒๕๖๕ (บาท)			
๓๔	โครงการขยายท่อเมนระบบประปาหมู่บ้านบ้านขามเตี้ย หมู่ที่ ๔ (จากบ้านนางบุญมี ภูมิกลาง-บ้านนางบัวบาน สุขสร้อย)	เพื่อให้ระบบประปามีความสะดวกในการใช้งาน ประชาชนใช้น้ำประปาได้ทั่วถึง	ดำเนินการขุดวางท่อเมนระบบประปาพีวีซี.ขนาด Dia ๒ นิ้ว ระยะทาง ๔๐๐.๐๐ เมตร พร้อมฝังกลบท่อ และติดตั้งประตูปิด-เปิด จำนวน ๔ จุด รายละเอียดตามปริมาณงานและแบบแปลนกำหนด	-	-	๗๐,๗๐๐	-	-	ใช้น้ำประปาได้ทั่วถึง	ประชาชนได้ใช้น้ำประปาอย่างทั่วถึง	กองช่าง
๓๕	โครงการขยายท่อเมนระบบประปาหมู่บ้านบ้านห้วยคร้อ หมู่ที่ ๕	เพื่อให้ระบบประปามีความสะดวกในการใช้งาน ประชาชนใช้น้ำประปาได้ทั่วถึง	ดำเนินการขุดวางท่อเมนระบบประปาพีวีซี.ขนาด Dia ๔ นิ้ว ระยะทาง ๖๐๐.๐๐ เมตร พร้อมฝังกลบท่อ และติดตั้งประตูปิด-เปิด จำนวน ๓ จุด รายละเอียดตามปริมาณงานและแบบแปลนกำหนด	-	-	๒๕๒,๔๖๐	-	-	ใช้น้ำประปาได้ทั่วถึง	ประชาชนได้ใช้น้ำประปาอย่างทั่วถึง	กองช่าง
๓๖	โครงการก่อสร้างโดมกลางหมู่บ้าน บ้านห้วยคร้อ หมู่ที่ ๕	เพื่อรองรับการจัดกิจกรรมต่างๆในหมู่บ้าน	ดำเนินการก่อสร้างโดมกลางหมู่บ้านขนาด กว้าง ๖.๐๐ เมตร ยาว ๑๕.๐๐ เมตร สูง ๕.๐๐ เมตร หรือมีพื้นที่ใช้สอยรวมไม่น้อยกว่า ๙๐.๐๐ ตารางเมตร รายละเอียดตามปริมาณงานและแบบแปลนกำหนด	-	-	๓๒๖,๘๕๐	-	-	โดม ๑ หลัง	ประชาชนมีที่จัดกิจกรรมต่างๆในหมู่บ้าน	กองช่าง

รายละเอียดโครงการพัฒนา
แผนพัฒนาท้องถิ่น (พ.ศ. ๒๕๖๑ – ๒๕๖๕)
องค์การบริหารส่วนตำบลห้วยยาง อำเภอบัวใหญ่ จังหวัดนครราชสีมา

แบบ ผ. ๐๒

ก. ยุทธศาสตร์จังหวัดที่ ๒ การลดความเหลื่อมล้ำ เพื่อยกระดับสังคมให้เป็นเมืองน่าอยู่ ตามแนวทางเศรษฐกิจพอเพียง

ข. ยุทธศาสตร์การพัฒนาขององค์กรปกครองส่วนท้องถิ่นในเขตจังหวัดที่ ๖ ยุทธศาสตร์การพัฒนาด้านโครงสร้างพื้นฐาน

ยุทธศาสตร์การพัฒนาของ อบต.ห้วยยาง ที่ ๙ ยุทธศาสตร์ด้านโครงสร้างพื้นฐาน

๗. แผนงานอุตสาหกรรมและการโยธา : งานก่อสร้างโครงสร้างพื้นฐาน (แนวทางที่ ๒ จัดให้มีการรักษาโครงสร้างพื้นฐานทางบก ทางน้ำ ทางระบายน้ำและปรับปรุงบำรุงรักษาในเขตชุมชนท้องถิ่น)

ที่	โครงการ	วัตถุประสงค์	เป้าหมาย (ผลผลิตของโครงการ)	งบประมาณ					ตัวชี้วัด (KPI)	ผลที่คาดว่าจะได้รับ	หน่วยงาน รับผิดชอบหลัก
				๒๕๖๑ (บาท)	๒๕๖๒ (บาท)	๒๕๖๓ (บาท)	๒๕๖๔ (บาท)	๒๕๖๕ (บาท)			
๓๗	โครงการติดตั้งระบบเสียงตามสายหมู่บ้าน บ้านห้วยคร้อ หมู่ที่ ๕	เพื่อประชาชนสามารถรับทราบข้อมูลข่าวสารที่ชัดเจน ถูกต้อง	ดำเนินการติดตั้งระบบเสียงตามสายภายในหมู่บ้าน	-	-	-	๒๐๐,๐๐๐	-	ระบบเสียงตามสาย	ประชาชนได้รับข่าวสารอย่างทั่วถึง	กองช่าง
๓๘	โครงการปรับปรุงซ่อมแซมถนน ลงพื้นทางผิวจราจร คอนกรีตเสริมเหล็ก บ้านดงบัง หมู่ที่ ๖ (สายหน้าวัดบ้านดงบัง	เพื่อให้ประชาชนสามารถสัญจรไป - มา ได้สะดวก	โดยทำการลงผิวจราจร คอนกรีตเสริมเหล็ก ขนาดผิวจราจร กว้าง ๑๐.๐๐ เมตร ยาว ๑๑๐.๐๐ เมตร หนา ๐.๑๕ เมตร หรือพื้นที่คอนกรีตเสริมเหล็กไม่น้อยกว่า ๑,๑๐๐.๐๐ ตารางเมตร พร้อมลงทางดินถมตามสภาพ รายละเอียดตามปริมาณงาน และแบบแปลนกำหนด	-	-	๗๔๕,๓๐๐	-	-	ถนนคอนกรีตเสริมเหล็ก จำนวน ๑ เส้น	ประชาชนสามารถสัญจรไป - มา ได้สะดวก	กองช่าง

รายละเอียดโครงการพัฒนา
แผนพัฒนาท้องถิ่น (พ.ศ. ๒๕๖๑ - ๒๕๖๕)
องค์การบริหารส่วนตำบลห้วยยาง อำเภอบัวใหญ่ จังหวัดนครราชสีมา

แบบ ผ. ๐๒

ก. ยุทธศาสตร์จังหวัดที่ ๒ การลดความเหลื่อมล้ำ เพื่อยกระดับสังคมให้เป็นเมืองน่าอยู่ ตามแนวทางเศรษฐกิจพอเพียง

ข. ยุทธศาสตร์การพัฒนาขององค์กรปกครองส่วนท้องถิ่นในเขตจังหวัดที่ ๖ ยุทธศาสตร์การพัฒนาด้านโครงสร้างพื้นฐาน

ยุทธศาสตร์การพัฒนาของ อบต.ห้วยยาง ที่ ๙ ยุทธศาสตร์ด้านโครงสร้างพื้นฐาน

๗. แผนงานอุตสาหกรรมและการโยธา : งานก่อสร้างโครงสร้างพื้นฐาน (แนวทางที่ ๒ จัดให้มีการรักษาโครงสร้างพื้นฐานทางบก ทางน้ำ ทางระบายน้ำและปรับปรุงบำรุงรักษาในเขตชุมชนท้องถิ่น)

ที่	โครงการ	วัตถุประสงค์	เป้าหมาย (ผลผลิตของโครงการ)	งบประมาณ					ตัวชี้วัด (KPI)	ผลที่คาดว่าจะได้รับ	หน่วยงาน รับผิดชอบหลัก
				๒๕๖๑ (บาท)	๒๕๖๒ (บาท)	๒๕๖๓ (บาท)	๒๕๖๔ (บาท)	๒๕๖๕ (บาท)			
๓๙	โครงการวางท่อระบายน้ำคอนกรีตเสริมเหล็ก บ้านดงบัง หมู่ที่ ๖ (บ้านนางอุทิศ-บ้านนายสุพิน แสงวันดี)	เพื่อให้การระบายน้ำสะดวก น้ำไม่ท่วมขัง	โดยวางท่อระบายน้ำ คสล. ชั้น ๓ ขนาด ศก.๐.๖๐ เมตร รวบรวมระยะทาง ๒๑๐.๐๐ เมตร พร้อมบ่พักคอนกรีตเสริมเหล็ก จำนวน ๒๒ บ่อ รายละเอียดตามปริมาณงานและแบบแปลนกำหนด	-	-	๓๓๐,๔๑๐	-	-	ถนน คอนกรีต เสริมเหล็ก จำนวน ๑ เส้น	ประชาชน สามารถ สัญจรไป - มา ได้ สะดวก	กองช่าง
๔๐	โครงการปรับปรุงซ่อมแซมถนน ลงพื้นทางผิวจราจรคอนกรีตเสริมเหล็ก บ้านดงบัง หมู่ที่ ๖ (จุดที่ ๑ สายหน้ารพ.สต.-บ้านนายสุพิน แสงวันดี และจุดที่ ๒ สายบ้านนายเที่ยง ปริวันตั้ง-บ้านนายดาว ผางเวทย์)	เพื่อให้ประชาชนสามารถสัญจรไป - มา ได้สะดวก	โดยทำการลงผิวจราจรคอนกรีตเสริมเหล็ก จุดที่ ๑ ลงผิวจราจร กว้าง ๕.๐๐ เมตร ยาว ๓๕๐.๐๐ เมตร หนา ๐.๑๕ เมตร หรือพื้นที่คอนกรีตเสริมเหล็กไม่น้อยกว่า ๑,๗๕๐.๐๐ ตารางเมตร พร้อมลงทางดินถมตามสภาพ จุดที่ ๒ ลงผิวจราจร กว้าง ๕.๐๐ เมตร ยาว ๑๗๐.๐๐ เมตร หนา ๐.๑๕ เมตร หรือพื้นที่คอนกรีตเสริมเหล็กไม่น้อยกว่า ๘๕๐.๐๐ ตารางเมตร พร้อมลงทางดินถมตามสภาพ รายละเอียดตามปริมาณงานและแบบแปลนกำหนด	-	-	๗๐๐,๐๐๐	๕๐๐,๐๐๐	-	ถนน คอนกรีต เสริมเหล็ก จำนวน ๒ เส้น	ประชาชน สามารถ สัญจรไป - มา ได้ สะดวก	กองช่าง

รายละเอียดโครงการพัฒนา
แผนพัฒนาท้องถิ่น (พ.ศ. ๒๕๖๑ – ๒๕๖๕)
องค์การบริหารส่วนตำบลห้วยยาง อำเภอบัวใหญ่ จังหวัดนครราชสีมา

แบบ ผ. ๐๒

- ก. ยุทธศาสตร์จังหวัดที่ ๒ การลดความเหลื่อมล้ำ เพื่อยกระดับสังคมให้เป็นเมืองน่าอยู่ ตามแนวทางเศรษฐกิจพอเพียง
 ข. ยุทธศาสตร์การพัฒนาขององค์กรปกครองส่วนท้องถิ่นในเขตจังหวัดที่ ๖ ยุทธศาสตร์การพัฒนาด้านโครงสร้างพื้นฐาน
 ยุทธศาสตร์การพัฒนาของ อบต.ห้วยยาง ที่ ๙ ยุทธศาสตร์ด้านโครงสร้างพื้นฐาน

๗. แผนงานอุตสาหกรรมและการโยธา : งานก่อสร้างโครงสร้างพื้นฐาน (แนวทางที่ ๒ จัดให้มีการรักษาโครงสร้างพื้นฐานทางบก ทางน้ำ ทางระบายน้ำและปรับปรุงบำรุงรักษาในเขตชุมชนท้องถิ่น)

ที่	โครงการ	วัตถุประสงค์	เป้าหมาย (ผลผลิตของโครงการ)	งบประมาณ					ตัวชี้วัด (KPI)	ผลที่คาดว่าจะได้รับ	หน่วยงาน รับผิดชอบหลัก
				๒๕๖๑ (บาท)	๒๕๖๒ (บาท)	๒๕๖๓ (บาท)	๒๕๖๔ (บาท)	๒๕๖๕ (บาท)			
๔๑	โครงการขุดร่องระบายน้ำ บ้านดงบัง หมู่ที่ ๖ (หลัง รพ.สต.บ้านดงบัง)	เพื่อให้น้ำระบายสะดวก ไม่ท่วมขัง	ขุดร่องน้ำ ขนาดปากกว้าง ๒.๐๐ เมตร ยาว ๑๒๐.๐๐ เมตร ลึกเฉลี่ย ๑.๕๐ เมตร พร้อมเกรดเกลี่ยตบแต่ง บดทับคันร่องน้ำ มีปริมาณดินขุดไม่น้อยกว่า ๓๖๐.๐๐ ลูกบาศก์เมตร รายละเอียดตามปริมาณงานและแบบแปลนกำหนด	-	-	๘,๓๘๐	-	-	ร่องระบายน้ำ	น้ำระบายได้ดีไม่ท่วมขัง	กองช่าง
๔๒	โครงการก่อสร้างถนนดินบ้านดงบัง หมู่ที่ ๖ (บ้านแม่อ่อนจันทร์ ผางเวทย์-นายนายวิเชียร จอมสุวรรณค์)	เพื่อให้ประชาชนสามารถสัญจรไป-มา ได้สะดวก	ดำเนินการลงดินถมคันทาง กว้าง ๖.๐๐ เมตร ยาว ๒๐๐.๐๐ เมตร สูงเฉลี่ย ๐.๖๐ เมตร พร้อมดำเนินการเกรดเกลี่ย บดทับแน่น หรือมีพื้นที่ดำเนินการรวมไม่น้อยกว่า ๑,๒๐๐.๐๐ ตารางเมตร พร้อมลงท่อระบายน้ำ คสล.ชั้น ๓ ขนาด ศก. ๐.๔๐ เมตร จำนวน ๒ จุด รวม ๑๖.๐๐ ท่อน รายละเอียดตามปริมาณงานและแบบแปลนกำหนด				๑๗๕,๔๒๐		ถนนดินจำนวน ๑ เส้น	ประชาชนสามารถสัญจรไป-มา ได้สะดวก	กองช่าง

รายละเอียดโครงการพัฒนา
แผนพัฒนาท้องถิ่น (พ.ศ. ๒๕๖๑ - ๒๕๖๕)
องค์การบริหารส่วนตำบลห้วยยาง อำเภอบัวใหญ่ จังหวัดนครราชสีมา

แบบ ผ. ๐๒

- ก. ยุทธศาสตร์จังหวัดที่ ๒ การลดความเหลื่อมล้ำ เพื่อยกระดับสังคมให้เป็นเมืองน่าอยู่ ตามแนวทางเศรษฐกิจพอเพียง
 ข. ยุทธศาสตร์การพัฒนาขององค์กรปกครองส่วนท้องถิ่นในเขตจังหวัดที่ ๖ ยุทธศาสตร์การพัฒนาด้านโครงสร้างพื้นฐาน
 ยุทธศาสตร์การพัฒนาของ อบต.ห้วยยาง ที่ ๙ ยุทธศาสตร์ด้านโครงสร้างพื้นฐาน

๗. แผนงานอุตสาหกรรมและการโยธา : งานก่อสร้างโครงสร้างพื้นฐาน (แนวทางที่ ๒ จัดให้มีการรักษาโครงสร้างพื้นฐานทางบก ทางน้ำ ทางระบายน้ำและปรับปรุงบำรุงรักษาในเขตชุมชนท้องถิ่น)

ที่	โครงการ	วัตถุประสงค์	เป้าหมาย (ผลผลิตของโครงการ)	งบประมาณ					ตัวชี้วัด (KPI)	ผลที่คาดว่าจะได้รับ	หน่วยงาน รับผิดชอบหลัก
				๒๕๖๑ (บาท)	๒๕๖๒ (บาท)	๒๕๖๓ (บาท)	๒๕๖๔ (บาท)	๒๕๖๕ (บาท)			
๔๓	โครงการติดตั้งระบบเสียงตามสายหมู่บ้าน บ้านแก้งิ้ว หมู่ที่ ๗	เพื่อประชาชนสามารถรับทราบข้อมูลข่าวสารที่ชัดเจน ถูกต้อง	ดำเนินการติดตั้งระบบเสียงตามสายภายในหมู่บ้าน พร้อมหอนกระจายข่าวจำนวน ๓. หอ รายละเอียดตามปริมาณงานและแบบแปลนกำหนด	-	-	๓๒๖,๘๕๐	-	-	ระบบเสียงตามสาย	ประชาชนได้รับข่าวสารอย่างทั่วถึง	กองช่าง
๔๔	โครงการก่อสร้างขยายผิวจราจรคอนกรีตเสริมเหล็ก บ้านแก้งิ้ว หมู่ที่ ๗ (แยกบ้านกะพี้ -ทางรถไฟ)	เพื่อให้ประชาชนสามารถสัญจรไป - มา ได้สะดวก	ดำเนินการ ผิวจราจรกว้าง ๒.๐๐ เมตร ยาว ๔๗๐.๐๐ เมตร หนา ๐.๑๕ เมตร หรือมีพื้นที่คอนกรีตเสริมเหล็กไม่น้อยกว่า ๙๔๐.๐๐ ตารางเมตร ลงไหล่ทางดินถมตามสภาพ รายละเอียดตามปริมาณงานและแบบแปลนกำหนด	-	-	๖๖๖,๓๐๐	-	-	ถนนคอนกรีตเสริมเหล็กจำนวน ๑ เส้น	ประชาชนสามารถสัญจรไป - มา ได้สะดวก	กองช่าง

รายละเอียดโครงการพัฒนา
แผนพัฒนาท้องถิ่น (พ.ศ. ๒๕๖๑ – ๒๕๖๕)
องค์การบริหารส่วนตำบลห้วยยาง อำเภอบัวใหญ่ จังหวัดนครราชสีมา

แบบ ผ. ๐๒

ก. ยุทธศาสตร์จังหวัดที่ ๒ การลดความเหลื่อมล้ำ เพื่อยกระดับสังคมให้เป็นเมืองน่าอยู่ ตามแนวทางเศรษฐกิจพอเพียง

ข. ยุทธศาสตร์การพัฒนาขององค์กรปกครองส่วนท้องถิ่นในเขตจังหวัดที่ ๖ ยุทธศาสตร์การพัฒนาด้านโครงสร้างพื้นฐาน

ยุทธศาสตร์การพัฒนาของ อบต.ห้วยยาง ที่ ๙ ยุทธศาสตร์ด้านโครงสร้างพื้นฐาน

๗. แผนงานอุตสาหกรรมและการโยธา : งานก่อสร้างโครงสร้างพื้นฐาน (แนวทางที่ ๒ จัดให้มีการรักษาโครงสร้างพื้นฐานทางบก ทางน้ำ ทางระบายน้ำและปรับปรุงบำรุงรักษาในเขตชุมชนท้องถิ่น)

ที่	โครงการ	วัตถุประสงค์	เป้าหมาย (ผลผลิตของโครงการ)	งบประมาณ					ตัวชี้วัด (KPI)	ผลที่คาดว่าจะได้รับ	หน่วยงาน รับผิดชอบหลัก
				๒๕๖๑ (บาท)	๒๕๖๒ (บาท)	๒๕๖๓ (บาท)	๒๕๖๔ (บาท)	๒๕๖๕ (บาท)			
๔๕	โครงการก่อสร้างถนนคอนกรีตเสริมเหล็กบ้านแก้งิ้ว หมู่ที่ ๗ (สายหน้าวัดบ้านแก้งิ้ว)	เพื่อให้ประชาชนสามารถสัญจรไป - มา ได้สะดวก	ดำเนินการ ผิวจราจรกว้าง ๕.๐๐ เมตร ยาว ๒๓๕.๐๐ เมตร หนา ๐.๑๕ เมตร หรือมีพื้นที่คอนกรีตเสริมเหล็กไม่น้อยกว่า ๑,๑๗๕.๐๐ ตารางเมตร ลงไหล่ทางดินถมตามสภาพ รายละเอียดตามปริมาณงานและแบบแปลนกำหนด	-	-	๘๒๔,๑๑๐	-	-	ถนนคอนกรีตเสริมเหล็กจำนวน ๑ เส้น	ประชาชนสามารถสัญจรไป - มา ได้สะดวก	กองช่าง
๔๖	โครงการปรับปรุงถนนคอนกรีตเสริมเหล็กบ้านแก้งิ้ว หมู่ที่ ๗ (สายหมู่บ้าน-ทางแยกไปบ้านกะพี้)	เพื่อให้ประชาชนสามารถสัญจรไป - มา ได้สะดวก	ดำเนินการ ผิวจราจรกว้าง ๔.๐๐ เมตร ยาว ๒๒๐.๐๐ เมตร หนา ๐.๑๐ เมตร หรือมีพื้นที่คอนกรีตเสริมเหล็กไม่น้อยกว่า ๘๘๐.๐๐ ตารางเมตร ลงไหล่ทางดินถมตามสภาพ รายละเอียดตามปริมาณงานและแบบแปลนกำหนด				๔๕๖,๖๘๐	-	ถนนคอนกรีตเสริมเหล็กจำนวน ๑ เส้น	ประชาชนสามารถสัญจรไป - มา ได้สะดวก	กองช่าง

รายละเอียดโครงการพัฒนา
แผนพัฒนาท้องถิ่น (พ.ศ. ๒๕๖๑ – ๒๕๖๕)
องค์การบริหารส่วนตำบลห้วยยาง อำเภอบัวใหญ่ จังหวัดนครราชสีมา

แบบ ผ. ๐๒

- ก. ยุทธศาสตร์จังหวัดที่ ๒ การลดความเหลื่อมล้ำ เพื่อยกระดับสังคมให้เป็นเมืองน่าอยู่ ตามแนวทางเศรษฐกิจพอเพียง
 ข. ยุทธศาสตร์การพัฒนาขององค์กรปกครองส่วนท้องถิ่นในเขตจังหวัดที่ ๖ ยุทธศาสตร์การพัฒนาด้านโครงสร้างพื้นฐาน
 ยุทธศาสตร์การพัฒนาของ อบต.ห้วยยาง ที่ ๙ ยุทธศาสตร์ด้านโครงสร้างพื้นฐาน

๗. แผนงานอุตสาหกรรมและการโยธา : งานก่อสร้างโครงสร้างพื้นฐาน (แนวทางที่ ๒ จัดให้มีการรักษาโครงสร้างพื้นฐานทางบก ทางน้ำ ทางระบายน้ำและปรับปรุงบำรุงรักษาในเขตชุมชนท้องถิ่น)

ที่	โครงการ	วัตถุประสงค์	เป้าหมาย (ผลผลิตของโครงการ)	งบประมาณ					ตัวชี้วัด (KPI)	ผลที่คาดว่าจะได้รับ	หน่วยงาน รับผิดชอบหลัก
				๒๕๖๑ (บาท)	๒๕๖๒ (บาท)	๒๕๖๓ (บาท)	๒๕๖๔ (บาท)	๒๕๖๕ (บาท)			
๔๗	โครงการปรับปรุงซ่อมแซมถนนคอนกรีตเสริมเหล็ก บ้านบุไทย หมู่ที่ ๘ (สายหน้าบ้านนายกำพล สุวิชัย)	เพื่อให้ประชาชนสามารถสัญจรไป - มา ได้สะดวก	ดำเนินการ ผิวจราจรกว้าง ๔.๐๐ เมตร ยาว ๓๐.๐๐ เมตร หนา ๐.๑๐ เมตร หรือมีพื้นที่คอนกรีตเสริมเหล็กไม่น้อยกว่า ๑๒๐.๐๐ ตาราง หล่ทางดินถมตามสภาพ รายละเอียดตามปริมาณงานและแบบแปลนกำหนด	-	-	๖๗,๗๗๐	-	-	ถนนคอนกรีตเสริมเหล็ก จำนวน ๑ เส้น	ประชาชนสามารถสัญจรไป - มา ได้สะดวก	กองช่าง
๔๘	โครงการปรับปรุงซ่อมแซมถนนคอนกรีตเสริมเหล็ก บ้านบุไทย หมู่ที่ ๘ (สายหน้าบ้านนางทองใบ จำปาเล็ก)	เพื่อให้ประชาชนสามารถสัญจรไป - มา ได้สะดวก	ดำเนินการ ผิวจราจรกว้าง ๔.๐๐ เมตร ยาว ๔๓.๐๐ เมตร หนา ๐.๑๐ เมตร หรือมีพื้นที่คอนกรีตเสริมเหล็กไม่น้อยกว่า ๑๗๒.๐๐ ตารางเมตร ลงท่อ คสล.ขนาด ศก.๐.๓๐ เมตร จำนวน ๙ ท่อนพร้อมบ่พัก ขนาด ๐.๕๐x๐.๗๐ เมตร จำนวน ๑ บ่อ และลงไหล่ทางดินถมตามสภาพ รายละเอียดตามปริมาณงานและแบบแปลนกำหนด	-	-	๘๐,๐๐๐	-	-	ถนนคอนกรีตเสริมเหล็ก จำนวน ๑ เส้น	ประชาชนสามารถสัญจรไป - มา ได้สะดวก	กองช่าง

รายละเอียดโครงการพัฒนา
แผนพัฒนาท้องถิ่น (พ.ศ. ๒๕๖๑ – ๒๕๖๕)
องค์การบริหารส่วนตำบลห้วยยาง อำเภอบัวใหญ่ จังหวัดนครราชสีมา

แบบ ผ. ๐๒

ก. ยุทธศาสตร์จังหวัดที่ ๒ การลดความเหลื่อมล้ำ เพื่อยกระดับสังคมให้เป็นเมืองน่าอยู่ ตามแนวทางเศรษฐกิจพอเพียง

ข. ยุทธศาสตร์การพัฒนาขององค์กรปกครองส่วนท้องถิ่นในเขตจังหวัดที่ ๖ ยุทธศาสตร์การพัฒนาด้านโครงสร้างพื้นฐาน

ยุทธศาสตร์การพัฒนาของ อบต.ห้วยยาง ที่ ๙ ยุทธศาสตร์ด้านโครงสร้างพื้นฐาน

๓.๑ แผนงานอุตสาหกรรมและการโยธา : งานก่อสร้างโครงสร้างพื้นฐาน (แนวทางที่ ๒ จัดให้มีการรักษาโครงสร้างพื้นฐานทางบก ทางน้ำ ทางระบายน้ำและปรับปรุงบำรุงรักษาในเขตชุมชนท้องถิ่น)

ที่	โครงการ	วัตถุประสงค์	เป้าหมาย (ผลผลิตของโครงการ)	งบประมาณ					ตัวชี้วัด (KPI)	ผลที่คาดว่าจะได้รับ	หน่วยงาน รับผิดชอบหลัก
				๒๕๖๑ (บาท)	๒๕๖๒ (บาท)	๒๕๖๓ (บาท)	๒๕๖๔ (บาท)	๒๕๖๕ (บาท)			
๔๙	โครงการก่อสร้างวางระบายน้ำ คสล. บ้านบุไทย หมู่ที่ ๘	เพื่อจัดระบบระบายน้ำภายในหมู่บ้านมีความสะดวกสบายมากขึ้น	ก่อสร้างวางระบายน้ำ ดังนี้ -ซอยบ้านนายประเสริฐ สาอุตม์ -ซอยบ้านนายอุดม งามพลทอง-บ้านนางอุบล ปลูกฝั่ง -หน้าบ้านนายนิมิต-นางล้น มาธิปิไซ -หน้าบ้านนายเปาะ จำปานิล รายละเอียดตามปริมาณงานและแบบแปลนกำหนด	-	-	-	๕๐๐,๐๐๐	๕๐๐,๐๐๐	มีระบบระบายน้ำที่สะดวก	มีระบบกำจัดน้ำเสีย และสามารถระบายน้ำได้สะดวกขึ้น	กองช่าง
๕๐	โครงการปรับปรุงซ่อมแซมถนนหินคลุก บ้านบุไทย หมู่ที่ ๘	เพื่อให้ประชาชนมีเส้นทางคมนาคมสะดวกรวดเร็วยิ่งขึ้น	ปรับปรุงซ่อมแซมถนนหินคลุก ดังนี้ -สายจากคลองน้ำชี-ไปนายอุดม งามพลทอง ขนาดกว้าง ๔.๐๐ เมตร ยาว ๑,๕๐๐ เมตร หนาเฉลี่ย ๐.๑๕ เมตร จากบ้านนายอนุสร-ไปนางศศิวิมล ขนาดกว้าง ๔.๐๐ เมตร ยาว ๓๐๐ เมตร หนาเฉลี่ย ๐.๑๕ เมตร รายละเอียดตามปริมาณงานและแบบแปลนกำหนด	-	-	-	๕๐๐,๐๐๐	๕๐๐,๐๐๐	ถนนสัญจรไปมาสะดวก	ประชาชนสามารถสัญจรไป-มาได้สะดวก	กองช่าง

รายละเอียดโครงการพัฒนา
แผนพัฒนาท้องถิ่น (พ.ศ. ๒๕๖๑ - ๒๕๖๕)
องค์การบริหารส่วนตำบลห้วยยาง อำเภอบัวใหญ่ จังหวัดนครราชสีมา

แบบ ผ. ๐๒

- ก. ยุทธศาสตร์จังหวัดที่ ๒ การลดความเหลื่อมล้ำ เพื่อยกระดับสังคมให้เป็นเมืองน่าอยู่ ตามแนวทางเศรษฐกิจพอเพียง
ข. ยุทธศาสตร์การพัฒนาขององค์กรปกครองส่วนท้องถิ่นในเขตจังหวัดที่ ๖ ยุทธศาสตร์การพัฒนาด้านโครงสร้างพื้นฐาน
ยุทธศาสตร์การพัฒนาของ อบต.ห้วยยาง ที่ ๙ ยุทธศาสตร์ด้านโครงสร้างพื้นฐาน

๗. แผนงานอุตสาหกรรมและการโยธา : งานก่อสร้างโครงสร้างพื้นฐาน (แนวทางที่ ๒ จัดให้มีการรักษาโครงสร้างพื้นฐานทางบก ทางน้ำ ทางระบายน้ำและปรับปรุงบำรุงรักษาในเขตชุมชนท้องถิ่น)

ที่	โครงการ	วัตถุประสงค์	เป้าหมาย (ผลผลิตของโครงการ)	งบประมาณ					ตัวชี้วัด (KPI)	ผลที่คาดว่าจะได้รับ	หน่วยงาน รับผิดชอบหลัก
				๒๕๖๑ (บาท)	๒๕๖๒ (บาท)	๒๕๖๓ (บาท)	๒๕๖๔ (บาท)	๒๕๖๕ (บาท)			
๕๑	โครงการก่อสร้างอาคารศูนย์สาธารณสุขมูลฐาน (ศสม.ช.) บ้านบุไทย หมู่ที่ ๘	เพื่อใช้ประกอบกิจกรรมต่าง ๆ ของ อสม. และประชาชนหมู่ ๘	ก่อสร้างอาคารศูนย์สาธารณสุขมูลฐาน (ศสม.ช.) หมู่ที่ ๘ บ้านบุไทย รายละเอียดตามปริมาณงานและแบบแปลนกำหนด	-	-	-	-	๕๐๐,๐๐๐	มีการจัดตั้งศูนย์	ประกอบกิจกรรมต่าง ๆ ของ อสม. และประชาชนหมู่ ๘ และเข้าถึงตรวจสุขภาพ สะดวก รวดเร็ว	กองช่าง
๕๒	โครงการพัฒนาและปรับปรุงศูนย์ข้อมูลหมู่บ้านเป็นศูนย์การเรียนรู้และเป็นแหล่งสถาบันการเงินของชุมชน บ้านบุไทย หมู่ที่ ๘	เพื่อจัดระบบข้อมูลหมู่บ้านและระบบข้อมูลของศูนย์ภายในหมู่ ๘ บ้านบุไทย	ปรับปรุงศูนย์ข้อมูลหมู่บ้านเป็นศูนย์การเรียนรู้และเป็นแหล่งสถาบันการเงินของชุมชน โดยจัดหาหรือซื้อ หรือปรับปรุงอาคารศูนย์ข้อมูลหมู่บ้านเป็นศูนย์การเรียนรู้ รายละเอียดตามปริมาณงานและแบบแปลนกำหนด	-	-	-	-	๕๐๐,๐๐๐	มีการพัฒนาและปรับปรุงศูนย์	เป็นศูนย์เรียนรู้ชุมชน	กองช่าง

รายละเอียดโครงการพัฒนา
แผนพัฒนาท้องถิ่น (พ.ศ. ๒๕๖๑ – ๒๕๖๕)
องค์การบริหารส่วนตำบลห้วยยาง อำเภอบัวใหญ่ จังหวัดนครราชสีมา

แบบ ผ. ๐๒

- ก. ยุทธศาสตร์จังหวัดที่ ๒ การลดความเหลื่อมล้ำ เพื่อยกระดับสังคมให้เป็นเมืองน่าอยู่ ตามแนวทางเศรษฐกิจพอเพียง
 ข. ยุทธศาสตร์การพัฒนาขององค์กรปกครองส่วนท้องถิ่นในเขตจังหวัดที่ ๖ ยุทธศาสตร์การพัฒนาด้านโครงสร้างพื้นฐาน
 ยุทธศาสตร์การพัฒนาของ อบต.ห้วยยาง ที่ ๙ ยุทธศาสตร์ด้านโครงสร้างพื้นฐาน

๗. แผนงานอุตสาหกรรมและการโยธา : งานก่อสร้างโครงสร้างพื้นฐาน (แนวทางที่ ๒ จัดให้มีการรักษาโครงสร้างพื้นฐานทางบก ทางน้ำ ทางระบายน้ำและปรับปรุงบำรุงรักษาในเขตชุมชนท้องถิ่น)

ที่	โครงการ	วัตถุประสงค์	เป้าหมาย (ผลผลิตของโครงการ)	งบประมาณ					ตัวชี้วัด (KPI)	ผลที่คาดว่าจะได้รับ	หน่วยงาน รับผิดชอบหลัก
				๒๕๖๑ (บาท)	๒๕๖๒ (บาท)	๒๕๖๓ (บาท)	๒๕๖๔ (บาท)	๒๕๖๕ (บาท)			
๕๓	โครงการปรับปรุงซ่อมแซมถนนคอนกรีตเสริมเหล็ก บ้านหนองหญ้าปล้อง หมู่ที่ ๙ (สายบ้านนายสถาพร โคตะลี)	เพื่อให้ประชาชนสามารถสัญจรไป-มา ได้สะดวก	ดำเนินการ ผิวจราจรกว้าง ๔.๐๐ เมตร ยาว ๒๒๐.๐๐ เมตร หนา ๐.๑๐ เมตร หรือมีพื้นที่คอนกรีตเสริมเหล็กไม่น้อยกว่า ๘๘๐.๐๐ ตารางเมตร ลงไหล่ทางดินถมตามสภาพ รายละเอียดตามปริมาณงานและแบบแปลนกำหนด	-	-	๔๕๖,๖๘๐	-	-	ถนนคอนกรีตเสริมเหล็ก จำนวน ๑ เส้น	ประชาชนสามารถสัญจรไป-มา ได้สะดวก	กองช่าง
๕๔	โครงการปรับปรุงระบบประปาหมู่บ้าน บ้านหนองหญ้าปล้อง หมู่ที่ ๙	เพื่อให้ระบบประปามีความสะดวกในการใช้งาน ประชาชนใช้น้ำประปาได้ทั่วถึง	ดำเนินการขุดวางท่อเมนระบบประปา พีวีซี ขนาด Dia ๔ นิ้ว ระยะทาง ๓,๕๐๐.๐๐ เมตร พร้อมฝังกลบท่อ และติดตั้งประตูปิด-เปิด จำนวน ๓๕ จุด รายละเอียดตามปริมาณงานและแบบแปลนกำหนด	-	-	๕๐๐,๐๐๐	๕๐๐,๐๐๐	๕๐๐,๐๐๐	ใช้น้ำประปาได้ทั่วถึง	ประชาชนได้ใช้น้ำประปาอย่างทั่วถึง	กองช่าง

รายละเอียดโครงการพัฒนา
แผนพัฒนาท้องถิ่น (พ.ศ. ๒๕๖๑ – ๒๕๖๕)
องค์การบริหารส่วนตำบลห้วยยาง อำเภอบัวใหญ่ จังหวัดนครราชสีมา

แบบ ผ. ๐๒

- ก. ยุทธศาสตร์จังหวัดที่ ๒ การลดความเหลื่อมล้ำ เพื่อยกระดับสังคมให้เป็นเมืองน่าอยู่ ตามแนวทางเศรษฐกิจพอเพียง
 ข. ยุทธศาสตร์การพัฒนาขององค์กรปกครองส่วนท้องถิ่นในเขตจังหวัดที่ ๖ ยุทธศาสตร์การพัฒนาด้านโครงสร้างพื้นฐาน
 ยุทธศาสตร์การพัฒนาของ อบต.ห้วยยาง ที่ ๙ ยุทธศาสตร์ด้านโครงสร้างพื้นฐาน

๗. แผนงานอุตสาหกรรมและการโยธา : งานก่อสร้างโครงสร้างพื้นฐาน (แนวทางที่ ๒ จัดให้มีการรักษาโครงสร้างพื้นฐานทางบก ทางน้ำ ทางระบายน้ำและปรับปรุงบำรุงรักษาในเขตชุมชนท้องถิ่น)

ที่	โครงการ	วัตถุประสงค์	เป้าหมาย (ผลผลิตของโครงการ)	งบประมาณ					ตัวชี้วัด (KPI)	ผลที่คาดว่าจะได้รับ	หน่วยงาน รับผิดชอบหลัก
				๒๕๖๑ (บาท)	๒๕๖๒ (บาท)	๒๕๖๓ (บาท)	๒๕๖๔ (บาท)	๒๕๖๕ (บาท)			
๕๕	โครงการวางท่อส่งน้ำ คอนกรีตเสริมเหล็กเข้า สระหนองหญ้าปล้อง บ้านหนองหญ้าปล้อง หมู่ที่ ๙(คลองซี-สระ หนองหญ้าปล้อง)	ประชาชนมีน้ำใช้ เพียงพอ	ดำเนินการ วางท่อส่งน้ำคอนกรีต เสริมเหล็ก ชั้น ๓ ขนาด ศก. ๐.๖๐ เมตร รวมระยะทาง ๓๕๐.๐๐ เมตร พร้อมบ่อพักคอนกรีตเสริมเหล็ก จำนวน ๘ บ่อ รายละเอียดตาม ปริมาณงานและแบบแปลนกำหนด	-	-	-	๔๗๕,๗๖๐	-	มีน้ำใช้ ตลอดปี	ประชาชน มีน้ำใช้ ตลอดปี	กองช่าง
๕๖	โครงการปรับปรุงถนน หินคลุก บ้านหนอง หญ้าปล้อง หมู่ที่ ๙ (สายหนองหญ้าปล้อง- สระไผ่)	เพื่อให้ประชาชน สามารถสัญจรไป - มา ได้สะดวก	ดำเนินการปรับปรุงถนนหินคลุก กว้าง ๕.๐๐ เมตร ยาว ๒,๗๗๐.๐๐ เมตร หนา ๐.๑๕ เมตร หรือมีพื้นที่ ดำเนินการไม่น้อยกว่า ๑๓,๘๕๐.๐๐ ตารางเมตร รายละเอียดตามปริมาณ งานและแบบแปลนกำหนด	-	-	๕๐๐,๐๐๐	๕๐๐,๐๐๐	๕๐๐,๐๐๐	การ คมนาคม สะดวก	ประชาชน สามารถ สัญจรไป - มา ได้ สะดวก	กองช่าง

รายละเอียดโครงการพัฒนา
แผนพัฒนาท้องถิ่น (พ.ศ. ๒๕๖๑ – ๒๕๖๕)
องค์การบริหารส่วนตำบลห้วยยาง อำเภอบัวใหญ่ จังหวัดนครราชสีมา

แบบ ผ. ๐๒

ก. ยุทธศาสตร์จังหวัดที่ ๒ การลดความเหลื่อมล้ำ เพื่อยกระดับสังคมให้เป็นเมืองน่าอยู่ ตามแนวทางเศรษฐกิจพอเพียง

ข. ยุทธศาสตร์การพัฒนาขององค์กรปกครองส่วนท้องถิ่นในเขตจังหวัดที่ ๖ ยุทธศาสตร์การพัฒนาด้านโครงสร้างพื้นฐาน

ยุทธศาสตร์การพัฒนาของ อบต.ห้วยยาง ที่ ๙ ยุทธศาสตร์ด้านโครงสร้างพื้นฐาน

๗. แผนงานอุตสาหกรรมและการโยธา : งานก่อสร้างโครงสร้างพื้นฐาน (แนวทางที่ ๒ จัดให้มีการรักษาโครงสร้างพื้นฐานทางบก ทางน้ำ ทางระบายน้ำและปรับปรุงบำรุงรักษาในเขตชุมชนท้องถิ่น)

ที่	โครงการ	วัตถุประสงค์	เป้าหมาย (ผลผลิตของโครงการ)	งบประมาณ					ตัวชี้วัด (KPI)	ผลที่คาดว่าจะได้รับ	หน่วยงาน รับผิดชอบหลัก
				๒๕๖๑ (บาท)	๒๕๖๒ (บาท)	๒๕๖๓ (บาท)	๒๕๖๔ (บาท)	๒๕๖๕ (บาท)			
๕๗	โครงการ วางท่อส่งน้ำ คอนกรีตเสริมเหล็ก พร้อมบ่อพักคอนกรีต เสริมเหล็ก บ้านสระไผ่ หมู่ที่ ๑๐ (ต่อจาก คลองไส้ไก่ นางงามานิต มานอก-นางนางดอกไม้ อุทัยอัม)	เพื่อระบายน้ำไม่ให้ ท่วมขัง	ดำเนินการวางท่อระบายน้ำคอนกรีต เสริมเหล็ก ชั้น ๓ ขนาด ศก. ๐.๓๐ เมตร รวมระยะทาง ๓๕๐.๐๐ เมตร พร้อมบ่อพักคอนกรีตเสริมเหล็ก จำนวน ๘ บ่อ รายละเอียดตาม ปริมาณงานและแบบแปลนกำหนด	-	-	๒๒๕,๑๑๐	-	-	ท่อส่งน้ำ	น้ำไม่ท่วม ขัง	กองช่าง
๕๘	โครงการปรับปรุง ซ่อมแซมถนนดิน บ้าน สระไผ่ หมู่ที่ ๑๐ (นา นายเคน จำนวนอก-นา นางสังวาล พิเศษ)	เพื่อให้ประชาชน สามารถสัญจรไป - มา ได้สะดวก	โดยลงดินถมคันทาง กว้าง ๓.๐๐ เมตร ยาว ๓๕๐.๐๐ เมตร สูงเฉลี่ย ๐.๕๐ เมตร พร้อมดำเนินการเกรด เกลี่ย บดทับแน่น หรือมีพื้นที่ ดำเนินการรวมไม่น้อยกว่า ๑,๐๕๐.๐๐ ตารางเมตร พร้อมท่อ ระบายน้ำ คสล.ชั้น ขนาด ศก.๐.๔๐ เมตร จำนวน ๒ จุด รวม ๑๐.๐๐ ท่อน รายละเอียดตามปริมาณงาน และแบบแปลนกำหนด	-	-	๙๐,๓๒๐	-	-	ถนน จำนวน ๑ เส้น	ประชาชน สามารถ สัญจรไป - มา ได้ สะดวก	กองช่าง

รายละเอียดโครงการพัฒนา
แผนพัฒนาท้องถิ่น (พ.ศ. ๒๕๖๑ - ๒๕๖๕)
องค์การบริหารส่วนตำบลห้วยยาง อำเภอบัวใหญ่ จังหวัดนครราชสีมา

แบบ ผ. ๐๒

- ก. ยุทธศาสตร์จังหวัดที่ ๒ การลดความเหลื่อมล้ำ เพื่อยกระดับสังคมให้เป็นเมืองน่าอยู่ ตามแนวทางเศรษฐกิจพอเพียง
ข. ยุทธศาสตร์การพัฒนาขององค์กรปกครองส่วนท้องถิ่นในเขตจังหวัดที่ ๖ ยุทธศาสตร์การพัฒนาด้านโครงสร้างพื้นฐาน
ยุทธศาสตร์การพัฒนาของ อบต.ห้วยยาง ที่ ๙ ยุทธศาสตร์ด้านโครงสร้างพื้นฐาน

๗. แผนงานอุตสาหกรรมและการโยธา : งานก่อสร้างโครงสร้างพื้นฐาน (แนวทางที่ ๒ จัดให้มีการรักษาโครงสร้างพื้นฐานทางบก ทางน้ำ ทางระบายน้ำและปรับปรุงบำรุงรักษาในเขตชุมชนท้องถิ่น)

ที่	โครงการ	วัตถุประสงค์	เป้าหมาย (ผลผลิตของโครงการ)	งบประมาณ					ตัวชี้วัด (KPI)	ผลที่คาดว่าจะได้รับ	หน่วยงาน รับผิดชอบหลัก
				๒๕๖๑ (บาท)	๒๕๖๒ (บาท)	๒๕๖๓ (บาท)	๒๕๖๔ (บาท)	๒๕๖๕ (บาท)			
๕๙	โครงการปรับปรุงซ่อมแซมถนนคอนกรีตเสริมเหล็ก บ้านสระไผ่ หมู่ที่ ๑๐ (บ้านสระไผ่-บ้านขามเตี้ย)	เพื่อให้ประชาชนสามารถสัญจรไป-มา ได้สะดวก	ดำเนินการผิวจราจรกว้าง ๕.๐๐ เมตร ยาว ๒๒๖.๐๐ เมตร หนา ๐.๑๕ เมตร หรือมีพื้นที่คอนกรีตเสริมเหล็กไม่น้อยกว่า ๑,๑๓๐.๐๐ ตารางเมตร ลงไหล่ทางดินถมตามสภาพ รายละเอียดตามปริมาณงานและแบบแปลนกำหนด	-	-	๓๐๐,๐๐๐	๓๐๐,๐๐๐	-	ถนน จำนวน ๑ เส้น	ประชาชนสามารถสัญจรไป-มา ได้สะดวก	กองช่าง
๖๐	โครงการก่อสร้างถนนลูกรัง บ้านสระไผ่ หมู่ที่ ๑๐ (หนองสระไผ่-โคกป่าช้า)	เพื่อให้ประชาชนสามารถสัญจรไป-มา ได้สะดวก	โดยลงลูกรังถนน กว้าง ๓.๕๐ เมตร ยาว ๕๐๐.๐๐ เมตร หนาเฉลี่ย ๐.๑๕ เมตร พร้อมดำเนินการเกรดเกลี่ยบดทับแน่น หรือมีพื้นที่ดำเนินการรวมไม่น้อยกว่า ๑,๗๕๐.๐๐ ตารางเมตร รายละเอียดตามปริมาณงานตามกำหนด	-	-	๒๔๒,๔๗๐	-	-	ถนน จำนวน ๑ เส้น	ประชาชนสามารถสัญจรไป-มา ได้สะดวก	กองช่าง

รายละเอียดโครงการพัฒนา
แผนพัฒนาท้องถิ่น (พ.ศ. ๒๕๖๑ - ๒๕๖๕)
องค์การบริหารส่วนตำบลห้วยยาง อำเภอบัวใหญ่ จังหวัดนครราชสีมา

แบบ ผ. ๐๒

- ก. ยุทธศาสตร์จังหวัดที่ ๒ การลดความเหลื่อมล้ำ เพื่อยกระดับสังคมให้เป็นเมืองน่าอยู่ ตามแนวทางเศรษฐกิจพอเพียง
 ข. ยุทธศาสตร์การพัฒนาขององค์กรปกครองส่วนท้องถิ่นในเขตจังหวัดที่ ๖ ยุทธศาสตร์การพัฒนาด้านโครงสร้างพื้นฐาน
 ยุทธศาสตร์การพัฒนาของ อบต.ห้วยยาง ที่ ๙ ยุทธศาสตร์ด้านโครงสร้างพื้นฐาน

๗. แผนงานอุตสาหกรรมและการโยธา : งานก่อสร้างโครงสร้างพื้นฐาน (แนวทางที่ ๒ จัดให้มีการรักษาโครงสร้างพื้นฐานทางบก ทางน้ำ ทางระบายน้ำและปรับปรุงบำรุงรักษาในเขตชุมชนท้องถิ่น)

ที่	โครงการ	วัตถุประสงค์	เป้าหมาย (ผลผลิตของโครงการ)	งบประมาณ					ตัวชี้วัด (KPI)	ผลที่คาดว่าจะได้รับ	หน่วยงาน รับผิดชอบหลัก
				๒๕๖๑ (บาท)	๒๕๖๒ (บาท)	๒๕๖๓ (บาท)	๒๕๖๔ (บาท)	๒๕๖๕ (บาท)			
๖๑	โครงการก่อสร้างฝายน้ำล้น แบบ มข.๒๕๒๗ บ้านสระไผ่ หมู่ที่ ๑๐	เพื่อกักเก็บน้ำใช้ในการทำการเกษตร	ก่อสร้างฝายน้ำล้นแบบ มข.๒๕๒๗ ขนาดกว้าง ๑.๕๐ ม.ผนังสูง ๑.๕๐ เมตร กว้างประมาณ ๑๒.-๑๖ เมตร ๓ จุด ดังนี้ -บริเวณนายนพรัตน์ -บริเวณโสภณพิศาย -บริเวณนายนายประสาน จอดนอก รายละเอียดตามปริมาณงานตามกำหนด	-	-	-	๕๐๐,๐๐๐	๕๐๐,๐๐๐	ฝายน้ำล้น ๑ แห่ง	มีน้ำใช้ทำการเกษตรตลอดปี	กองช่าง
๖๒	โครงการก่อสร้างคลองไส้ไก่ บ้านสระไผ่ หมู่ที่ ๑๐	เพื่อเป็นทางน้ำและเก็บน้ำไว้สูบน้ำเข้าที่นาทำการเกษตร	ก่อสร้างคลองไส้ไก่ ขนาดกว้าง ๒.๐๐-๓.๐๐ เมตร บริเวณ นายนายประสาน จอดนอก, นายนายเคน จ้า นอก, นานางดอกไม้ อุทัยสา, หนองขาม-นายนายบุญมี มาตรวังแสง รายละเอียดตามปริมาณงานตามกำหนด	-	-	-	๕๐๐,๐๐๐	๕๐๐,๐๐๐	มีน้ำใช้ตลอดปี	มีน้ำใช้ทำการเกษตรตลอดปี	กองช่าง

รายละเอียดโครงการพัฒนา
แผนพัฒนาท้องถิ่น (พ.ศ. ๒๕๖๑ – ๒๕๖๕)
องค์การบริหารส่วนตำบลห้วยยาง อำเภอบัวใหญ่ จังหวัดนครราชสีมา

แบบ ผ. ๐๒

ก. ยุทธศาสตร์จังหวัดที่ ๒ การลดความเหลื่อมล้ำ เพื่อยกระดับสังคมให้เป็นเมืองน่าอยู่ ตามแนวทางเศรษฐกิจพอเพียง

ข. ยุทธศาสตร์การพัฒนาขององค์กรปกครองส่วนท้องถิ่นในเขตจังหวัดที่ ๖ ยุทธศาสตร์การพัฒนาด้านโครงสร้างพื้นฐาน

ยุทธศาสตร์การพัฒนาของ อบต.ห้วยยาง ที่ ๙ ยุทธศาสตร์ด้านโครงสร้างพื้นฐาน

๗. แผนงานอุตสาหกรรมและการโยธา : งานก่อสร้างโครงสร้างพื้นฐาน (แนวทางที่ ๒ จัดให้มีการรักษาโครงสร้างพื้นฐานทางบก ทางน้ำ ทางระบายน้ำและปรับปรุงบำรุงรักษาในเขตชุมชนท้องถิ่น)

ที่	โครงการ	วัตถุประสงค์	เป้าหมาย (ผลผลิตของโครงการ)	งบประมาณ					ตัวชี้วัด (KPI)	ผลที่คาดว่าจะได้รับ	หน่วยงาน รับผิดชอบหลัก
				๒๕๖๑ (บาท)	๒๕๖๒ (บาท)	๒๕๖๓ (บาท)	๒๕๖๔ (บาท)	๒๕๖๕ (บาท)			
๖๓	โครงการขุดเจาะบ่อบาดาลเพื่อการเกษตร/เพื่ออุปโภค บริโภค หมู่ที่ ๑๐ บ้านสระไผ่	เพื่อให้ประชาชนมีน้ำใช้เพียงพอต่อการอุปโภค/เพื่อการเกษตร	ขุดเจาะบ่อบาดาลขนาดรายละเอียดตามปริมาณงานตามกำหนด	-	-	-	๑๐๐,๐๐๐	๑๐๐,๐๐๐	มีน้ำใช้ตลอดปี	มีน้ำใช้ทำการเกษตรตลอดปี	กองช่าง
๖๔	โครงการก่อสร้างถนนคอนกรีตเสริมเหล็ก บ้านดงสว่าง หมู่ที่ ๑๑ (คสล.กลางบ้าน-บ้านนายละมุด วงษ์ชาลี)	เพื่อให้ประชาชนสามารถสัญจรไป-มา ได้สะดวก	ดำเนินการก่อสร้างผิวจราจรกว้าง ๓.๐๐ เมตร ยาว ๗๗.๐๐ เมตร หนา ๐.๑๐ เมตร หรือมีพื้นที่คอนกรีตเสริมเหล็กไม่น้อยกว่า ๒๓๑.๐๐ ตารางเมตร ลงไหล่ทางดินถมตามสภาพ รายละเอียดตามปริมาณงานและแบบแปลนกำหนด	-	-	๑๓๙,๙๐๐	-	-	ถนนจำนวน ๑ เส้น	ประชาชนสามารถสัญจรไป-มา ได้สะดวก	กองช่าง

รายละเอียดโครงการพัฒนา

แผนพัฒนาท้องถิ่น (พ.ศ. ๒๕๖๑ - ๒๕๖๕)

แบบ ผ. ๐๒

องค์การบริหารส่วนตำบลห้วยยาง อำเภอบัวใหญ่ จังหวัดนครราชสีมา

ก. ยุทธศาสตร์จังหวัดที่ ๒ การลดความเหลื่อมล้ำ เพื่อยกระดับสังคมให้เป็นเมืองน่าอยู่ ตามแนวทางเศรษฐกิจพอเพียง

ข. ยุทธศาสตร์การพัฒนาขององค์กรปกครองส่วนท้องถิ่นในเขตจังหวัดที่ ๖ ยุทธศาสตร์การพัฒนาด้านโครงสร้างพื้นฐาน

ยุทธศาสตร์การพัฒนาของ อบต.ห้วยยาง ที่ ๙ ยุทธศาสตร์ด้านโครงสร้างพื้นฐาน

๓.๑ แผนงานอุตสาหกรรมและการโยธา : งานก่อสร้างโครงสร้างพื้นฐาน (แนวทางที่ ๒ จัดให้มีการรักษาโครงสร้างพื้นฐานทางบก ทางน้ำ ทางระบายน้ำและปรับปรุงบำรุงรักษาในเขตชุมชนท้องถิ่น)

ที่	โครงการ	วัตถุประสงค์	เป้าหมาย (ผลผลิตของโครงการ)	งบประมาณ					ตัวชี้วัด (KPI)	ผลที่คาดว่าจะได้รับ	หน่วยงาน รับผิดชอบหลัก
				๒๕๖๑ (บาท)	๒๕๖๒ (บาท)	๒๕๖๓ (บาท)	๒๕๖๔ (บาท)	๒๕๖๕ (บาท)			
๖๕	โครงการก่อสร้างขยายผิวจราจรคอนกรีตเสริมเหล็ก บ้านดงสว่าง หมู่ที่ ๑๑ (วัดบ้านดงบัง-บ้านนางอมร ชนะดี)	เพื่อให้ประชาชนสามารถสัญจรไป-มา ได้สะดวก	ดำเนินการผิวจราจรกว้าง ๒.๐๐ เมตร ยาว ๕๒๐.๐๐ เมตร หนา ๐.๑๕ เมตร หรือมีพื้นที่คอนกรีตเสริมเหล็กไม่น้อยกว่า ๑,๐๔๐.๐๐ ตารางเมตร ลงไหล่ทางดินถมตามสภาพ รายละเอียดตามปริมาณงานและแบบแปลนกำหนด	-	-	๕๐๐,๐๐๐	๓๐๐,๐๐๐	-	ถนน จำนวน ๑ เส้น	ประชาชนสามารถสัญจรไป-มา ได้สะดวก	กองช่าง
๖๖	โครงการก่อสร้างก่อสร้างถนนหินคลุก บ้านดงสว่าง หมู่ที่ ๑๑ (อ่างตลุกหิน-นายนายธนศักดิ์ หาญชัย)	เพื่อให้ประชาชนสามารถสัญจรไป-มา ได้สะดวก	ดำเนินการลงพื้นทางหินคลุก กว้าง ๕.๐๐ เมตร ยาว ๘๕๘.๐๐ เมตร หนาเฉลี่ย ๐.๑๕ เมตร พร้อมดำเนินการเกรดบดทับแน่น หรือมีพื้นที่ดำเนินการรวมไม่น้อยกว่า ๔,๒๙๐.๐๐ ตารางเมตร รายละเอียดตามปริมาณงานและแบบแปลนกำหนด	-	-	-	๕๐๐,๐๐๐	๒๕๐,๐๐๐	ถนน จำนวน ๑ เส้น	ประชาชนสามารถสัญจรไป-มา ได้สะดวก	กองช่าง

รายละเอียดโครงการพัฒนา

แผนพัฒนาท้องถิ่น (พ.ศ. ๒๕๖๑ - ๒๕๖๕)

แบบ ผ. ๐๒

องค์การบริหารส่วนตำบลห้วยยาง อำเภอบัวใหญ่ จังหวัดนครราชสีมา

ก. ยุทธศาสตร์จังหวัดที่ ๒ การลดความเหลื่อมล้ำ เพื่อยกระดับสังคมให้เป็นเมืองน่าอยู่ ตามแนวทางเศรษฐกิจพอเพียง

ข. ยุทธศาสตร์การพัฒนาขององค์กรปกครองส่วนท้องถิ่นในเขตจังหวัดที่ ๖ ยุทธศาสตร์การพัฒนาด้านโครงสร้างพื้นฐาน

ยุทธศาสตร์การพัฒนาของ อบต.ห้วยยาง ที่ ๙ ยุทธศาสตร์ด้านโครงสร้างพื้นฐาน

๗. แผนงานอุตสาหกรรมและการโยธา : งานก่อสร้างโครงสร้างพื้นฐาน (แนวทางที่ ๒ จัดให้มีการรักษาโครงสร้างพื้นฐานทางบก ทางน้ำ ทางระบายน้ำและปรับปรุงบำรุงรักษาในเขตชุมชนท้องถิ่น)

ที่	โครงการ	วัตถุประสงค์	เป้าหมาย (ผลผลิตของโครงการ)	งบประมาณ					ตัวชี้วัด (KPI)	ผลที่คาดว่าจะได้รับ	หน่วยงาน รับผิดชอบหลัก
				๒๕๖๑ (บาท)	๒๕๖๒ (บาท)	๒๕๖๓ (บาท)	๒๕๖๔ (บาท)	๒๕๖๕ (บาท)			
๖๗	โครงการก่อสร้างก่อสร้างถนนหินคลุก ก่อสร้างถนนหินคลุก บ้านดงสว่าง หมู่ที่ ๑๑ (โค้งต้นตาล-ฝายหนองน้ำกิน)	เพื่อให้ประชาชนสามารถสัญจรไป-มา ได้สะดวก	ดำเนินการลงพื้นที่ทางหินคลุก กว้าง ๔.๐๐ เมตร ยาว ๓๕๐.๐๐ เมตร หนาเฉลี่ย ๐.๑๐ เมตร พร้อมดำเนินการเกรดเกลี่ย บดทับแน่น หรือมีพื้นที่ดำเนินการรวมไม่น้อยกว่า ๑,๕๐๐.๐๐ ตารางเมตร รายละเอียดตามปริมาณงานและแบบแปลนกำหนด	-	-	๑๕๔,๒๘๐	-	-	ถนนจำนวน ๑ เส้น	ประชาชนสามารถสัญจรไป-มา ได้สะดวก	กองช่าง
๖๘	โครงการก่อสร้างรางระบายน้ำคอนกรีตเสริมเหล็ก บ้านหนองไผ่งาม หมู่ที่ ๑๒ (บ้านนางประเทือง ตรีทศ-บ้านนางสมพงษ์ จิตรนอก)	เพื่อให้มีน้ำระบายได้สะดวกไม่ท่วมขัง	ดำเนินการ ขนาดปากกว้าง ๐.๕๕ เมตร ยาว ๓๒๔.๐๐ เมตร ลึก ๐.๑๕ เมตร หรือมีพื้นที่ดำเนินการทั้งหมดรวมไม่น้อยกว่า ๓๒.๕๐ ตารางเมตร รายละเอียดตามปริมาณงานและแบบแปลนกำหนด	-	-	๒๖๘,๒๐๐	-	-	มีทางระบายน้ำ	น้ำไม่ท่วมขัง มีทางระบายน้ำที่สะดวก	กองช่าง

รายละเอียดโครงการพัฒนา

แผนพัฒนาท้องถิ่น (พ.ศ. ๒๕๖๑ - ๒๕๖๕)

แบบ ผ. ๐๒

องค์การบริหารส่วนตำบลห้วยยาง อำเภอบัวใหญ่ จังหวัดนครราชสีมา

ก. ยุทธศาสตร์จังหวัดที่ ๒ การลดความเหลื่อมล้ำ เพื่อยกระดับสังคมให้เป็นเมืองน่าอยู่ ตามแนวทางเศรษฐกิจพอเพียง

ข. ยุทธศาสตร์การพัฒนาขององค์การปกครองส่วนท้องถิ่นในเขตจังหวัดที่ ๖ ยุทธศาสตร์การพัฒนาด้านโครงสร้างพื้นฐาน

ยุทธศาสตร์การพัฒนาของ อบต.ห้วยยาง ที่ ๙ ยุทธศาสตร์ด้านโครงสร้างพื้นฐาน

๗. แผนงานอุตสาหกรรมและการโยธา : งานก่อสร้างโครงสร้างพื้นฐาน (แนวทางที่ ๒ จัดให้มีการรักษาโครงสร้างพื้นฐานทางบก ทางน้ำ ทางระบายน้ำและปรับปรุงบำรุงรักษาในเขตชุมชนท้องถิ่น)

ที่	โครงการ	วัตถุประสงค์	เป้าหมาย (ผลผลิตของโครงการ)	งบประมาณ					ตัวชี้วัด (KPI)	ผลที่คาดว่าจะได้รับ	หน่วยงาน รับผิดชอบหลัก
				๒๕๖๑ (บาท)	๒๕๖๒ (บาท)	๒๕๖๓ (บาท)	๒๕๖๔ (บาท)	๒๕๖๕ (บาท)			
๖๙	โครงการก่อสร้างวางระบายน้ำคอนกรีตเสริมเหล็ก บ้านหนองไผ่งาม หมู่ที่ ๑๒ (จากบ้านนายสุบิน จันทะนาม-บ้านนางบัวสี ก็พิมาย)	เพื่อให้มีน้ำระบายได้สะดวกไม่ท่วมขัง	ดำเนินการ ขนาดปากกว้าง ๐.๔๕ เมตร ยาว ๔๖๐.๐๐ เมตร ลึก ๐.๑๕ เมตร หรือมีพื้นที่ดำเนินการทั้งหมดรวมไม่น้อยกว่า ๒๐๗.๐๐ ตารางเมตร รายละเอียดตามปริมาณงานและแบบแปลนกำหนด	-	-	๑๓๔,๑๐๐	-	-	มีทางระบายน้ำ	น้ำไม่ท่วมขัง มีทางระบายน้ำที่สะดวก	กองช่าง
๗๐	โครงการก่อสร้างวางระบายน้ำคอนกรีตเสริมเหล็ก บ้านหนองไผ่งาม หมู่ที่ ๑๒ (บ้านนายไพโรวรรณ สุวรรณโคตร-บ้านนายสมนึก คชรินทร์)	เพื่อให้มีน้ำระบายได้สะดวกไม่ท่วมขัง	ดำเนินการ ขนาดปากกว้าง ๐.๔๕ เมตร ยาว ๓๘๘.๐๐ เมตร ลึก ๐.๑๕ เมตร หรือมีพื้นที่ดำเนินการทั้งหมดรวมไม่น้อยกว่า ๑๗๔.๖๐ ตารางเมตร รายละเอียดตามปริมาณงานและแบบแปลนกำหนด	-	-	-	๓๒๑,๑๗๐	-	มีทางระบายน้ำ	น้ำไม่ท่วมขัง มีทางระบายน้ำที่สะดวก	กองช่าง
๗๑	โครงการก่อสร้างประปาผิวดิน บ้านหนองไผ่งาม หมู่ที่ ๑๒	เพื่อเก็บน้ำประปาหมู่บ้าน	ก่อสร้างประปาแบบกรมทรัพยากรน้ำ ถังกรองน้ำ และ ถังน้ำใส ๓๐ ลบ.ม. รายละเอียดตามปริมาณงานและแบบแปลนกำหนด	-	-	-	-	๕๐๐,๐๐๐	มีแท่งน้ำไว้ใช้	ประชาชนมีน้ำใช้เพียงพอ	กองช่าง

รายละเอียดโครงการพัฒนา
แผนพัฒนาท้องถิ่น (พ.ศ. ๒๕๖๑ - ๒๕๖๕)
องค์การบริหารส่วนตำบลห้วยยาง อำเภอบัวใหญ่ จังหวัดนครราชสีมา

แบบ ผ. ๐๒

ก. ยุทธศาสตร์จังหวัดที่ ๒ การลดความเหลื่อมล้ำ เพื่อยกระดับสังคมให้เป็นเมืองน่าอยู่ ตามแนวทางเศรษฐกิจพอเพียง

ข. ยุทธศาสตร์การพัฒนาขององค์กรปกครองส่วนท้องถิ่นในเขตจังหวัดที่ ๖ ยุทธศาสตร์การพัฒนาด้านโครงสร้างพื้นฐาน

ยุทธศาสตร์การพัฒนาของ อบต.ห้วยยาง ที่ ๙ ยุทธศาสตร์ด้านโครงสร้างพื้นฐาน

๗. แผนงานอุตสาหกรรมและการโยธา : งานก่อสร้างโครงสร้างพื้นฐาน (แนวทางที่ ๒ จัดให้มีการรักษาโครงสร้างพื้นฐานทางบก ทางน้ำ ทางระบายน้ำและปรับปรุงบำรุงรักษาในเขตชุมชนท้องถิ่น)

ที่	โครงการ	วัตถุประสงค์	เป้าหมาย (ผลผลิตของโครงการ)	งบประมาณ					ตัวชี้วัด (KPI)	ผลที่คาดว่าจะได้รับ	หน่วยงาน รับผิดชอบหลัก
				๒๕๖๑ (บาท)	๒๕๖๒ (บาท)	๒๕๖๓ (บาท)	๒๕๖๔ (บาท)	๒๕๖๕ (บาท)			
๗๒	โครงการปรับปรุง ซ่อมแซมถนนคอนกรีต เสริมเหล็ก บ้านขาม เดี่ยว หมู่ที่ ๔ (สายรอบ หมู่บ้านจากบ้านนาง สมัย จันทร์คำ-บ้าน นายทองพูน ศรีทอง แก้ว)	เพื่อให้ประชาชน สามารถสัญจรไป - มา ได้สะดวก	โดยทำการปรับปรุงผิวจราจร คอนกรีตเสริมเหล็ก ขนาดผิว จราจรกว้าง ๕.๐๐ เมตร ยาว ๑,๐๐๐.๐๐ เมตร หนา ๐.๑๕ เมตร หรือพื้นที่คอนกรีตเสริมเหล็ก ไม่น้อยกว่า ๕,๐๐๐ ตารางเมตร พร้อมลงทางดินถมตามสภาพ รายละเอียดตามปริมาณงานและ แบบแปลนกำหนด	-	-	-	๕๐๐,๐๐๐	๕๐๐,๐๐๐	การ คมนาคม สะดวก	ประชาชน สามารถ สัญจรไป - มา ได้ สะดวก	กองช่าง
๗๓	โครงการปรับปรุง ซ่อมแซมถนนคอนกรีต เสริมเหล็ก บ้านขาม เดี่ยว หมู่ที่ ๔ (ซอยบ้าน นางบุญเพ็ง โปชนอก- บ้านนางทองม้วน จำ นอก)	เพื่อให้ประชาชน สามารถสัญจรไป - มา ได้สะดวก	โดยทำการปรับปรุงผิวจราจร คอนกรีตเสริมเหล็ก ขนาดผิว จราจรกว้าง ๕.๐๐ เมตร ยาว ๕๐๐.๐๐ เมตร หนา ๐.๑๕ เมตร หรือพื้นที่คอนกรีตเสริมเหล็กไม่ น้อยกว่า ๒,๕๐๐ ตารางเมตร พร้อมลงทางดินถมตามสภาพ รายละเอียดตามปริมาณงานและ แบบแปลนกำหนด	-	-	-	๕๐๐,๐๐๐	๕๐๐,๐๐๐	การ คมนาคม สะดวก	ประชาชน สามารถ สัญจรไป - มา ได้ สะดวก	กองช่าง

รายละเอียดโครงการพัฒนา
แผนพัฒนาท้องถิ่น (พ.ศ. ๒๕๖๑ – ๒๕๖๕)
องค์การบริหารส่วนตำบลห้วยยาง อำเภอบัวใหญ่ จังหวัดนครราชสีมา

แบบ ผ. ๐๒

ก. ยุทธศาสตร์จังหวัดที่ ๒ การลดความเหลื่อมล้ำ เพื่อยกระดับสังคมให้เป็นเมืองน่าอยู่ ตามแนวทางเศรษฐกิจพอเพียง

ข. ยุทธศาสตร์การพัฒนาขององค์กรปกครองส่วนท้องถิ่นในเขตจังหวัดที่ ๖ ยุทธศาสตร์การพัฒนาด้านโครงสร้างพื้นฐาน

ยุทธศาสตร์การพัฒนาของ อบต.ห้วยยาง ที่ ๙ ยุทธศาสตร์ด้านโครงสร้างพื้นฐาน

๗. แผนงานอุตสาหกรรมและการโยธา : งานก่อสร้างโครงสร้างพื้นฐาน (แนวทางที่ ๒ จัดให้มีการรักษาโครงสร้างพื้นฐานทางบก ทางน้ำ ทางระบายน้ำและปรับปรุงบำรุงรักษาในเขตชุมชนท้องถิ่น)

ที่	โครงการ	วัตถุประสงค์	เป้าหมาย (ผลผลิตของโครงการ)	งบประมาณ					ตัวชี้วัด (KPI)	ผลที่คาดว่าจะได้รับ	หน่วยงาน รับผิดชอบหลัก
				๒๕๖๑ (บาท)	๒๕๖๒ (บาท)	๒๕๖๓ (บาท)	๒๕๖๔ (บาท)	๒๕๖๕ (บาท)			
๗๔	โครงการปรับปรุง ซ่อมแซมถนนคอนกรีต เสริมเหล็ก บ้านดง สว่าง หมู่ที่ ๑๑ (ซอยที่ ชำรุดเสียหาย)	เพื่อให้ประชาชน สามารถสัญจรไป - มา ได้สะดวก	ดำเนินการปรับปรุงซ่อมแซม ถนนคอนกรีตเสริมเหล็ก ขนาด ตามซอยที่ชำรุด เสียหาย รายละเอียดตาม ปริมาณงานและแบบแปลน กำหนด	-	-	-	๕๐๐,๐๐๐	๕๐๐,๐๐๐	การ คมนาคม สะดวก	ประชาชนสามารถ สัญจรไป - มา ได้ สะดวก	กองช่าง
๗๕	โครงการก่อสร้างถนน คอนกรีตเสริมเหล็ก บ้านสระไผ่-บ้านบุไทย (ส่วนที่เหลือ)	เพื่อให้ประชาชน สามารถสัญจรไป - มา ได้สะดวก	ดำเนินการก่อสร้างถนน คอนกรีตเสริมเหล็ก ขนาด กว้าง ๕.๐๐ เมตร ยาว ๒๒๐ เมตร หนา ๐.๑๕ เมตร หรือ พื้นที่คอนกรีตเสริมเหล็กไม่ น้อยกว่า ๑,๑๐๐ ตาราง เมตร พร้อมลงทางดินถม ตามสภาพ รายละเอียดตาม ปริมาณงานและแบบแปลน กำหนด	-	-	-	๕๐๐,๐๐๐	๕๐๐,๐๐๐	การ คมนาคม สะดวก	ประชาชนสามารถ สัญจรไป - มา ได้ สะดวก	กองช่าง

รายละเอียดโครงการพัฒนา
แผนพัฒนาท้องถิ่น (พ.ศ. ๒๕๖๑ – ๒๕๖๕)
องค์การบริหารส่วนตำบลห้วยยาง อำเภอบัวใหญ่ จังหวัดนครราชสีมา

แบบ ผ. ๐๒

- ก. ยุทธศาสตร์จังหวัดที่ ๒ การลดความเหลื่อมล้ำ เพื่อยกระดับสังคมให้เป็นเมืองน่าอยู่ ตามแนวทางเศรษฐกิจพอเพียง
 ข. ยุทธศาสตร์การพัฒนาขององค์กรปกครองส่วนท้องถิ่นในเขตจังหวัดที่ ๖ ยุทธศาสตร์การพัฒนาด้านโครงสร้างพื้นฐาน
 ยุทธศาสตร์การพัฒนาของ อบต.ห้วยยาง ที่ ๙ ยุทธศาสตร์ด้านโครงสร้างพื้นฐาน

๗. แผนงานอุตสาหกรรมและการโยธา : งานก่อสร้างโครงสร้างพื้นฐาน (แนวทางที่ ๒ จัดให้มีการรักษาโครงสร้างพื้นฐานทางบก ทางน้ำ ทางระบายน้ำและปรับปรุงบำรุงรักษาในเขตชุมชนท้องถิ่น)

ที่	โครงการ	วัตถุประสงค์	เป้าหมาย (ผลผลิตของโครงการ)	งบประมาณ					ตัวชี้วัด (KPI)	ผลที่คาดว่าจะได้รับ	หน่วยงาน รับผิดชอบหลัก
				๒๕๖๑ (บาท)	๒๕๖๒ (บาท)	๒๕๖๓ (บาท)	๒๕๖๔ (บาท)	๒๕๖๕ (บาท)			
๗๖	โครงการก่อสร้างโรงเก็บปุ๋ยและอุปกรณ์ทางการเกษตร บ้านขามเตี้ย หมู่ที่ ๔	เพื่อใช้เก็บปุ๋ยและอุปกรณ์ทางการเกษตรของหมู่บ้านขามเตี้ย	ก่อสร้างโรงเก็บปุ๋ยและอุปกรณ์ทางการเกษตร ขนาดกว้าง ๘.๐๐ เมตร ยาว ๑๒.๐๐ เมตร รายละเอียดตามปริมาณงานและแบบแปลนกำหนด	-	-	-	-	๔๘๐,๐๐๐	โรงเก็บปุ๋ย ๑ โรง	ประชาชนมีที่เก็บปุ๋ยและอุปกรณ์ทางการเกษตร	กองช่าง
๗๗	โครงการก่อสร้างท่อเหลี่ยม(บล็อกคอนเวร์รีส) บ้านขามเตี้ย หมู่ที่ ๔ (ลำห้วยโสกผีตาย)	เพื่อเป็นทางข้ามในการสัญจรไปมาได้สะดวก	ก่อสร้างท่อเหลี่ยม คสล. ขนาด ๑.๘๐x๑.๘๐ เมตร ยาว ๕.๐๐ เมตร จำนวน ๒ ช่อง ๒ จุด บริเวณนางคำ มี พันธุ์โคตร และนางทองป้อ แก้วสถิต รายละเอียดตามปริมาณงานและแบบแปลนกำหนด	-	-	-	-	๓๐๐,๐๐๐	การคมนาคมสะดวก	ประชาชนสามารถสัญจรไป – มา ได้สะดวก	กองช่าง

รายละเอียดโครงการพัฒนา
แผนพัฒนาท้องถิ่น (พ.ศ. ๒๕๖๑ – ๒๕๖๕)
องค์การบริหารส่วนตำบลห้วยยาง อำเภอบัวใหญ่ จังหวัดนครราชสีมา

แบบ ผ. ๐๒

ก. ยุทธศาสตร์จังหวัดที่ ๒ การลดความเหลื่อมล้ำ เพื่อยกระดับสังคมให้เป็นเมืองน่าอยู่ ตามแนวทางเศรษฐกิจพอเพียง

ข. ยุทธศาสตร์การพัฒนาขององค์กรปกครองส่วนท้องถิ่นในเขตจังหวัดที่ ๖ ยุทธศาสตร์การพัฒนาด้านโครงสร้างพื้นฐาน

ยุทธศาสตร์การพัฒนาของ อบต.ห้วยยาง ที่ ๙ ยุทธศาสตร์ด้านโครงสร้างพื้นฐาน

๗. แผนงานอุตสาหกรรมและการโยธา : งานก่อสร้างโครงสร้างพื้นฐาน (แนวทางที่ ๒ จัดให้มีการรักษาโครงสร้างพื้นฐานทางบก ทางน้ำ ทางระบายน้ำและปรับปรุงบำรุงรักษาในเขตชุมชนท้องถิ่น)

ที่	โครงการ	วัตถุประสงค์	เป้าหมาย (ผลผลิตของโครงการ)	งบประมาณ					ตัวชี้วัด (KPI)	ผลที่คาดว่าจะได้รับ	หน่วยงาน รับผิดชอบหลัก
				๒๕๖๑ (บาท)	๒๕๖๒ (บาท)	๒๕๖๓ (บาท)	๒๕๖๔ (บาท)	๒๕๖๕ (บาท)			
๗๘	โครงการปรับปรุง ซ่อมแซมถนนลูกรัง บ้านขามเตี้ย หมู่ที่ ๔ (สายหนองหัวโสกแยก สระไม้-หนองหญ้า ปล้อง)	เพื่อให้ ประชาชน สามารถสัญจร ไป – มา ได้ สะดวก	ดำเนินการลงพื้นที่ทางลูกรัง กว้าง ๔.๐๐ เมตร ยาว ๘๐๐.๐๐ เมตร สูงเฉลี่ย ๐.๔๐ เมตร พร้อมดำเนินการเกรด เกลี่ย บดทับแน่น หรือมีพื้นที่ ดำเนินการรวมไม่น้อยกว่า ๓,๒๐๐.๐๐ ตารางเมตร รายละเอียดตามปริมาณงาน และแบบแปลนกำหนด	-	-	-	๓๐๐,๐๐๐	๓๐๐,๐๐๐	การ คมนาคม สะดวก	ประชาชนสามารถ สัญจรไป – มา ได้ สะดวก	กองช่าง
๗๙	โครงการปรับปรุง ซ่อมแซมถนนลูกรัง บ้านขามเตี้ย หมู่ที่ ๔ (สายบ้านนายทอง เลื่อน-ลำห้วยยาง)	เพื่อให้ ประชาชน สามารถสัญจร ไป – มา ได้ สะดวก	ดำเนินการลงพื้นที่ทางลูกรัง กว้าง ๔.๐๐ เมตร ยาว ๑,๐๐๐.๐๐ เมตร สูงเฉลี่ย ๐.๔๐ เมตร พร้อมดำเนินการ เกรดเกลี่ย บดทับแน่น หรือมี พื้นที่ดำเนินการรวมไม่น้อยกว่า ๔,๐๐๐.๐๐ ตารางเมตร รายละเอียดตามปริมาณงาน และแบบแปลนกำหนด	-	-	-	๓๐๐,๐๐๐	๓๐๐,๐๐๐	การ คมนาคม สะดวก	ประชาชนสามารถ สัญจรไป – มา ได้ สะดวก	กองช่าง

รายละเอียดโครงการพัฒนา
แผนพัฒนาท้องถิ่น (พ.ศ. ๒๕๖๑ – ๒๕๖๕)
องค์การบริหารส่วนตำบลห้วยยาง อำเภอบัวใหญ่ จังหวัดนครราชสีมา

แบบ ผ. ๐๒

ก. ยุทธศาสตร์จังหวัดที่ ๒ การลดความเหลื่อมล้ำ เพื่อยกระดับสังคมให้เป็นเมืองน่าอยู่ ตามแนวทางเศรษฐกิจพอเพียง

ข. ยุทธศาสตร์การพัฒนาขององค์กรปกครองส่วนท้องถิ่นในเขตจังหวัดที่ ๖ ยุทธศาสตร์การพัฒนาด้านโครงสร้างพื้นฐาน

ยุทธศาสตร์การพัฒนาของ อบต.ห้วยยาง ที่ ๙ ยุทธศาสตร์ด้านโครงสร้างพื้นฐาน

๗. แผนงานอุตสาหกรรมและการโยธา : งานก่อสร้างโครงสร้างพื้นฐาน (แนวทางที่ ๒ จัดให้มีการรักษาโครงสร้างพื้นฐานทางบก ทางน้ำ ทางระบายน้ำและปรับปรุงบำรุงรักษาในเขตชุมชนท้องถิ่น)

ที่	โครงการ	วัตถุประสงค์	เป้าหมาย (ผลผลิตของโครงการ)	งบประมาณ					ตัวชี้วัด (KPI)	ผลที่คาดว่าจะได้รับ	หน่วยงาน รับผิดชอบหลัก
				๒๕๖๑ (บาท)	๒๕๖๒ (บาท)	๒๕๖๓ (บาท)	๒๕๖๔ (บาท)	๒๕๖๕ (บาท)			
๘๐	โครงการปรับปรุง ซ่อมแซมถนนหินคลุก บ้านหนองไผ่งาม หมู่ที่ ๑๒	เพื่อให้ประชาชน สามารถสัญจรไป - มา ได้สะดวก	ปรับปรุงซ่อมแซมถนนหิน คลุกบ้านหนองไผ่งาม รายละเอียดตามปริมาณงาน และแบบแปลนกำหนด	-	-	-	๓๐๐,๐๐๐	๓๐๐,๐๐๐	การ คมนาคม สะดวก	ประชาชนสามารถ สัญจรไป - มา ได้ สะดวก	กองช่าง
๘๑	โครงการปรับปรุง ซ่อมแซมถนนดิน ภายในเขตตำบลห้วย ยาง	เพื่อให้ประชาชน สามารถสัญจรไป - มา ได้สะดวก	ถนนเชื่อมต่อหมู่บ้าน ทั้ง ๑๒ หมู่บ้าน	-	-	๑,๐๐๐,๐๐๐	๑,๐๐๐,๐๐๐	๑,๐๐๐,๐๐๐	การ คมนาคม สะดวก	ประชาชนสามารถ สัญจรไป - มา ได้ สะดวก	กองช่าง
๘๒	โครงการปรับปรุง ซ่อมแซมถนนลูกรัง ภายในเขตตำบลห้วย ยาง	เพื่อให้ประชาชน สามารถสัญจรไป - มา ได้สะดวก	ถนนเชื่อมต่อหมู่บ้าน ทั้ง ๑๒ หมู่บ้าน	-	-	๒,๐๐๐,๐๐๐	๒,๐๐๐,๐๐๐	๒,๐๐๐,๐๐๐	การ คมนาคม สะดวก	ประชาชนสามารถ สัญจรไป - มา ได้ สะดวก	กองช่าง
๘๓	โครงการปรับปรุง ซ่อมแซมถนนหินคลุก ภายในเขตตำบลห้วย ยาง	เพื่อให้ประชาชน สามารถสัญจรไป - มา ได้สะดวก	ถนนเชื่อมต่อหมู่บ้าน ทั้ง ๑๒ หมู่บ้าน	-	-	๓,๐๐๐,๐๐๐	๓,๐๐๐,๐๐๐	๓,๐๐๐,๐๐๐	การ คมนาคม สะดวก	ประชาชนสามารถ สัญจรไป - มา ได้ สะดวก	กองช่าง
รวม จำนวน ๘๓ โครงการ				๐.๐๐	๐.๐๐	๑๗,๑๓๓,๘๗๐	๒๐,๖๗๖,๐๓๐	๑๖,๘๒๐,๘๑๐			

รายละเอียดโครงการพัฒนา
แผนพัฒนาท้องถิ่น (พ.ศ. ๒๕๖๑ - ๒๕๖๕)
องค์การบริหารส่วนตำบลห้วยยาง อำเภอบัวใหญ่ จังหวัดนครราชสีมา

แบบ ผ. ๐๒

ก. ยุทธศาสตร์จังหวัดที่ ๒ ยกระดับสังคมให้เป็นเมืองน่าอยู่

ข. ยุทธศาสตร์การพัฒนาของ อปท. ในเขตจังหวัดที่ ๗ ด้านการพัฒนาการท่องเที่ยว ศาสนาวัฒนธรรม ประเพณีและกีฬา

ยุทธศาสตร์การพัฒนาของ อบต.ห้วยยาง ที่ ๓ ด้านการศึกษา ศาสนาและวัฒนธรรม

๘. แผนงานศาสนาวัฒนธรรมและนันทนาการ : งานศาสนาวัฒนธรรมท้องถิ่น (แนวทางที่ ๓ ส่งเสริมคุณค่าวัฒนธรรมประเพณีของชุมชน ภูมิปัญญาท้องถิ่น)

ที่	โครงการ	วัตถุประสงค์	เป้าหมาย (ผลผลิตของ โครงการ)	งบประมาณ					ตัวชี้วัด (KPI)	ผลที่คาดว่าจะ ได้รับ	หน่วยงาน รับผิดชอบหลัก
				๒๕๖๑ (บาท)	๒๕๖๒ (บาท)	๒๕๖๓ (บาท)	๒๕๖๔ (บาท)	๒๕๖๕ (บาท)			
๑	โครงการประเพณีรดน้ำ คำหัวผู้สูงอายุ (เสนอโดย ประชาคม ม.๑ - ๑๒)	เพื่ออนุรักษ์ ประเพณีไทยให้คง อยู่สืบไป	ผู้สูงอายุตำบล ห้วยยาง	๑๐๐,๐๐๐	๑๐๐,๐๐๐	๑๕๐,๐๐๐	๑๕๐,๐๐๐	๑๕๐,๐๐๐	ผู้สูงอายุที่เข้า ร่วมโครงการ	ประเพณีไทยยังคง อยู่สืบไป	กอง การศึกษา
๒	โครงการประเพณีบุญ ทอดเทียนโฮม (เสนอโดย ประชาคม ม.๑ - ๑๒)	๑. เพื่อส่งเสริม วัฒนธรรมประเพณี ๒. สร้างความ สามัคคี	ประชาชนทุก หมู่บ้านในเขต พื้นที่	๑๐๐,๐๐๐	๑๐๐,๐๐๐	๑๐๐,๐๐๐	๑๐๐,๐๐๐	๑๐๐,๐๐๐	จำนวน ประชาชนที่เข้า ร่วมโครงการ	ประชาชนมีส่วนร่วม ในการอนุรักษ์ วัฒนธรรม	กอง การศึกษา
๓	โครงการงานประเพณีบัว ใหม่-บัวใหญ่ (เสนอโดย ประชาคม ม.๑ - ม.๑๒)	๑. เพื่อส่งเสริม วัฒนธรรมประเพณี ให้คงอยู่สืบไป ๒. สร้างความ สามัคคีให้เกิดขึ้นกับ ประชาชนและ บุคลากรของ อบต.	ประชาชนทุก หมู่บ้านในเขต พื้นที่ และ บุคลากรของ อบต. ร่วมกับ หน่วยงาน ราชการอื่น	๑๐๐,๐๐๐	๑๐๐,๐๐๐	๕๐,๐๐๐	๕๐,๐๐๐	๕๐,๐๐๐	จำนวน ประชาชน และ บุคลากร อบต. ที่เข้าร่วม โครงการ	ประชาชน และ บุคลากรของ อบต. มีส่วนร่วมในการ อนุรักษ์วัฒนธรรม	กอง การศึกษา

รายละเอียดโครงการพัฒนา
แผนพัฒนาท้องถิ่น (พ.ศ. ๒๕๖๑ - ๒๕๖๕)
องค์การบริหารส่วนตำบลห้วยยาง อำเภอบัวใหญ่ จังหวัดนครราชสีมา

แบบ ผ. ๐๒

ก. ยุทธศาสตร์จังหวัดที่ ๒ ยกระดับสังคมให้เป็นเมืองน่าอยู่

ข. ยุทธศาสตร์การพัฒนาของ อปท. ในเขตจังหวัดที่ ๗ ด้านการพัฒนาการท่องเที่ยว ศาสนาวัฒนธรรม ประเพณีและกีฬา

ยุทธศาสตร์การพัฒนาของ อบต.ห้วยยาง ที่ ๓ ด้านการศาสนา ศาสนาและวัฒนธรรม

๘. แผนงานศาสนาวัฒนธรรมและนันทนาการ : งานศาสนาวัฒนธรรมท้องถิ่น (แนวทางที่ ๓ ส่งเสริมคุณค่าวัฒนธรรมประเพณีของชุมชน ภูมิปัญญาท้องถิ่น)

ที่	โครงการ	วัตถุประสงค์	เป้าหมาย (ผลผลิตของ โครงการ)	งบประมาณ					ตัวชี้วัด (KPI)	ผลที่คาดว่าจะ ได้รับ	หน่วยงาน รับผิดชอบหลัก
				๒๕๖๑ (บาท)	๒๕๖๒ (บาท)	๒๕๖๓ (บาท)	๒๕๖๔ (บาท)	๒๕๖๕ (บาท)			
๔	อุดหนุนโครงการจัดงาน ฉลองชัยชนะท้าวสุระนารี (งานบัวใหม่-บัวใหญ่)	ประชาชนได้รำลึกใน พระกรุณาธิคุณ	อุดหนุน อำเภอ บัวใหญ่	๔๐,๐๐๐	๔๐,๐๐๐	๔๐,๐๐๐	๔๐,๐๐๐	๔๐,๐๐๐	ประชาชน สำนึกในพระ กรุณาธิคุณ	ประชาชนมีส่วนร่วมใน การรำลึกในพระ กรุณาธิคุณ	กอง การศึกษา

รายละเอียดโครงการพัฒนา
แผนพัฒนาท้องถิ่น (พ.ศ. ๒๕๖๑ - ๒๕๖๕)
องค์การบริหารส่วนตำบลห้วยยาง อำเภอบัวใหญ่ จังหวัดนครราชสีมา

แบบ ผ. ๐๒

ก. ยุทธศาสตร์จังหวัดที่ ๒ ยกระดับสังคมให้เป็นเมืองน่าอยู่

ข. ยุทธศาสตร์การพัฒนาของ อปท. ในเขตจังหวัดที่ ๗ ด้านการพัฒนาการท่องเที่ยว ศาสนาวัฒนธรรม ประเพณีและกีฬา

ยุทธศาสตร์การพัฒนาของ อบต.ห้วยยาง ที่ ๗ ด้านการกีฬาและนันทนาการ

๘. แผนงานศาสนาวัฒนธรรมและนันทนาการ : งานกีฬาและนันทนาการ (แนวทางที่ ๒ ส่งเสริมการแข่งขันกีฬาและนันทนาการระดับเยาวชนและประชาชนเพื่อแก้ไขปัญหาเสพติด)

ที่	โครงการ	วัตถุประสงค์	เป้าหมาย (ผลผลิตของ โครงการ)	งบประมาณ					ตัวชี้วัด (KPI)	ผลที่คาดว่าจะได้รับ	หน่วยงาน รับผิดชอบหลัก
				๒๕๖๑ (บาท)	๒๕๖๒ (บาท)	๒๕๖๓ (บาท)	๒๕๖๔ (บาท)	๒๕๖๕ (บาท)			
๕	โครงการจัดการแข่งขันกีฬาประชาชนด้านยาเสพติด (เสนอโดย ม.๑-๑๒)	๑. เพื่อส่งเสริมการใช้เวลาว่างให้เกิดประโยชน์ ๒. มีความรู้รักสามัคคีในหมู่คณะ	ประชาชนในเขตพื้นที่ตำบลห้วยยาง	๑๒๐,๐๐๐	๑๒๐,๐๐๐	๑๕๐,๐๐๐	๑๕๐,๐๐๐	๑๕๐,๐๐๐	จำนวนผู้ที่เข้าร่วมโครงการ	ประชาชนได้ใช้เวลาว่างให้เกิดประโยชน์และสามัคคีกันรู้แพ้รู้ชนะ รู้ภัย	กองการศึกษา
๖	โครงการแข่งขันกีฬาท้องถิ่นสัมพันธ์ระดับอำเภอ	เพื่อเชื่อมความสัมพันธ์ระหว่างตำบลให้เกิดความสามัคคี	ผู้นำหมู่บ้าน ผู้บริหารสมาชิก อบต.พนักงาน ลูกจ้างและ ประชาชนตำบล ห้วยยางและ ตำบลใกล้เคียง	๕๐,๐๐๐	๓๐,๐๐๐	๓๐,๐๐๐	๓๐,๐๐๐	๓๐,๐๐๐	จำนวนผู้ที่เข้าร่วมโครงการ	สร้างความสามัคคีระหว่างท้องถิ่นในเขต อ.บัวใหญ่	กองการศึกษา
รวม จำนวน ๖ โครงการ				๕๑๐,๐๐๐	๔๙๐,๐๐๐	๕๒๐,๐๐๐	๕๒๐,๐๐๐	๕๒๐,๐๐๐			

รายละเอียดโครงการพัฒนา
แผนพัฒนาท้องถิ่น (พ.ศ. ๒๕๖๑ - ๒๕๖๕)
องค์การบริหารส่วนตำบลห้วยยาง อำเภอบัวใหญ่ จังหวัดนครราชสีมา

แบบ ผ. ๐๒

ก. ยุทธศาสตร์จังหวัดที่ ๑ การพัฒนาและเพิ่มขีดความสามารถในการแข่งขันทางเศรษฐกิจ

ข. ยุทธศาสตร์การพัฒนาของ อปท. ในเขตจังหวัดที่ ๓ ด้านการพัฒนาเกษตร

ยุทธศาสตร์การพัฒนาของ อบต.ห้วยยาง ที่ ๕ ด้านพานิชยกรรมและอุตสาหกรรม

๙. แผนงานการเกษตร : งานส่งเสริมการเกษตร (แนวทางการที่ ๒ ส่งเสริมOTOP ในด้านนวัตกรรม เช่นการพัฒนาคุณภาพด้านการผลิต ยกระดับสินค้าส่งออก)

ที่	โครงการ	วัตถุประสงค์	เป้าหมาย (ผลผลิตของ โครงการ)	งบประมาณ					ตัวชี้วัด (KPI)	ผลที่คาดว่าจะ ได้รับ	หน่วยงาน รับผิดชอบหลัก
				๒๕๖๑ (บาท)	๒๕๖๒ (บาท)	๒๕๖๓ (บาท)	๒๕๖๔ (บาท)	๒๕๖๕ (บาท)			
๑	โครงการจัดตั้งกลุ่ม OTOP ๑๒ หมู่บ้าน	เพื่อสร้างอาชีพ สร้างรายได้ให้กับ ประชาชน	ทุกหมู่บ้าน	-	-	๖๐,๐๐๐	๖๐,๐๐๐	๖๐,๐๐๐	รายได้ของ ประชาชน	ประชาชนมีงานทำ มีรายได้	กอง ส่งเสริม การเกษตร
๒	โครงการฝึกอาชีพ ให้กับ ประชาชน ทั้ง ๑๒ หมู่บ้าน	เพื่อฝึกอาชีพให้กับผู้ ว่างงานและผู้มีรายได้น้อย ต้องการอาชีพเสริม	ฝึกอาชีพต่างๆ ให้กับประชาชน ในตำบลห้วย ยาง ทั้ง ๑๒ หมู่บ้าน	๖๐,๐๐๐	๖๐,๐๐๐	๖๐,๐๐๐	๖๐,๐๐๐	๖๐,๐๐๐	รายได้ของ ประชาชน	ประชาชนมีอาชีพ เสริม สร้างงาน เพิ่มรายได้	กอง ส่งเสริม การเกษตร
๓	โครงการจัดตั้งกองทุนปุ๋ย ลดต้นทุนการผลิต	อุดหนุนเงินทุนเพื่อ จัดตั้งกองทุนปุ๋ย ช่วยเหลือสมาชิก กองทุนเพื่อลดต้นทุน การผลิตในการผลิต จัดตั้ง	๑๒ หมู่บ้าน	-	-	-	-	๕๐,๐๐๐	ลดต้นทุนการ ผลิต	ลดต้นทุนการผลิต สมาชิกซื้อปุ๋ยได้ใน ราคาถูก	กอง ส่งเสริม การเกษตร

รายละเอียดโครงการพัฒนา
แผนพัฒนาท้องถิ่น (พ.ศ. ๒๕๖๑ - ๒๕๖๕)
องค์การบริหารส่วนตำบลห้วยยาง อำเภอบัวใหญ่ จังหวัดนครราชสีมา

แบบ ผ. ๐๒

ก. ยุทธศาสตร์จังหวัดที่ ๑ การพัฒนาและเพิ่มขีดความสามารถในการแข่งขันทางเศรษฐกิจ

ข. ยุทธศาสตร์การพัฒนาของ อบท. ในเขตจังหวัดที่ ๓ ด้านการพัฒนาเกษตร

ยุทธศาสตร์การพัฒนาของ อบต.ห้วยยาง ที่ ๕ ด้านพานิชยกรรมและอุตสาหกรรม

๙. แผนงานการเกษตร : งานส่งเสริมการเกษตร (แนวทางที่ ๒ ส่งเสริมOTOP ในด้านนวัตกรรม เช่นการพัฒนาคุณภาพด้านการผลิต ยกกระดับสินค้าส่งออก)

ที่	โครงการ	วัตถุประสงค์	เป้าหมาย (ผลผลิตของ โครงการ)	งบประมาณ					ตัวชี้วัด (KPI)	ผลที่คาดว่าจะ ได้รับ	หน่วยงาน รับผิดชอบหลัก
				๒๕๖๑ (บาท)	๒๕๖๒ (บาท)	๒๕๖๓ (บาท)	๒๕๖๔ (บาท)	๒๕๖๕ (บาท)			
๔	โครงการส่งเสริม เศรษฐกิจพอเพียง ตาม แนวพระราชดำริ รัชกาล ที่ ๙	เพื่อให้ประชาชนรู้จัก ใช้ชีวิตอย่างพอเพียง	๑๒ หมู่บ้าน	-	-	๖๐,๐๐๐	๖๐,๐๐๐	๖๐,๐๐๐	รายได้ของ ประชาชน	ประชาชนรู้จักใช้ ชีวิตอย่างพอเพียง มีรายได้	กอง ส่งเสริม การเกษตร
๕	โครงการพัฒนาข้าวปลูก พันธุ์ดี	เพื่อจัดซื้อข้าวปลูก พันธุ์ดีให้แก่เกษตรกร ทั้ง ๑๒ หมู่บ้าน	จัดซื้อข้าวปลูก พันธุ์ดี ข้าวหอม มะลิ ๑๐๕ ให้กับเกษตรกร ทั้ง ๑๒ หมู่บ้าน	-	-	๒๐๐,๐๐๐	๒๐๐,๐๐๐	๒๐๐,๐๐๐	รายได้ของ ประชาชน	ประชาชนมีอาชีพ เสริม สร้างงาน เพิ่มรายได้	กอง ส่งเสริม การเกษตร

รายละเอียดโครงการพัฒนา
แผนพัฒนาท้องถิ่น (พ.ศ. ๒๕๖๑ - ๒๕๖๕)
องค์การบริหารส่วนตำบลห้วยยาง อำเภอบัวใหญ่ จังหวัดนครราชสีมา

แบบ ผ. ๐๒

ก. ยุทธศาสตร์จังหวัดที่ ๑ การพัฒนาและเพิ่มขีดความสามารถในการแข่งขันทางเศรษฐกิจ

ข. ยุทธศาสตร์การพัฒนาของ อปท. ในเขตจังหวัดที่ ๓ ด้านการพัฒนาเกษตร

ยุทธศาสตร์การพัฒนาของ อบต.ห้วยยาง ที่ ๖ เกษตรอินทรีย์

๙. แผนงานการเกษตร : งานส่งเสริมการเกษตร (แนวทางที่ ๒ ส่งเสริมความเข้มแข็งชุมชนโดยใช้เกษตรอินทรีย์)

ที่	โครงการ	วัตถุประสงค์	เป้าหมาย (ผลผลิตของ โครงการ)	งบประมาณ					ตัวชี้วัด (KPI)	ผลที่คาดว่าจะได้รับ	หน่วยงาน รับผิดชอบหลัก
				๒๕๖๑ (บาท)	๒๕๖๒ (บาท)	๒๕๖๓ (บาท)	๒๕๖๔ (บาท)	๒๕๖๕ (บาท)			
๖	โครงการรณรงค์ส่งเสริมการไกล่เกลี่ยข้อพิพาท	อบรมให้ความรู้เกษตรกรให้ได้รับความรู้จากประโยชน์การไกล่เกลี่ยข้อพิพาท	เกษตรกร ๑๒ หมู่บ้าน	๖๐,๐๐๐	๖๐,๐๐๐	๖๐,๐๐๐	๖๐,๐๐๐	๖๐,๐๐๐	เกษตรกรหันมาให้ความสำคัญกับการทำเกษตรอินทรีย์	เกษตรกรหันมาให้ความสำคัญกับการทำเกษตรอินทรีย์	กองส่งเสริมการเกษตร
๗	โครงการส่งเสริมว่านเมล็ดพันธุ์พืชทำปุ๋ยพืชสด	อบรมให้ความรู้การใช้ปุ๋ยพืชสดจากเมล็ดพืชที่สามารถนำมาเป็นปุ๋ยพืชสดได้เป็นโครงการต่อยอดจากโครงการไกล่เกลี่ยข้อพิพาท	เกษตรกร ๑๒ หมู่บ้าน	-	-	๖๐,๐๐๐	๖๐,๐๐๐	๖๐,๐๐๐	เกษตรกรหันมาให้ความสำคัญกับการทำเกษตรอินทรีย์	เกษตรกรหันมาให้ความสำคัญกับการทำเกษตรอินทรีย์	กองส่งเสริมการเกษตร
๘	โครงการถ่ายทอดความรู้เกี่ยวกับระบบเกษตรกรรมตามโครงการเกษตรแปลงใหญ่	เพื่อให้เกษตรกรเข้ามามีส่วนร่วมถ่ายทอดความรู้ทางเกษตรให้แก่ประชาชนตำบลห้วยยาง	ประชาชน ๑๒ หมู่บ้าน	-	-	๑๐๐,๐๐๐	๑๐๐,๐๐๐	๑๐๐,๐๐๐	ประชาชนมีศักยภาพมีทักษะความรู้	มีศูนย์ถ่ายทอดเทคโนโลยีทางการเกษตร	กองส่งเสริมการเกษตร

รายละเอียดโครงการพัฒนา
แผนพัฒนาท้องถิ่น (พ.ศ. ๒๕๖๑ - ๒๕๖๕)
องค์การบริหารส่วนตำบลห้วยยาง อำเภอบัวใหญ่ จังหวัดนครราชสีมา

แบบ ผ. ๐๒

ก. ยุทธศาสตร์จังหวัดที่ ๑ การพัฒนาและเพิ่มขีดความสามารถในการแข่งขันทางเศรษฐกิจ

ข. ยุทธศาสตร์การพัฒนาของ อปท. ในเขตจังหวัดที่ ๓ ด้านการพัฒนาเกษตร

ยุทธศาสตร์การพัฒนาของ อบต.ห้วยยาง ที่ ๖ เกษตรอินทรีย์

๙. แผนงานการเกษตร : งานส่งเสริมการเกษตร (แนวทางที่ ๒ ส่งเสริมความเข้มแข็งชุมชนโดยใช้เกษตรอินทรีย์)

ที่	โครงการ	วัตถุประสงค์	เป้าหมาย (ผลผลิตของ โครงการ)	งบประมาณ					ตัวชี้วัด (KPI)	ผลที่คาดว่าจะได้รับ	หน่วยงาน รับผิดชอบหลัก
				๒๕๖๑ (บาท)	๒๕๖๒ (บาท)	๒๕๖๓ (บาท)	๒๕๖๔ (บาท)	๒๕๖๕ (บาท)			
๙	โครงการส่งเสริมการใช้ ปุ๋ยน้ำชีวภาพเกษตร อินทรีย์	ลดรายจ่ายจากการซื้อ ปุ๋ยเคมีที่มีราคาแพง	ทุกหมู่บ้าน	-	-	๖๐,๐๐๐	๖๐,๐๐๐	๖๐,๐๐๐	เกษตรกรหัน มาให้ ความสำคัญกับ การทำเกษตร อินทรีย์	เกษตรกรหันมาให้ ความสำคัญกับการ ทำเกษตรอินทรีย์	กอง ส่งเสริม การเกษตร

รายละเอียดโครงการพัฒนา
แผนพัฒนาท้องถิ่น (พ.ศ. ๒๕๖๑ - ๒๕๖๕)
องค์การบริหารส่วนตำบลห้วยยาง อำเภอบัวใหญ่ จังหวัดนครราชสีมา

แบบ ผ. ๐๒

ก. ยุทธศาสตร์จังหวัดที่ ๓ บริหารจัดการทรัพยากรธรรมชาติ สิ่งแวดล้อม ให้มีความสมบูรณ์อย่างยั่งยืนตามแนวทางเศรษฐกิจพอเพียง และยกระดับอุทยานธรณีโคราชสู่อุทยานธรณีโลก

ข. ยุทธศาสตร์การพัฒนาของ อปท. ในเขตจังหวัดที่ ๑๐ ด้านการอนุรักษ์ทรัพยากรธรรมชาติและสิ่งแวดล้อม

ยุทธศาสตร์การพัฒนาของ อบต.ห้วยยาง ที่ ๘ ด้านทรัพยากรและสิ่งแวดล้อม

๙. แผนงานการเกษตร : งานส่งเสริมการเกษตร (แนวทางที่ ๑ บูรณาการบริหารจัดการดิน น้ำ ป่า ชยะ มลภาวะโดยมีส่วนร่วมของชุมชน)

ที่	โครงการ	วัตถุประสงค์	เป้าหมาย (ผลผลิตของ โครงการ)	งบประมาณ					ตัวชี้วัด (KPI)	ผลที่คาดว่าจะได้รับ	หน่วยงาน รับผิดชอบหลัก
				๒๕๖๑ (บาท)	๒๕๖๒ (บาท)	๒๕๖๓ (บาท)	๒๕๖๔ (บาท)	๒๕๖๕ (บาท)			
๑๐	โครงการปลูกหญ้าแฝก (เสนอโดยประชาคม ม.๑ - ๑๒)	เพื่อป้องกันการ พังทลายของหน้าดิน	เขตตำบลห้วย ยาง	๑๐,๐๐๐	๑๐,๐๐๐	๑๐,๐๐๐	๑๐,๐๐๐	๑๐,๐๐๐	อบต. มี ธรรมชาติและ สิ่งแวดล้อมที่ดี ขึ้นร้อยละ ๒	ไม่มีการพังทลาย ของหน้าดิน	กอง ส่งเสริม การเกษตร
๑๑	โครงการปลูกป่าเฉลิม พระเกียรติ (เสนอโดย ประชาคม ม.๑ ๑๒)	เพื่อให้คนรู้จัก ประโยชน์ของป่าและ มีส่วนร่วมการอนุรักษ์ ป่าภาวะโลกร้อน	พื้นที่สาธารณ ประโยชน์ ในเขตตำบล ห้วยยาง	๕๐,๐๐๐	๕๐,๐๐๐	๕๐,๐๐๐	๕๐,๐๐๐	๕๐,๐๐๐	อบต. มี ธรรมชาติและ สิ่งแวดล้อมที่ดี ขึ้นร้อยละ ๒	ป่าธรรมชาติคืนมา และมีปริมาณพื้นที่ ป่าสาธารณะเพิ่ม มากขึ้น	กอง ส่งเสริม การเกษตร
๑๒	โครงการปรับปรุงภูมิทัศน์ หนองหัวโสก หมู่ที่ ๓ บ้านห้วยยาง (เสนอโดย ประชาคม ม.๓)	เพื่อเป็นที่พักผ่อน หย่อน เป็น สวนสาธารณะ ที่สวยงาม ให้กับ ประชาชน	หนองหัวโสก หมู่ที่ ๓ บ้านห้วยยาง	-	๓๐,๐๐๐	๓๐,๐๐๐	๓๐,๐๐๐	๓๐,๐๐๐	อบต. มีสถานที่ พักผ่อนหย่อน ใจเพิ่มมากขึ้น ร้อยละ ๑	ประชาชนในพื้นที่ มีรายได้เพิ่มขึ้น และมี สวนสาธารณะที่ สวยงาม เรียบร้อย เป็นแหล่ง ท่องเที่ยวพักผ่อน หย่อนใจ	กอง ส่งเสริม การเกษตร

รายละเอียดโครงการพัฒนา
แผนพัฒนาท้องถิ่น (พ.ศ. ๒๕๖๑ - ๒๕๖๕)
องค์การบริหารส่วนตำบลห้วยยาง อำเภอบัวใหญ่ จังหวัดนครราชสีมา

แบบ ผ. ๐๒

- ก. ยุทธศาสตร์จังหวัดที่ ๓ บริหารจัดการทรัพยากรธรรมชาติ สิ่งแวดล้อม ให้มีความสมบูรณ์อย่างยั่งยืนตามแนวทางเศรษฐกิจพอเพียง และยกระดับอุทยานธรณีโคราชสู่อุทยานธรณีโลก
- ข. ยุทธศาสตร์การพัฒนาของ อบท. ในเขตจังหวัดที่ ๑๐ ด้านการอนุรักษ์ทรัพยากรธรรมชาติและสิ่งแวดล้อม
- ยุทธศาสตร์การพัฒนาของ อบต.ห้วยยาง ที่ ๘ ด้านทรัพยากรและสิ่งแวดล้อม
๙. แผนงานการเกษตร : งานส่งเสริมการเกษตร (แนวทางที่ ๑ บูรณาการบริหารจัดการดิน น้ำ ป่า ชยะ มลภาวะโดยมีส่วนร่วมของชุมชน)

ที่	โครงการ	วัตถุประสงค์	เป้าหมาย (ผลผลิตของ โครงการ)	งบประมาณ					ตัวชี้วัด (KPI)	ผลที่คาดว่าจะได้รับ	หน่วยงาน รับผิดชอบหลัก
				๒๕๖๑ (บาท)	๒๕๖๒ (บาท)	๒๕๖๓ (บาท)	๒๕๖๔ (บาท)	๒๕๖๕ (บาท)			
๑๓	โครงการปรับปรุงภูมิทัศน์ หนองไทร หมู่ที่ ๑ บ้าน ด่านช้าง (เสนอโดย ประชาคม ม.๑)	เพื่อเป็นที่พักผ่อน หย่อน เป็น สวนสาธารณะ ที่สวยงาม ให้กับ ประชาชน	หนองไทร หมู่ที่ ๑ บ้านด่านช้าง	-	๓๐,๐๐๐	๓๐,๐๐๐	๓๐,๐๐๐	๓๐,๐๐๐	อบต. มีสถานที่ พักผ่อนหย่อน ใจเพิ่มมากขึ้น ร้อยละ ๑	ประชาชนในพื้นที่ มีรายได้เพิ่มขึ้น และมี สวนสาธารณะที่ สวยงาม เรียบร้อย เป็นแหล่ง ท่องเที่ยวพักผ่อน หย่อนใจ	กอง ส่งเสริม การเกษตร
๑๔	โครงการปรับปรุงภูมิทัศน์ หนองสระไผ่ หมู่ที่ ๑๐ บ้านสระไผ่ (เสนอโดย ประชาคม ม.๑๐)	เพื่อเป็นที่พักผ่อน หย่อน เป็น สวนสาธารณะ ที่สวยงาม ให้กับ ประชาชน	หนองสระไผ่ หมู่ที่ ๑๐ บ้านสระไผ่	-	๓๐,๐๐๐	๓๐,๐๐๐	๓๐,๐๐๐	๓๐,๐๐๐	อบต. มีสถานที่ พักผ่อนหย่อน ใจเพิ่มมากขึ้น ร้อยละ ๑	ประชาชนในพื้นที่ มีรายได้เพิ่มขึ้น และมี สวนสาธารณะที่ สวยงาม เรียบร้อย เป็นแหล่ง ท่องเที่ยวพักผ่อน หย่อนใจ	กอง ส่งเสริม การเกษตร

รายละเอียดโครงการพัฒนา
แผนพัฒนาท้องถิ่น (พ.ศ. ๒๕๖๑ - ๒๕๖๕)
องค์การบริหารส่วนตำบลห้วยยาง อำเภอบัวใหญ่ จังหวัดนครราชสีมา

แบบ ผ. ๐๒

- ก. ยุทธศาสตร์จังหวัดที่ ๓ บริหารจัดการทรัพยากรธรรมชาติ สิ่งแวดล้อม ให้มีความสมบูรณ์อย่างยั่งยืนตามแนวทางเศรษฐกิจพอเพียง และยกระดับอุทยานธรณีโคราชสู่อุทยานธรณีโลก
- ข. ยุทธศาสตร์การพัฒนาของ อบท. ในเขตจังหวัดที่ ๑๐ ด้านการอนุรักษ์ทรัพยากรธรรมชาติและสิ่งแวดล้อม
- ยุทธศาสตร์การพัฒนาของ อบต.ห้วยยาง ที่ ๘ ด้านทรัพยากรและสิ่งแวดล้อม
๙. แผนงานการเกษตร : งานส่งเสริมการเกษตร (แนวทางที่ ๑ บูรณาการบริหารจัดการดิน น้ำ ป่า ขยะ มลภาวะโดยมีส่วนร่วมของชุมชน)

ที่	โครงการ	วัตถุประสงค์	เป้าหมาย (ผลผลิตของ โครงการ)	งบประมาณ					ตัวชี้วัด (KPI)	ผลที่คาดว่าจะ ได้รับ	หน่วยงาน รับผิดชอบหลัก
				๒๕๖๑ (บาท)	๒๕๖๒ (บาท)	๒๕๖๓ (บาท)	๒๕๖๔ (บาท)	๒๕๖๕ (บาท)			
๑๕	โครงการปรับปรุงภูมิทัศน์ สระใหญ่ หมู่ที่ ๘ บ้านบุ ไทย (เสนอโดยประชาคม ม.๘)	เพื่อเป็นที่พักผ่อน หย่อน เป็น สวนสาธารณะ ที่สวยงาม ให้กับ ประชาชน	สระใหญ่ หมู่ที่ ๘ บ้านบุไทย	-	๓๐,๐๐๐	๓๐,๐๐๐	๓๐,๐๐๐	๓๐,๐๐๐	อบต. มีสถานที่ พักผ่อนหย่อน ใจเพิ่มมากขึ้น ร้อยละ ๑	ประชาชนในพื้นที่ มีรายได้เพิ่มขึ้น และมี สวนสาธารณะที่ สวยงาม เรียบร้อย เป็นแหล่ง ท่องเที่ยวพักผ่อน หย่อนใจ	กอง ส่งเสริม การเกษตร
๑๖	โครงการปรับปรุงภูมิทัศน์ หนองขาม หมู่ที่ ๔ บ้าน ขามเตี้ย (เสนอโดย ประชาคม ม.๔)	เพื่อเป็นที่พักผ่อน หย่อน เป็น สวนสาธารณะ ที่สวยงาม ให้กับ ประชาชน	หนองขาม หมู่ที่ ๔ บ้านขามเตี้ย	-	๓๐,๐๐๐	๓๐,๐๐๐	๓๐,๐๐๐	๓๐,๐๐๐	อบต. มีสถานที่ พักผ่อนหย่อน ใจเพิ่มมากขึ้น ร้อยละ ๑	ประชาชนในพื้นที่ มีรายได้เพิ่มขึ้น และมี สวนสาธารณะที่ สวยงาม เรียบร้อย เป็นแหล่ง ท่องเที่ยวพักผ่อน หย่อนใจ	กอง ส่งเสริม การเกษตร

รายละเอียดโครงการพัฒนา

แผนพัฒนาท้องถิ่น (พ.ศ. ๒๕๖๑ - ๒๕๖๕)

องค์การบริหารส่วนตำบลห้วยยาง อำเภอบัวใหญ่ จังหวัดนครราชสีมา

แบบ ผ. ๐๒

ก. ยุทธศาสตร์จังหวัดที่ ๓ บริหารจัดการทรัพยากรธรรมชาติ สิ่งแวดล้อม ให้มีความสมบูรณ์อย่างยั่งยืนตามแนวทางเศรษฐกิจพอเพียง และยกระดับอุทยานธรณีโคราชสู่อุทยานธรณีโลก

ข. ยุทธศาสตร์การพัฒนาของ อบท. ในเขตจังหวัดที่ ๑๐ ด้านการอนุรักษ์ทรัพยากรธรรมชาติและสิ่งแวดล้อม

ยุทธศาสตร์การพัฒนาของ อบท.ห้วยยาง ที่ ๘ ด้านทรัพยากรและสิ่งแวดล้อม

๙. แผนงานการเกษตร : งานส่งเสริมการเกษตร (แนวทางที่ ๑ บูรณาการบริหารจัดการดิน น้ำ ป่า ขยะ มลภาวะโดยมีส่วนร่วมของชุมชน)

ที่	โครงการ	วัตถุประสงค์	เป้าหมาย (ผลผลิตของ โครงการ)	งบประมาณ					ตัวชี้วัด (KPI)	ผลที่คาดว่าจะ ได้รับ	หน่วยงาน รับผิดชอบหลัก
				๒๕๖๑ (บาท)	๒๕๖๒ (บาท)	๒๕๖๓ (บาท)	๒๕๖๔ (บาท)	๒๕๖๕ (บาท)			
๑๗	โครงการจัดการน้ำตามหลักปรัชญาเศรษฐกิจพอเพียง(ธนาคารน้ำใต้ดิน)	ฝึกอบรมให้ความรู้ด้านการบริหารจัดการน้ำเพื่อเอาไวใช้ในการเกษตร ในช่วงฤดูแล้ง	ประชาชนตำบลห้วยยาง	-	-	๕๐๐,๐๐๐	๕๐๐,๐๐๐	๕๐๐,๐๐๐	ประชาชนนำความรู้ที่ได้ไปใช้อย่างเป็นรูปธรรม	ประชาชนมีความรู้ความเข้าใจในการบริหารจัดการน้ำ	กองส่งเสริมการเกษตร
๑๘	โครงการอนุรักษ์พันธุ์กรรมพืชอันเนื่องมาจากพระราชดำริสมเด็จพระเทพรัตนราชสุดาฯ สยามบรมราชกุมารี (อพ.สธ.)	เพื่อสืบสานพระราชปณิธานในการอนุรักษ์ทรัพยากรของพระบาทสมเด็จพระปรมินทรมหาภูมิพลอดุลยเดชทรงให้ความสำคัญและเห็นความสำคัญของการอนุรักษ์พันธุ์กรรมพืช	ป่าสาธารณะ ตลูกหิน บ้านดงบัง-บ้านดงสว่าง	-	-	๕๐,๐๐๐	๕๐,๐๐๐	๕๐,๐๐๐	บรรลุตามวัตถุประสงค์ของโครงการ	คนรุ่นใหม่เห็นคุณค่าของพืชและร่วมอนุรักษ์	กองส่งเสริมการเกษตร
รวม จำนวน ๑๘ โครงการ				๑๘๐,๐๐๐	๓๓๐,๐๐๐	๑,๔๒๐,๐๐๐	๑,๔๒๐,๐๐๐	๑,๔๒๐,๐๐๐			

รายละเอียดโครงการพัฒนา
แผนพัฒนาท้องถิ่น (พ.ศ. ๒๕๖๑ - ๒๕๖๕)
องค์การบริหารส่วนตำบลห้วยยาง อำเภอบัวใหญ่ จังหวัดนครราชสีมา

แบบ ผ. ๐๒

ก. ยุทธศาสตร์จังหวัดที่ ๒ การลดความเหลื่อมล้ำ เพื่อยกระดับสังคมให้เป็นเมืองน่าอยู่ ตามแนวทางเศรษฐกิจพอเพียง

ข. ยุทธศาสตร์การพัฒนาของ อปท. ในเขตจังหวัดที่ ๔ ด้านการพัฒนาสังคม

ยุทธศาสตร์การพัฒนาของ อบต.ห้วยยาง ที่ ๔ ด้านสวัสดิการสังคมและคุณภาพชีวิต

๑๐. แผนงานงบกลาง : งานงบกลาง

ที่	โครงการ	วัตถุประสงค์	เป้าหมาย (ผลผลิตของ โครงการ)	งบประมาณ					ตัวชี้วัด (KPI)	ผลที่คาดว่าจะได้รับ	หน่วยงาน รับผิดชอบหลัก
				๒๕๖๑ (บาท)	๒๕๖๒ (บาท)	๒๕๖๓ (บาท)	๒๕๖๔ (บาท)	๒๕๖๕ (บาท)			
๑	เบี้ยยังชีพให้กับผู้ ติดเชื้อ -ผู้ป่วย เอดส์	เพื่อช่วยเหลือผู้ป่วย ให้สามารถมีชีวิตอยู่ ได้ด้วยตนเอง	ผู้ป่วยและผู้ ติดเชื้อเอดส์ใน เขตพื้นที่ ตำบล ห้วยยาง	๖๐,๐๐๐	๖๐,๐๐๐	๖๐,๐๐๐	๖๐,๐๐๐	๖๐,๐๐๐	ผู้มีสิทธิได้รับเงิน ช่วยเหลือร้อยละ ๑๐๐	ผู้ป่วยได้รับการ ดูแลและทำการ รักษา/อยู่ในสังคม ได้อย่างมีความสุข	กอง สวัสดิการ สังคม
๒	เบี้ยยังชีพ ผู้สูงอายุ	เพื่อพัฒนาคุณภาพ ชีวิตของผู้สูงอายุให้มี การดำรงชีวิตอยู่ใน สังคมได้อย่างมี ความสุข	ผู้สูงอายุในเขต พื้นที่ตำบล ห้วยยาง	๑๐,๙๘๒,๔๐๐	๑๐,๙๘๒,๔๐๐	๑๒,๐๐๐,๐๐๐	๑๓,๐๐๐,๐๐๐	๑๔,๐๐๐,๐๐๐	ผู้มีสิทธิได้รับเงิน ช่วยเหลือร้อยละ ๑๐๐	ผู้สูงอายุมีคุณภาพ ชีวิตที่ดีขึ้น หลังจากได้รับเบี้ย ยังชีพ	กอง สวัสดิการ สังคม
๓	เบี้ยยังชีพผู้พิการ	เพื่อพัฒนาคุณภาพ ชีวิตของผู้พิการให้มี การดำรงชีวิตอยู่ใน สังคมได้อย่างมี ความสุข	ผู้พิการในเขต พื้นที่ตำบล ห้วยยาง	๒,๐๐๐,๐๐๐	๒,๐๐๐,๐๐๐	๕,๐๐๐,๐๐๐	๖,๐๐๐,๐๐๐	๗,๐๐๐,๐๐๐	ผู้มีสิทธิได้รับเงิน ช่วยเหลือร้อยละ ๑๐๐	ผู้พิการมีคุณภาพ ชีวิตที่ดีขึ้น หลังจากได้รับเบี้ย ยังชีพ	กอง สวัสดิการ สังคม

รายละเอียดโครงการพัฒนา
แผนพัฒนาท้องถิ่น (พ.ศ. ๒๕๖๑ - ๒๕๖๕)
องค์การบริหารส่วนตำบลห้วยยาง อำเภอบัวใหญ่ จังหวัดนครราชสีมา

แบบ ผ. ๐๒

ก. ยุทธศาสตร์จังหวัดที่ ๒ การลดความเหลื่อมล้ำ เพื่อยกระดับสังคมให้เป็นเมืองน่าอยู่ ตามแนวทางเศรษฐกิจพอเพียง

ข. ยุทธศาสตร์การพัฒนาของ อปท. ในเขตจังหวัดที่ ๔ ด้านการพัฒนาสังคม

ยุทธศาสตร์การพัฒนาของ อบต.ห้วยยาง ที่ ๔ ด้านสวัสดิการสังคมและคุณภาพชีวิต

๑๐. แผนงานงบกลาง : งานงบกลาง

ที่	โครงการ	วัตถุประสงค์	เป้าหมาย (ผลผลิต ของ โครงการ)	งบประมาณ					ตัวชี้วัด (KPI)	ผลที่คาดว่าจะได้รับ	หน่วยงาน รับผิดชอบหลัก
				๒๕๖๑ (บาท)	๒๕๖๒ (บาท)	๒๕๖๓ (บาท)	๒๕๖๔ (บาท)	๒๕๖๕ (บาท)			
๔	อุดหนุนกองทุน สวัสดิการตำบล ห้วยยาง (เสนอ โดยประชาคม ม. ๑ - ๑๒)	เพื่อสมทบกองทุน สวัสดิการชุมชนตำบล ห้วยยาง	กองทุน สวัสดิการ ชุมชนตำบล ห้วยยาง	๒๐,๐๐๐	๒๐,๐๐๐	๒๐,๐๐๐	๒๐,๐๐๐	๒๐,๐๐๐	ประชาชนมี รายได้เพิ่มขึ้น ไม่น้อยกว่า ร้อยละ ๒	กองทุน สวัสดิการชุม ชนตำบลห้วย ยางเป็นกองทุน ที่เข้มแข็งมาก ขึ้น	กอง สวัสดิการ สังคม
๕	สมทบกองทุน หลักประกัน สุขภาพในระดับ ท้องถิ่นหรือพื้นที่ อบต.ห้วยยาง	เพื่อสมทบกองทุน หลักประกันสุขภาพในระดับ ท้องถิ่นหรือพื้นที่ตำบลห้วย ยาง เพื่อดำเนินงานต่างๆ และสนับสนุนการดำเนิน โครงการ ดังนี้ ๑. สนับสนุนหน่วยบริการ หรือสถานบริการ หรือ หน่วยงานสาธารณสุขใน พื้นที่ ๒. สนับสนุนกลุ่มหรือองค์กร ประชาชน หรือหน่วยอื่น	กองทุน หลักประกัน สุขภาพใน ระดับ ท้องถิ่น	๒๐๐,๐๐๐	๒๐๐,๐๐๐	๒๐๐,๐๐๐	๒๐๐,๐๐๐	๒๐๐,๐๐๐	ร้อยละของ กองทุนหลัก ประกัน สุขภาพได้รับ เงินสมทบ	ประชาชนมี สุขภาพดีทั่ว หน้า	สำนัก งานปลัด
รวม จำนวน ๕ โครงการ				๑๓,๒๖๒,๔๐๐	๑๓,๒๖๒,๔๐๐	๑๗,๒๘๐,๐๐๐	๑๙,๒๘๐,๐๐๐	๒๑,๒๘๐,๐๐๐			

รายละเอียดโครงการพัฒนา

แผนพัฒนาท้องถิ่น (พ.ศ. ๒๕๖๑ - ๒๕๖๕)

สำหรับ โครงการที่เกี่วข้องกับภาพขององค์กรปกครองส่วนท้องถิ่น
องค์การบริหารส่วนตำบลห้วยยาง อำเภอบัวใหญ่ จังหวัดนครราชสีมา

แบบ ผ. ๐๒/๑

ก. ยุทธศาสตร์จังหวัดที่ ๒ การลดความเหลื่อมล้ำ เพื่อยกระดับสังคมให้เป็นเมืองน่าอยู่ ตามแนวทางเศรษฐกิจพอเพียง

ข. ยุทธศาสตร์การพัฒนาขององค์กรปกครองส่วนท้องถิ่นในเขตจังหวัดที่ ๖ ยุทธศาสตร์การพัฒนาด้านโครงสร้างพื้นฐาน

ยุทธศาสตร์การพัฒนาของ อบต.ห้วยยาง ที่ ๙ ยุทธศาสตร์ด้านโครงสร้างพื้นฐาน

๓.๑ แผนงานอุตสาหกรรมและการโยธา : งานก่อสร้างโครงสร้างพื้นฐาน (แนวทางที่ ๒ จัดให้มีการรักษาโครงสร้างพื้นฐานทางบก ทางน้ำ ทางระบายน้ำและปรับปรุงบำรุงรักษาในเขตชุมชนท้องถิ่น)

ที่	โครงการ	วัตถุประสงค์	เป้าหมาย (ผลผลิตของโครงการ)	งบประมาณ					ตัวชี้วัด (KPI)	ผลที่คาดว่าจะได้รับ	หน่วยงาน รับผิดชอบหลัก
				๒๕๖๑ (บาท)	๒๕๖๒ (บาท)	๒๕๖๓ (บาท)	๒๕๖๔ (บาท)	๒๕๖๕ (บาท)			
๑	โครงการงานซ่อมสร้างถนนลาดยางผิวจราจรชนิดแอสฟัลติกคอนกรีต สายด้านข้าง-บ้านหนองหญ้าปล้อง (จากบ้านหนองไผ่งาม-บ้านขามเตี้ย)	เพื่อให้ประชาชนสามารถสัญจรไป-มา ได้สะดวก	โดยทำการซ่อมสร้างผิวจราจรกว้าง ๘.๐๐ เมตร ยาว ๖,๑๒๕ เมตร ผิวจราจรหนา ๐.๐๕ เมตร หรือมีพื้นที่รวมไม่น้อยกว่า ๔๙,๐๐๐ ตารางเมตร ก่อสร้างตามแบบและปริมาณงานที่กำหนด	-	-	๙,๔๗๔,๔๐๐	๙,๔๗๔,๔๐๐	๙,๔๗๔,๔๐๐	ถนน จำนวน ๑ เส้น	มีถนน ที่ประชาชน สามารถสัญจร ไป - มา ได้ สะดวก	อบต. ห้วยยาง (กองช่าง)
๒	โครงการก่อสร้างถนนคอนกรีตเสริมเหล็ก บ้านดอนกระชาย-บ้านเพี้ยไชย์ ต.ห้วยยาง อ.บัวใหญ่ จ.นครราชสีมา	เพื่อให้ประชาชนสามารถสัญจรไป-มา ได้สะดวก	ดำเนินการก่อสร้างถนนคอนกรีตเสริมเหล็ก ผิวจราจรกว้าง ๕.๐๐ เมตร .ยาว ๖๐๐.๐๐ เมตร หนา ๐.๑๕ เมตร ลงไหล่ทางดินถมตามสภาพ รายละเอียดตามปริมาณงานและแบบแปลนกำหนด	-	-	๒,๑๒๐,๑๕๐	๒,๑๒๐,๑๕๐	๒,๑๒๐,๑๕๐	ถนน จำนวน ๑ เส้น	มีถนน ที่ประชาชน สามารถสัญจร ไป - มา ได้ สะดวก	อบต. ห้วยยาง (กองช่าง)

รายละเอียดโครงการพัฒนา

แผนพัฒนาท้องถิ่น (พ.ศ. ๒๕๖๑ - ๒๕๖๕)

สำหรับ โครงการที่เกี่วข้องกับขององค์กรปกครองส่วนท้องถิ่น

องค์การบริหารส่วนตำบลห้วยยาง อำเภอบัวใหญ่ จังหวัดนครราชสีมา

แบบ ผ. ๐๒/๑

ก. ยุทธศาสตร์จังหวัดที่ ๒ การลดความเหลื่อมล้ำ เพื่อยกระดับสังคมให้เป็นเมืองน่าอยู่ ตามแนวทางเศรษฐกิจพอเพียง

ข. ยุทธศาสตร์การพัฒนาขององค์กรปกครองส่วนท้องถิ่นในเขตจังหวัดที่ ๖ ยุทธศาสตร์การพัฒนาด้านโครงสร้างพื้นฐาน

ยุทธศาสตร์การพัฒนาของ อบต.ห้วยยาง ที่ ๙ ยุทธศาสตร์ด้านโครงสร้างพื้นฐาน

๓.๑ แผนงานอุตสาหกรรมและการโยธา : งานก่อสร้างโครงสร้างพื้นฐาน (แนวทางที่ ๒ จัดให้มีการรักษาโครงสร้างพื้นฐานทางบก ทางน้ำ ทางระบายน้ำและปรับปรุงบำรุงรักษาในเขตชุมชนท้องถิ่น)

ที่	โครงการ	วัตถุประสงค์	เป้าหมาย (ผลผลิตของโครงการ)	งบประมาณ					ตัวชี้วัด (KPI)	ผลที่คาดว่าจะได้รับ	หน่วยงาน รับผิดชอบหลัก
				๒๕๖๑ (บาท)	๒๕๖๒ (บาท)	๒๕๖๓ (บาท)	๒๕๖๔ (บาท)	๒๕๖๕ (บาท)			
๓	โครงการก่อสร้างถนนคอนกรีตเสริมเหล็ก บ้านด่านช้าง-บ้านดอนกระชาย ต.ห้วยยาง อ.บัวใหญ่ จ.นครราชสีมา	เพื่อให้ประชาชนสามารถสัญจรไป-มา ได้สะดวก	ดำเนินการก่อสร้างถนนคอนกรีตเสริมเหล็ก ผิวจราจรกว้าง ๕.๐๐ เมตร .ยาว ๑,๕๐๐.๐๐ เมตร หนา ๐.๑๕ เมตร ลงไหล่ทางดินถมตามสภาพ รายละเอียดตามปริมาณงานและแบบแปลนกำหนด			๕,๐๐๐,๐๐๐	๕,๐๐๐,๐๐๐	๕,๐๐๐,๐๐๐	ถนน จำนวน ๑ เส้น	มีถนน ที่ประชาชน สามารถสัญจร ไป - มา ได้ สะดวก	อบต. ห้วยยาง (กองช่าง)
๔	โครงการก่อสร้างถนนคอนกรีตเสริมเหล็ก บ้านห้วยยาง-บ้านดอนกระชาย ต.ห้วยยาง อ.บัวใหญ่ จ.นครราชสีมา	เพื่อให้ประชาชนสามารถสัญจรไป-มา ได้สะดวก	ดำเนินการก่อสร้างถนนคอนกรีตเสริมเหล็ก ผิวจราจรกว้าง ๕.๐๐ เมตร .ยาว ๑,๕๐๐.๐๐ เมตร หนา ๐.๑๕ เมตร ลงไหล่ทางดินถมตามสภาพ รายละเอียดตามปริมาณงานและแบบแปลนกำหนด	-	-	๕,๐๐๐,๐๐๐	๕,๐๐๐,๐๐๐	๕,๐๐๐,๐๐๐	ถนน จำนวน ๑ เส้น	มีถนน ที่ประชาชน สามารถสัญจร ไป - มา ได้ สะดวก	อบต. ห้วยยาง (กองช่าง)

รายละเอียดโครงการพัฒนา

แผนพัฒนาท้องถิ่น (พ.ศ. ๒๕๖๑ - ๒๕๖๕)

สำหรับ โครงการที่เกี่วข้องกับขององค์กรปกครองส่วนท้องถิ่น
องค์การบริหารส่วนตำบลห้วยยาง อำเภอบัวใหญ่ จังหวัดนครราชสีมา

แบบ ผ. ๐๒/๑

ก. ยุทธศาสตร์จังหวัดที่ ๒ การลดความเหลื่อมล้ำ เพื่อยกระดับสังคมให้เป็นเมืองน่าอยู่ ตามแนวทางเศรษฐกิจพอเพียง

ข. ยุทธศาสตร์การพัฒนาขององค์กรปกครองส่วนท้องถิ่นในเขตจังหวัดที่ ๖ ยุทธศาสตร์การพัฒนาด้านโครงสร้างพื้นฐาน

ยุทธศาสตร์การพัฒนาของ อบต.ห้วยยาง ที่ ๙ ยุทธศาสตร์ด้านโครงสร้างพื้นฐาน

๓.๑ แผนงานอุตสาหกรรมและการโยธา : งานก่อสร้างโครงสร้างพื้นฐาน (แนวทางที่ ๒ จัดให้มีการรักษาโครงสร้างพื้นฐานทางบก ทางน้ำ ทางระบายน้ำและปรับปรุงบำรุงรักษาในเขตชุมชนท้องถิ่น)

ที่	โครงการ	วัตถุประสงค์	เป้าหมาย (ผลผลิตของโครงการ)	งบประมาณ					ตัวชี้วัด (KPI)	ผลที่คาดว่าจะได้รับ	หน่วยงาน รับผิดชอบหลัก
				๒๕๖๑ (บาท)	๒๕๖๒ (บาท)	๒๕๖๓ (บาท)	๒๕๖๔ (บาท)	๒๕๖๕ (บาท)			
๕	โครงการก่อสร้างถนนคอนกรีตเสริมเหล็ก บ้านห้วยยาง-ถนนลาดยาง ต.ห้วยยาง อ.บัวใหญ่ จ.นครราชสีมา	เพื่อให้ประชาชนสามารถสัญจรไป-มา ได้สะดวก	ดำเนินการก่อสร้างถนนคอนกรีตเสริมเหล็ก ผิวจราจรกว้าง ๕.๐๐ เมตร ยาว ๑,๕๐๐.๐๐ เมตร หนา ๐.๑๕ เมตร ลงไหล่ทางดินถมตามสภาพ รายละเอียดตามปริมาณงานและแบบแปลนกำหนด			๕,๐๐๐,๐๐๐	๕,๐๐๐,๐๐๐	๕,๐๐๐,๐๐๐	ถนนจำนวน ๑ เส้น	มีถนนที่ประชาชนสามารถสัญจรไป-มา ได้สะดวก	อบต.ห้วยยาง (กองช่าง)
๖	โครงการก่อสร้างถนนคอนกรีตเสริมเหล็ก บ้านสระไผ่-บ้านหนองหญ้าปล้อง ต.ห้วยยาง อ.บัวใหญ่ จ.นครราชสีมา	เพื่อให้ประชาชนสามารถสัญจรไป-มา ได้สะดวก	ดำเนินการก่อสร้างถนนคอนกรีตเสริมเหล็ก ผิวจราจรกว้าง ๕.๐๐ เมตร ยาว ๒,๗๗๐.๐๐ เมตร หนา ๐.๑๕ เมตร ลงไหล่ทางดินถมตามสภาพ รายละเอียดตามปริมาณงานและแบบแปลนกำหนด	-	-	๙,๘๐๐,๐๐๐	๙,๘๐๐,๐๐๐	๙,๘๐๐,๐๐๐	ถนนจำนวน ๑ เส้น	มีถนนที่ประชาชนสามารถสัญจรไป-มา ได้สะดวก	อบต.ห้วยยาง (กองช่าง)

รายละเอียดโครงการพัฒนา

แผนพัฒนาท้องถิ่น (พ.ศ. ๒๕๖๑ - ๒๕๖๕)

สำหรับ โครงการที่เกี่วข้องกับขององค์กรปกครองส่วนท้องถิ่น

องค์การบริหารส่วนตำบลห้วยยาง อำเภอบัวใหญ่ จังหวัดนครราชสีมา

แบบ ผ. ๐๒/๑

ก. ยุทธศาสตร์จังหวัดที่ ๒ การลดความเหลื่อมล้ำ เพื่อยกระดับสังคมให้เป็นเมืองน่าอยู่ ตามแนวทางเศรษฐกิจพอเพียง

ข. ยุทธศาสตร์การพัฒนาขององค์กรปกครองส่วนท้องถิ่นในเขตจังหวัดที่ ๖ ยุทธศาสตร์การพัฒนาด้านโครงสร้างพื้นฐาน

ยุทธศาสตร์การพัฒนาของ อบต.ห้วยยาง ที่ ๙ ยุทธศาสตร์ด้านโครงสร้างพื้นฐาน

๓.๑ แผนงานอุตสาหกรรมและการโยธา : งานก่อสร้างโครงสร้างพื้นฐาน (แนวทางที่ ๒ จัดให้มีการรักษาโครงสร้างพื้นฐานทางบก ทางน้ำ ทางระบายน้ำและปรับปรุงบำรุงรักษาในเขตชุมชนท้องถิ่น)

ที่	โครงการ	วัตถุประสงค์	เป้าหมาย (ผลผลิตของโครงการ)	งบประมาณ					ตัวชี้วัด (KPI)	ผลที่คาดว่าจะได้รับ	หน่วยงาน รับผิดชอบหลัก
				๒๕๖๑ (บาท)	๒๕๖๒ (บาท)	๒๕๖๓ (บาท)	๒๕๖๔ (บาท)	๒๕๖๕ (บาท)			
๗	โครงการก่อสร้างถนนคอนกรีตเสริมเหล็ก บ้านห้วยศรี-บ้านดงสว่าง ต.ห้วยยาง อ.บัวใหญ่ จ.นครราชสีมา	เพื่อให้ประชาชนสามารถสัญจรไป-มา ได้สะดวก	ดำเนินการก่อสร้างถนนคอนกรีตเสริมเหล็ก ผิวจราจรกว้าง ๕.๐๐ เมตร ยาว ๒,๑๐๐.๐๐ เมตร หนา ๐.๑๕ เมตร ลงไหล่ทางดินถมตามสภาพ รายละเอียดตามปริมาณงานและแบบแปลนกำหนด			๗,๓๖๐,๐๐๐	๗,๓๖๐,๐๐๐	๗,๓๖๐,๐๐๐	ถนนจำนวน ๑ เส้น	มีถนนที่ประชาชนสามารถสัญจรไป-มา ได้สะดวก	อบต.ห้วยยาง (กองช่าง)
๘	โครงการก่อสร้างถนนคอนกรีตเสริมเหล็ก บ้านห้วยศรี-บ้านเก่าจิว ต.ห้วยยาง อ.บัวใหญ่ จ.นครราชสีมา	เพื่อให้ประชาชนสามารถสัญจรไป-มา ได้สะดวก	ดำเนินการก่อสร้างถนนคอนกรีตเสริมเหล็ก ผิวจราจรกว้าง ๕.๐๐ เมตร ยาว ๒,๑๐๐.๐๐ เมตร หนา ๐.๑๕ เมตร ลงไหล่ทางดินถมตามสภาพ รายละเอียดตามปริมาณงานและแบบแปลนกำหนด	-	-	๙,๘๐๐,๐๐๐	๙,๘๐๐,๐๐๐	๙,๘๐๐,๐๐๐	ถนนจำนวน ๑ เส้น	มีถนนที่ประชาชนสามารถสัญจรไป-มา ได้สะดวก	อบต.ห้วยยาง (กองช่าง)

รายละเอียดโครงการพัฒนา

แผนพัฒนาท้องถิ่น (พ.ศ. ๒๕๖๑ - ๒๕๖๕)

สำหรับ โครงการที่เกี่วข้องกับขององค์กรปกครองส่วนท้องถิ่น

องค์การบริหารส่วนตำบลห้วยยาง อำเภอบัวใหญ่ จังหวัดนครราชสีมา

แบบ ผ. ๐๒/๑

ก. ยุทธศาสตร์จังหวัดที่ ๒ การลดความเหลื่อมล้ำ เพื่อยกระดับสังคมให้เป็นเมืองน่าอยู่ ตามแนวทางเศรษฐกิจพอเพียง

ข. ยุทธศาสตร์การพัฒนาขององค์กรปกครองส่วนท้องถิ่นในเขตจังหวัดที่ ๖ ยุทธศาสตร์การพัฒนาด้านโครงสร้างพื้นฐาน

ยุทธศาสตร์การพัฒนาของ อบต.ห้วยยาง ที่ ๙ ยุทธศาสตร์ด้านโครงสร้างพื้นฐาน

๓.๑ แผนงานอุตสาหกรรมและการโยธา : งานก่อสร้างโครงสร้างพื้นฐาน (แนวทางที่ ๒ จัดให้มีการรักษาโครงสร้างพื้นฐานทางบก ทางน้ำ ทางระบายน้ำและปรับปรุงบำรุงรักษาในเขตชุมชนท้องถิ่น)

ที่	โครงการ	วัตถุประสงค์	เป้าหมาย (ผลผลิตของโครงการ)	งบประมาณ					ตัวชี้วัด (KPI)	ผลที่คาดว่าจะได้รับ	หน่วยงาน รับผิดชอบหลัก
				๒๕๖๑ (บาท)	๒๕๖๒ (บาท)	๒๕๖๓ (บาท)	๒๕๖๔ (บาท)	๒๕๖๕ (บาท)			
๙	โครงการก่อสร้างถนน ทิน คลูก บ้านดงสว่าง หมู่ที่ ๑๑ (นายนายวีระชัย ชุม กว้าง-นายนายประสิทธิ์ ดำรงศิลป์ ต.ห้วยยาง อ.บัวใหญ่ จ.นครราชสีมา	เพื่อให้ประชาชน สามารถสัญจรไป - มา ได้สะดวก	ดำเนินการก่อสร้างถนนผิว จราจรกว้าง ๕.๐๐ เมตร .ยาว ๒,๓๐๐.๐๐ เมตร หนา ๐.๑๕ เมตร พื้นที่ดำเนินการไม่น้อย กว่า ๑๑,๕๐๐ ตารางเมตรลง เกรดเกลี่ยบดทับแน่น รายละเอียดตามปริมาณงาน และแบบแปลนกำหนด			๑,๘๘๗,๗๓๐	๑,๘๘๗,๗๓๐	๑,๘๘๗,๗๓๐	ถนน จำนวน ๑ เส้น	มีถนน ที่ประชาชน สามารถสัญจร ไป - มา ได้ สะดวก	อบต. ห้วยยาง (กองช่าง)
๑๐	โครงการก่อสร้าง ถนนลาดยางแอสฟัลท์ ติกคอนกรีต บ้านหนองไผ่ งาม หมู่ที่ ๑๒ ต.ห้วยยาง อ.บัวใหญ่ จ.นครราชสีมา (ซอยบ้านนางนวล เปานิล)	เพื่อให้ประชาชน สามารถสัญจรไป - มา ได้สะดวก	โดยทำการก่อสร้างถนนลาดยาง แอสฟัลท์ติกคอนกรีต รายละเอียดตามปริมาณงาน และแบบแปลนกำหนด			๑,๐๐๐,๐๐๐	๑,๐๐๐,๐๐๐	๑,๐๐๐,๐๐๐	ถนน จำนวน ๑ เส้น	มีถนน ที่ประชาชน สามารถสัญจร ไป - มา ได้ สะดวก	อบต. ห้วยยาง (กองช่าง)

รายละเอียดโครงการพัฒนา

แผนพัฒนาท้องถิ่น (พ.ศ. ๒๕๖๑ - ๒๕๖๕)

สำหรับ โครงการที่เกี่วข้องกับภาพขององค์กรปกครองส่วนท้องถิ่น

องค์การบริหารส่วนตำบลห้วยยาง อำเภอบัวใหญ่ จังหวัดนครราชสีมา

แบบ ผ. ๐๒/๑

ก. ยุทธศาสตร์จังหวัดที่ ๒ การลดความเหลื่อมล้ำ เพื่อยกระดับสังคมให้เป็นเมืองน่าอยู่ ตามแนวทางเศรษฐกิจพอเพียง

ข. ยุทธศาสตร์การพัฒนาขององค์กรปกครองส่วนท้องถิ่นในเขตจังหวัดที่ ๖ ยุทธศาสตร์การพัฒนาด้านโครงสร้างพื้นฐาน

ยุทธศาสตร์การพัฒนาของ อบต.ห้วยยาง ที่ ๙ ยุทธศาสตร์ด้านโครงสร้างพื้นฐาน

๓.๑ แผนงานอุตสาหกรรมและการโยธา : งานก่อสร้างโครงสร้างพื้นฐาน (แนวทางที่ ๒ จัดให้มีการรักษาโครงสร้างพื้นฐานทางบก ทางน้ำ ทางระบายน้ำและปรับปรุงบำรุงรักษาในเขตชุมชนท้องถิ่น)

ที่	โครงการ	วัตถุประสงค์	เป้าหมาย (ผลผลิตของโครงการ)	งบประมาณ					ตัวชี้วัด (KPI)	ผลที่คาดว่าจะได้รับ	หน่วยงาน รับผิดชอบหลัก
				๒๕๖๑ (บาท)	๒๕๖๒ (บาท)	๒๕๖๓ (บาท)	๒๕๖๔ (บาท)	๒๕๖๕ (บาท)			
๑๑	โครงการก่อสร้างรางระบายน้ำพร้อมขยายฟุตบาททางเท้า ๒ ข้าง บ้านหนองไผ่งาม หมู่ที่ ๑๒ ต.ห้วยยาง อ.บัวใหญ่ จ.นครราชสีมา	เพื่อให้ประชาชนสามารถสัญจรไป - มา ได้สะดวก	ดำเนินการก่อสร้างรางระบายน้ำพร้อมฟุตบาททางเท้า ข้างที่ ๑ จากบ้านนางทองดี จิตละม่อม-บ้านนายมงคล การปลูก ขนาดกว้าง ๒.๐๐ เมตร ยาว ๑,๐๐๐ เมตร ข้างที่ ๒ จากบ้านนางทองย่น จันทะนาม-บ้านนายอำไพ เปานิล กว้าง ๒.๐๐ เมตร ยาว ๘๐๐ เมตร รายละเอียดตามปริมาณงานและแบบแปลนกำหนด			๒,๐๐๐,๐๐๐	๒,๐๐๐,๐๐๐	๒,๐๐๐,๐๐๐	ถนน จำนวน ๑ เส้น	มีถนน ที่ประชาชน สามารถสัญจร ไป - มา ได้ สะดวก	อบต. ห้วยยาง (กองช่าง)

รายละเอียดโครงการพัฒนา
แผนพัฒนาท้องถิ่น (พ.ศ. ๒๕๖๑ - ๒๕๖๕)
สำหรับ โครงการที่เกินศักยภาพขององค์กรปกครองส่วนท้องถิ่น
องค์การบริหารส่วนตำบลห้วยยาง อำเภอบัวใหญ่ จังหวัดนครราชสีมา

แบบ ผ. ๐๒/๑

ก. ยุทธศาสตร์จังหวัดที่ ๒ การลดความเหลื่อมล้ำ เพื่อยกระดับสังคมให้เป็นเมืองน่าอยู่ ตามแนวทางเศรษฐกิจพอเพียง
ข. ยุทธศาสตร์การพัฒนาขององค์กรปกครองส่วนท้องถิ่นในเขตจังหวัดที่ ๖ ยุทธศาสตร์การพัฒนาด้านโครงสร้างพื้นฐาน
ยุทธศาสตร์การพัฒนาของ อบต.ห้วยยาง ที่ ๙ ยุทธศาสตร์ด้านโครงสร้างพื้นฐาน

๓.๑ แผนงานอุตสาหกรรมและการโยธา : งานก่อสร้างโครงสร้างพื้นฐาน (แนวทางที่ ๒ จัดให้มีการรักษาโครงสร้างพื้นฐานทางบก ทางน้ำ ทางระบายน้ำและปรับปรุงบำรุงรักษาในเขตชุมชนท้องถิ่น)

ที่	โครงการ	วัตถุประสงค์	เป้าหมาย (ผลผลิตของโครงการ)	งบประมาณ					ตัวชี้วัด (KPI)	ผลที่คาดว่าจะได้รับ	หน่วยงาน รับผิดชอบหลัก
				๒๕๖๑ (บาท)	๒๕๖๒ (บาท)	๒๕๖๓ (บาท)	๒๕๖๔ (บาท)	๒๕๖๕ (บาท)			
๑๒	โครงการก่อสร้างลานตาก ผลผลิตทางการเกษตร บ้านหนองไผ่งาม หมู่ที่ ๑๒ ต.ห้วยยาง อ.บัวใหญ่ จ.นครราชสีมา	เพื่อให้ประชาชน มีที่ตากผลผลิต ทางการเกษตร	ดำเนินการก่อสร้างลานคอนกรีต เสริมเหล็ก ด้านทิศเหนือกว้าง ๒๘.๐๐ เมตร ทิศใต้กว้าง ๔.๐๐ เมตร ทิศตะวันออก ๗๕.๐๐ เมตร ทิศตะวันตก ๔๒.๐๐ เมตร มีพื้นที่ คสล.ไม่น้อยกว่า ๒,๒๕๐ ตารางเมตร รายละเอียดตาม ปริมาณงานและแบบแปลน กำหนด	-	-	๑,๔๓๓,๒๔๐	๑,๔๓๓,๒๔๐	๑,๔๓๓,๒๔๐	ลาน เอนกประสงค์	ประชาชนมีที่ ตากผลผลิต ทางการ เกษตร	อบต. ห้วยยาง (กองช่าง)
๑๓	โครงการปรับปรุงระบบ ประปาหมู่บ้าน บ้านหนอง หญ้าปล้อง หมู่ที่ ๙ ต.ห้วยยาง อ.บัวใหญ่ จ.นครราชสีมา	เพื่อประชาชนมี น้ำใช้สำหรับใน การอุปโภค- บริโภค	ดำเนินการขุดวางท่อเมนระบบ ประปา พีวีซี ขนาด Dia ๔ นิ้ว ระยะทาง ๓,๕๐๐.๐๐ เมตร พร้อมฝังกลบท่อ และติดตั้งประตู ปิด-เปิดน้ำ จำนวน ๓๕.๐๐ จุด รายละเอียดตามปริมาณงานและ แบบแปลนกำหนด	-	-	๑,๕๐๐,๒๓๐	๑,๕๐๐,๒๓๐	๑,๕๐๐,๒๓๐	ระบบ ประปา	ประชาชนมีน้ำ ใช้ที่เพียงพอ	อบต. ห้วยยาง (กองช่าง)

รายละเอียดโครงการพัฒนา

แผนพัฒนาท้องถิ่น (พ.ศ. ๒๕๖๑ - ๒๕๖๕)

สำหรับ โครงการที่เกี่วข้องกับภาพขององค์กรปกครองส่วนท้องถิ่น

องค์การบริหารส่วนตำบลห้วยยาง อำเภอบัวใหญ่ จังหวัดนครราชสีมา

แบบ ผ. ๐๒/๑

ก. ยุทธศาสตร์จังหวัดที่ ๒ การลดความเหลื่อมล้ำ เพื่อยกระดับสังคมให้เป็นเมืองน่าอยู่ ตามแนวทางเศรษฐกิจพอเพียง

ข. ยุทธศาสตร์การพัฒนาขององค์กรปกครองส่วนท้องถิ่นในเขตจังหวัดที่ ๖ ยุทธศาสตร์การพัฒนาด้านโครงสร้างพื้นฐาน

ยุทธศาสตร์การพัฒนาของ อบต.ห้วยยาง ที่ ๙ ยุทธศาสตร์ด้านโครงสร้างพื้นฐาน

๓.๑ แผนงานอุตสาหกรรมและการโยธา : งานก่อสร้างโครงสร้างพื้นฐาน (แนวทางที่ ๒ จัดให้มีการรักษาโครงสร้างพื้นฐานทางบก ทางน้ำ ทางระบายน้ำและปรับปรุงบำรุงรักษาในเขตชุมชนท้องถิ่น)

ที่	โครงการ	วัตถุประสงค์	เป้าหมาย (ผลผลิตของโครงการ)	งบประมาณ					ตัวชี้วัด (KPI)	ผลที่คาดว่าจะได้รับ	หน่วยงาน รับผิดชอบหลัก
				๒๕๖๑ (บาท)	๒๕๖๒ (บาท)	๒๕๖๓ (บาท)	๒๕๖๔ (บาท)	๒๕๖๕ (บาท)			
๑๔	โครงการขุดลอกฝายลำห้วยยาง บ้านขามเตี้ย ต.ห้วยยาง อ.บัวใหญ่ จ.นครราชสีมา	เพื่อประชาชนมีน้ำใช้สำหรับในการอุปโภค-บริโภค และการเกษตร	โดยทำการขุดลอกพื้นที่ทั้งหมด ๑๗,๐๐๐.๐๐ ตารางเมตร ลึกเฉลี่ย ๒.๕๐ เมตร หรือมีปริมาณดินขุดไม่น้อยกว่า ๓๕,๐๐๐ ลบ.ม. รายละเอียดตามปริมาณงานและแบบแปลนกำหนด	-	-	๑,๙๖๖,๑๒๐	๑,๙๖๖,๑๒๐	๑,๙๖๖,๑๒๐	มีสถานที่กักเก็บน้ำเพิ่มขึ้นจำนวน ๑ แห่ง	ประชาชนมีแหล่งน้ำในการอุปโภค-บริโภคและทำการเกษตร	อบต.ห้วยยาง (กองช่าง)
๑๕	โครงการขุดลอกโป่งตาแฉ้อ บ้านห้วยคร้อ ต.ห้วยยาง อ.บัวใหญ่ จ.นครราชสีมา	เพื่อประชาชนมีน้ำใช้สำหรับในการอุปโภค-บริโภค และการเกษตร	โดยทำการขุดลอกพื้นที่ทั้งหมด ๖,๐๐๐.๐๐ ตารางเมตร ลึกเฉลี่ย ๒.๕๐ เมตร หรือมีปริมาณดินขุดไม่น้อยกว่า ๑๕,๐๐๐ ลบ.ม. รายละเอียดตามปริมาณงานและแบบแปลนกำหนด	-	-	๘๔๒,๖๒๐	๘๔๒,๖๒๐	๘๔๒,๖๒๐	มีสถานที่กักเก็บน้ำเพิ่มขึ้นจำนวน ๑ แห่ง	ประชาชนมีแหล่งน้ำในการอุปโภค-บริโภคและทำการเกษตร	อบต.ห้วยยาง (กองช่าง)

รายละเอียดโครงการพัฒนา
แผนพัฒนาท้องถิ่น (พ.ศ. ๒๕๖๑ - ๒๕๖๕)
สำหรับ โครงการที่เกี่วข้องกับภาพขององค์กรปกครองส่วนท้องถิ่น
องค์การบริหารส่วนตำบลห้วยยาง อำเภอบัวใหญ่ จังหวัดนครราชสีมา

แบบ ผ. ๐๒/๑

ก. ยุทธศาสตร์จังหวัดที่ ๒ การลดความเหลื่อมล้ำ เพื่อยกระดับสังคมให้เป็นเมืองน่าอยู่ ตามแนวทางเศรษฐกิจพอเพียง
ข. ยุทธศาสตร์การพัฒนาขององค์กรปกครองส่วนท้องถิ่นในเขตจังหวัดที่ ๖ ยุทธศาสตร์การพัฒนาด้านโครงสร้างพื้นฐาน
ยุทธศาสตร์การพัฒนาของ อบต.ห้วยยาง ที่ ๙ ยุทธศาสตร์ด้านโครงสร้างพื้นฐาน

๓.๑ แผนงานอุตสาหกรรมและการโยธา : งานก่อสร้างโครงสร้างพื้นฐาน (แนวทางที่ ๒ จัดให้มีการรักษาโครงสร้างพื้นฐานทางบก ทางน้ำ ทางระบายน้ำและปรับปรุงบำรุงรักษาในเขตชุมชนท้องถิ่น)

ที่	โครงการ	วัตถุประสงค์	เป้าหมาย (ผลผลิตของโครงการ)	งบประมาณ					ตัวชี้วัด (KPI)	ผลที่คาดว่าจะได้รับ	หน่วยงาน รับผิดชอบหลัก
				๒๕๖๑ (บาท)	๒๕๖๒ (บาท)	๒๕๖๓ (บาท)	๒๕๖๔ (บาท)	๒๕๖๕ (บาท)			
๑๖	โครงการขุดลอกอ่างน้ำฝายลำห้วยใหญ่ บ้านหนองไผ่งาม หมู่ที่ ๑๒ ต.ห้วยยาง อ.บัวใหญ่ จ.นครราชสีมา	เพื่อประชาชนมีน้ำใช้สำหรับการอุปโภค-บริโภค และการเกษตร	โดยทำการขุดลอกพื้นที่ทั้งหมด ๖,๐๐๐.๐๐ ตารางเมตร ลึกเฉลี่ย ๒.๕๐ เมตร หรือมีปริมาณดินขุดไม่น้อยกว่า ๑๕,๐๐๐ ลบ.ม. รายละเอียดตามปริมาณงานและแบบแปลนกำหนด	-	-	๘๔๒,๖๒๐	๘๔๒,๖๒๐	๘๔๒,๖๒๐	มีสถานที่กักเก็บน้ำเพิ่มขึ้นจำนวน ๑ แห่ง	ประชาชนมีแหล่งน้ำในการอุปโภค-บริโภคและทำการเกษตร	อบต.ห้วยยาง (กองช่าง)
๑๗	โครงการก่อสร้างระบบประปา(แบบถังแชมเปญ) บ้านบุไทย หมู่ที่ ๘ ต.ห้วยยาง อ.บัวใหญ่ จ.นครราชสีมา	เพื่อใช้ในการอุปโภค บริโภค	ก่อสร้างระบบประปาหมู่บ้านขนาดความจุ ๒๐ ลบ.ม. หอดึงสูง ๑๕ เมตร และโรงสูบน้ำพร้อมระบบกรองน้ำบาดาล รายละเอียดตามปริมาณงานและแบบแปลนกำหนด			๑,๕๐๐,๐๐๐	๑,๕๐๐,๐๐๐	๑,๕๐๐,๐๐๐	มีระบบประปา	ประชาชนมีน้ำเพื่อการอุปโภคบริโภค	อบต.ห้วยยาง (กองช่าง)

รายละเอียดโครงการพัฒนา

แผนพัฒนาท้องถิ่น (พ.ศ. ๒๕๖๑ - ๒๕๖๕)

สำหรับ โครงการที่เกี่วข้องกับขององค์กรปกครองส่วนท้องถิ่น

องค์การบริหารส่วนตำบลห้วยยาง อำเภอบัวใหญ่ จังหวัดนครราชสีมา

แบบ ผ. ๐๒/๑

ก. ยุทธศาสตร์จังหวัดที่ ๒ การลดความเหลื่อมล้ำ เพื่อยกระดับสังคมให้เป็นเมืองน่าอยู่ ตามแนวทางเศรษฐกิจพอเพียง

ข. ยุทธศาสตร์การพัฒนาขององค์กรปกครองส่วนท้องถิ่นในเขตจังหวัดที่ ๖ ยุทธศาสตร์การพัฒนาด้านโครงสร้างพื้นฐาน

ยุทธศาสตร์การพัฒนาของ อบต.ห้วยยาง ที่ ๙ ยุทธศาสตร์ด้านโครงสร้างพื้นฐาน

๓.๑ แผนงานอุตสาหกรรมและการโยธา : งานก่อสร้างโครงสร้างพื้นฐาน (แนวทางที่ ๒ จัดให้มีการรักษาโครงสร้างพื้นฐานทางบก ทางน้ำ ทางระบายน้ำและปรับปรุงบำรุงรักษาในเขตชุมชนท้องถิ่น)

ที่	โครงการ	วัตถุประสงค์	เป้าหมาย (ผลผลิตของโครงการ)	งบประมาณ					ตัวชี้วัด (KPI)	ผลที่คาดว่าจะได้รับ	หน่วยงาน รับผิดชอบหลัก
				๒๕๖๑ (บาท)	๒๕๖๒ (บาท)	๒๕๖๓ (บาท)	๒๕๖๔ (บาท)	๒๕๖๕ (บาท)			
๑๘	โครงการวางท่อส่งน้ำเพื่อการเกษตร บ้านบุไทย หมู่ที่ ๘ ต.ห้วยยาง อ.บัวใหญ่ จ.นครราชสีมา	เพื่อให้ประชาชนมีน้ำใช้ในการอุปโภค - บริโภค และการเกษตร	วางท่อส่งน้ำเพื่อการเกษตร - เชื่อมต่อคลองส่งน้ำขอยลำ คลองสูบที่ ๒ ชลประทาน บ้านหนองหญ้าปล้อง -จากโนนจันทน์น้อย-หนองบุไทย คลองซี๒-นายนายสา ดอกไม้-คลองอีสานเขียว รายละเอียดตามปริมาณงานและแบบแปลนกำหนด	-	-	๒,๐๐๐,๐๐๐	๒,๐๐๐,๐๐๐	๒,๐๐๐,๐๐๐	มีสถานที่กักเก็บน้ำเพิ่มขึ้นจำนวน ๑ แห่ง	ประชาชนมีน้ำสำหรับอุปโภคบริโภคอย่างเพียงพอ	อบต.ห้วยยาง (กองช่าง)
๑๙	โครงการขุดลอกฝายลำห้วยยาง หมู่ที่ ๓ ต.ห้วยยาง อ.บัวใหญ่ จ.นครราชสีมา	เพื่อให้ประชาชนมีน้ำใช้ในการอุปโภค - บริโภค และการเกษตร	ดำเนินการขุดลอกฝายลำห้วยยางขนาดปากกว้าง ๖๐.๐๐ เมตร ยาว ๑๐๐.๐๐ เมตร ลึกเฉลี่ย ๒.๕๐ เมตร ลาดเอียง ๑:๒ ก้นกว้าง ๕๐ เมตร ปริมาณดินขุดขนไม่น้อยกว่า ๑๓,๑๒๕ ลูกบาศก์เมตร รายละเอียดตามปริมาณงานและแบบแปลนกำหนด	-	-	๖๙๖,๐๔๐	๖๙๖,๐๔๐	๖๙๖,๐๔๐	มีน้ำใช้ตลอดปี	ประชาชนมีน้ำสำหรับอุปโภคบริโภคและทำการเกษตรอย่างเพียงพอ	อบต.ห้วยยาง (กองช่าง)

รายละเอียดโครงการพัฒนา

แผนพัฒนาท้องถิ่น (พ.ศ. ๒๕๖๑ - ๒๕๖๕)

สำหรับ โครงการที่เกี่วข้องกับขององค์กรปกครองส่วนท้องถิ่น

องค์การบริหารส่วนตำบลห้วยยาง อำเภอบัวใหญ่ จังหวัดนครราชสีมา

แบบ ผ. ๐๒/๑

ก. ยุทธศาสตร์จังหวัดที่ ๒ การลดความเหลื่อมล้ำ เพื่อยกระดับสังคมให้เป็นเมืองน่าอยู่ ตามแนวทางเศรษฐกิจพอเพียง

ข. ยุทธศาสตร์การพัฒนาขององค์กรปกครองส่วนท้องถิ่นในเขตจังหวัดที่ ๖ ยุทธศาสตร์การพัฒนาด้านโครงสร้างพื้นฐาน

ยุทธศาสตร์การพัฒนาของ อบต.ห้วยยาง ที่ ๙ ยุทธศาสตร์ด้านโครงสร้างพื้นฐาน

๓.๑ แผนงานอุตสาหกรรมและการโยธา : งานก่อสร้างโครงสร้างพื้นฐาน (แนวทางที่ ๒ จัดให้มีการรักษาโครงสร้างพื้นฐานทางบก ทางน้ำ ทางระบายน้ำและปรับปรุงบำรุงรักษาในเขตชุมชนท้องถิ่น)

ที่	โครงการ	วัตถุประสงค์	เป้าหมาย (ผลผลิตของโครงการ)	งบประมาณ					ตัวชี้วัด (KPI)	ผลที่คาดว่าจะได้รับ	หน่วยงาน รับผิดชอบหลัก
				๒๕๖๑ (บาท)	๒๕๖๒ (บาท)	๒๕๖๓ (บาท)	๒๕๖๔ (บาท)	๒๕๖๕ (บาท)			
๒๐	โครงการขุดลอกสระหนอง ทำเลน้ำประปา บ้านขาม เตี้ย หมู่ที่ ๔ ต.ห้วยยาง อ.บัวใหญ่ จ.นครราชสีมา	เพื่อให้ประชาชน มีน้ำใช้ในการ อุปโภค - บริโภค และการเกษตร	ดำเนินการขุดลอกขนาด ปากกว้าง ๑๘๐.๐๐ เมตร ยาว ๒๐๐.๐๐ เมตร ลึกเฉลี่ย ๒.๕๐ เมตร ลาดเอียง ๑:๒ กันกว้าง ๑๗๐ เมตรปริมาณ ดินขุดขนไม่น้อยกว่า ๘๕,๓๗๕ ลูกบาศก์เมตร รายละเอียดตามปริมาณงาน และแบบแปลนกำหนด	-	-	๔,๕๒๗,๕๙๐	๔,๕๒๗,๕๙๐	๔,๕๒๗,๕๙๐	มีน้ำใช้ ตลอดปี	ประชาชนมีน้ำ สำหรับ อุปโภคบริโภค และทำ การเกษตร อย่างเพียงพอ	อบต. ห้วยยาง (กองช่าง)
๒๑	โครงการขุดลอกอ่างตลูก หินตอนบน บ้านดงบัง หมู่ที่ ๖ ต.ห้วยยาง อ.บัวใหญ่ จ.นครราชสีมา	เพื่อให้ประชาชน มีน้ำใช้ในการ อุปโภค - บริโภค และการเกษตร	ดำเนินการขุดลอกขนาด ปากกว้าง ๑๒๐.๐๐ เมตร ยาว ๑๔๐.๐๐ เมตร ลึกเฉลี่ย ๒.๕๐ เมตร ลาดเอียง ๑:๒ กันกว้าง ๑๑๐ เมตรปริมาณ ดินขุดขนไม่น้อยกว่า ๓๘,๘๗๕ ลูกบาศก์เมตร รายละเอียดตามปริมาณงาน และแบบแปลนกำหนด	-	-	๒,๐๖๑,๖๑๐	๒,๐๖๑,๖๑๐	๒,๐๖๑,๖๑๐	มีน้ำใช้ ตลอดปี	ประชาชนมีน้ำ สำหรับ อุปโภคบริโภค และทำ การเกษตร อย่างเพียงพอ	อบต. ห้วยยาง (กองช่าง)

รายละเอียดโครงการพัฒนา

แผนพัฒนาท้องถิ่น (พ.ศ. ๒๕๖๑ - ๒๕๖๕)

สำหรับ โครงการที่เกี่วข้องกับขององค์กรปกครองส่วนท้องถิ่น

องค์การบริหารส่วนตำบลห้วยยาง อำเภอบัวใหญ่ จังหวัดนครราชสีมา

แบบ ผ. ๐๒/๑

ก. ยุทธศาสตร์จังหวัดที่ ๒ การลดความเหลื่อมล้ำ เพื่อยกระดับสังคมให้เป็นเมืองน่าอยู่ ตามแนวทางเศรษฐกิจพอเพียง

ข. ยุทธศาสตร์การพัฒนาขององค์กรปกครองส่วนท้องถิ่นในเขตจังหวัดที่ ๖ ยุทธศาสตร์การพัฒนาด้านโครงสร้างพื้นฐาน

ยุทธศาสตร์การพัฒนาของ อบต.ห้วยยาง ที่ ๙ ยุทธศาสตร์ด้านโครงสร้างพื้นฐาน

๓.๑ แผนงานอุตสาหกรรมและการโยธา : งานก่อสร้างโครงสร้างพื้นฐาน (แนวทางที่ ๒ จัดให้มีการรักษาโครงสร้างพื้นฐานทางบก ทางน้ำ ทางระบายน้ำและปรับปรุงบำรุงรักษาในเขตชุมชนท้องถิ่น)

ที่	โครงการ	วัตถุประสงค์	เป้าหมาย (ผลผลิตของโครงการ)	งบประมาณ					ตัวชี้วัด (KPI)	ผลที่คาดว่าจะได้รับ	หน่วยงาน รับผิดชอบหลัก
				๒๕๖๑ (บาท)	๒๕๖๒ (บาท)	๒๕๖๓ (บาท)	๒๕๖๔ (บาท)	๒๕๖๕ (บาท)			
๒๒	โครงการขุดลอกสระหนองนมวัว บ้านหนองหญ้าปล้อง หมู่ที่ ๙ ต.ห้วยยาง อ.บัวใหญ่ จ.นครราชสีมา	เพื่อให้ประชาชนมีน้ำใช้ในการอุปโภค - บริโภค และการเกษตร	ดำเนินการขุดลอกขนาดปากกว้าง ๑๖๐.๐๐ เมตร ยาว ๒๘๐.๐๐ เมตร ลึกเฉลี่ย ๒.๕๐ เมตร ลาดเอียง ๑:๒ ก้นกว้าง ๕๕ เมตรปริมาณดินขุดขนไม่น้อยกว่า ๑๐๖,๖๒๕ ลูกบาศก์เมตรรายละเอียดตามปริมาณงานและแบบแปลนกำหนด	-	-	๕,๖๕๔,๕๒๐	๕,๖๕๔,๕๒๐	๕,๖๕๔,๕๒๐	มีน้ำใช้ตลอดปี	ประชาชนมีน้ำสำหรับอุปโภคบริโภคและทำการเกษตรอย่างเพียงพอ	อบต.ห้วยยาง (กองช่าง)
๒๓	โครงการขุดลอกสระหนองหญ้าปล้อง บ้านหนองหญ้าปล้อง หมู่ที่ ๙ ต.ห้วยยาง อ.บัวใหญ่ จ.นครราชสีมา	เพื่อให้ประชาชนมีน้ำใช้ในการอุปโภค - บริโภค และการเกษตร	ดำเนินการขุดลอกขนาดปากกว้าง ๑๓๐.๐๐ เมตร ยาว ๒๐๐.๐๐ เมตร ลึกเฉลี่ย ๒.๕๐ เมตร ลาดเอียง ๑:๒ ก้นกว้าง ๑๒๐ เมตรปริมาณดินขุดขนไม่น้อยกว่า ๖๑,๐๐๐ ลูกบาศก์เมตรรายละเอียดตามปริมาณงานและแบบแปลนกำหนด	-	-	๓,๒๓๔,๙๔๐	๓,๒๓๔,๙๔๐	๓,๒๓๔,๙๔๐	มีน้ำใช้ตลอดปี	ประชาชนมีน้ำสำหรับอุปโภคบริโภคและทำการเกษตรอย่างเพียงพอ	อบต.ห้วยยาง (กองช่าง)
รวมจำนวน ๒๓ โครงการ				๐	๐	๘๘,๗๐๑,๘๑๐	๘๘,๗๐๑,๘๑๐	๘๘,๗๐๑,๘๑๐			

บัญชีครุภัณฑ์

แผนพัฒนาท้องถิ่น (พ.ศ. ๒๕๖๑ - ๒๕๖๕)

องค์การบริหารส่วนตำบลห้วยยาง อำเภอบัวใหญ่ จังหวัดนครราชสีมา

แบบ ผ.๐๓

ที่	แผนงาน	หมวด	ประเภท	เป้าหมาย (ผลผลิตของครุภัณฑ์)	งบประมาณ					หน่วยงานที่รับผิดชอบหลัก
					๒๕๖๑ (บาท)	๒๕๖๒ (บาท)	๒๕๖๓ (บาท)	๒๕๖๔ (บาท)	๒๕๖๕ (บาท)	
๑	แผนงานการรักษาความสงบภายใน - งานป้องกันภัยฝ่ายพลเรือนและระงับอัคคีภัย	ครุภัณฑ์	ครุภัณฑ์ยานพาหนะและขนส่ง	เพื่อจัดซื้อรถบรรทุกน้ำเอนกประสงค์ (ดีเซล) ขนาด ๖ ตัน ๖ ล้อ ปริมาตรกระบอกสูบไม่ต่ำกว่า ๖,๐๐๐ ซีซี หรือกำลังเครื่องยนต์สูงสุดไม่ต่ำกว่า ๑๗๐ กิโลวัตต์ แบบบรรทุกน้ำ จำนวน ๑ คัน โดยมีคุณลักษณะตามบัญชีราคามาตรฐานครุภัณฑ์ กองมาตรฐานงบประมาณ ๑ สำนักงานประมาณ ธันวาคม ๒๕๖๑	-	-	๒,๕๐๐,๐๐๐	-	๒,๕๐๐,๐๐๐	สำนักงานปลัด
๒	แผนงานเคหะและชุมชน - งานไฟฟ้าถนน	ครุภัณฑ์	ครุภัณฑ์ไฟฟ้าและวิทยุ	เพื่อจัดหาแผงโซลาร์เซลล์ พร้อมติดตั้ง ระบบประปา บ้านด่านช้าง หมู่ที่ ๑ จัดหาโดยสืบราคาตามท้องตลาด	-	-	๒๑๒,๑๓๐	-	-	กองช่าง
๓	แผนงานเคหะและชุมชน - งานไฟฟ้าถนน	ครุภัณฑ์	ครุภัณฑ์ไฟฟ้าและวิทยุ	เพื่อจัดหาแผงโซลาร์เซลล์ พร้อมติดตั้ง ระบบประปา บ้านดอนกระชาย หมู่ที่ ๒ จัดหาโดยสืบราคาตามท้องตลาด	-	-	๒๑๒,๑๓๐	-	-	กองช่าง
๔	แผนงานเคหะและชุมชน - งานไฟฟ้าถนน	ครุภัณฑ์	ครุภัณฑ์ไฟฟ้าและวิทยุ	เพื่อจัดหาแผงโซลาร์เซลล์ พร้อมติดตั้ง ระบบประปา บ้านห้วยยาง หมู่ที่ ๓ ๒ จุดดังนี้ (บริเวณฝายน้ำล้น และบ้านนายกัน ทับสมบัติ) จัดหาโดยสืบราคาตามท้องตลาด	-	-	๔๒๔,๒๖๐	-	-	กองช่าง
๕	แผนงานเคหะและชุมชน - งานไฟฟ้าถนน	ครุภัณฑ์	ครุภัณฑ์ไฟฟ้าและวิทยุ	เพื่อจัดหาแผงโซลาร์เซลล์ พร้อมติดตั้ง ระบบประปา บ้านขามเตี้ย หมู่ที่ ๔ จัดหาโดยสืบราคาตามท้องตลาด	-	-	๒๑๒,๑๓๐	-	-	กองช่าง

บัญชีครุภัณฑ์

แผนพัฒนาท้องถิ่น (พ.ศ. ๒๕๖๑ - ๒๕๖๕)

องค์การบริหารส่วนตำบลห้วยยาง อำเภอบัวใหญ่ จังหวัดนครราชสีมา

แบบ ผ.๐๓

ที่	แผนงาน	หมวด	ประเภท	เป้าหมาย (ผลผลิตของครุภัณฑ์)	งบประมาณ					หน่วยงานที่รับผิดชอบหลัก
					๒๕๖๑ (บาท)	๒๕๖๒ (บาท)	๒๕๖๓ (บาท)	๒๕๖๔ (บาท)	๒๕๖๕ (บาท)	
๖	แผนงานเคหะและชุมชน - งานไฟฟ้าถนน	ครุภัณฑ์	ครุภัณฑ์ไฟฟ้าและวิทยุ	เพื่อจัดหาแผงโซลาร์เซลล์ พร้อมติดตั้ง ระบบประปา บ้านดงบัง หมู่ที่ ๖(ประปาอ่างตลุกหินตอนบน) จัดหาโดยสืบราคาตามท้องตลาด	-	-	๒๑๒,๑๓๐	-	-	กองช่าง
๗	แผนงานเคหะและชุมชน - งานไฟฟ้าถนน	ครุภัณฑ์	ครุภัณฑ์ไฟฟ้าและวิทยุ	เพื่อจัดหาแผงโซลาร์เซลล์ พร้อมติดตั้ง ระบบประปา บ้านเก่าจิว หมู่ที่ ๗ จัดหาโดยสืบราคาตามท้องตลาด	-	-	๒๑๒,๑๓๐	-	-	กองช่าง
๘	แผนงานเคหะและชุมชน - งานไฟฟ้าถนน	ครุภัณฑ์	ครุภัณฑ์ไฟฟ้าและวิทยุ	เพื่อจัดหาแผงโซลาร์เซลล์ พร้อมติดตั้ง ระบบประปา บ้านบุไทย หมู่ที่ ๘ จัดหาโดยสืบราคาตามท้องตลาด	-	-	๒๑๒,๑๓๐	-	-	กองช่าง
๙	แผนงานสาธารณสุข -งานบริหารทั่วไป เกี่ยวกับสาธารณสุข	ครุภัณฑ์	ครุภัณฑ์กีฬา	เพื่อจัดซื้อเครื่องออกกำลังกายให้กับประชาชนทั้ง ๑๒ หมู่บ้าน เพื่อส่งเสริมการออกกำลังกาย	-	-	-	๓๐๐,๐๐๐	๓๐๐,๐๐๐	สำนักงานปลัด
รวม จำนวน ๙ โครงการ					๐	๐	๔,๑๙๗,๐๑๐	๕๑๒,๑๓๐	๓,๐๑๒,๑๓๐	

ส่วนที่ ๔

การติดตามและประเมินผล

๔.๑ การติดตามและประเมินผลยุทธศาสตร์ขององค์กรปกครองส่วนท้องถิ่นในเขตจังหวัด

ตามพระราชบัญญัติกำหนดแผนและขั้นตอนการกระจายอำนาจให้แก่องค์กรปกครองส่วนท้องถิ่น พ.ศ. ๒๕๔๒ ได้กำหนดให้องค์กรปกครองส่วนท้องถิ่น มีอำนาจและหน้าที่ในการจัดทำแผนพัฒนาท้องถิ่นของตนเอง โดยในการจัดทำแผนพัฒนาขององค์กรปกครองส่วนท้องถิ่นนั้น จะต้องดำเนินการตามระเบียบกระทรวงมหาดไทย ว่าด้วยการจัดทำแผนพัฒนาขององค์กรปกครองส่วนท้องถิ่น พ.ศ. ๒๕๔๘ และที่แก้ไขเพิ่มเติมถึง (ฉบับที่ ๓) พ.ศ. ๒๕๖๑ ทั้งนี้ แผนพัฒนาท้องถิ่นจะต้องสอดคล้องกับแผนพัฒนาจังหวัด ยุทธศาสตร์การพัฒนาขององค์กรปกครองส่วนท้องถิ่นในเขตจังหวัด แผนพัฒนาอำเภอ แผนพัฒนาตำบล แผนพัฒนาหมู่บ้านหรือแผนชุมชน อันมีลักษณะเป็นการกำหนดรายละเอียดแผนงาน ดังนั้น จึงต้องมีการกำหนดยุทธศาสตร์การพัฒนาขององค์กรปกครองส่วนท้องถิ่นในเขตจังหวัดขึ้น ตามกระบวนการพิจารณาจากประชาคมท้องถิ่นระดับจังหวัด ร่วมกับคณะกรรมการพัฒนาองค์กรบริหารส่วนจังหวัด คณะกรรมการประสานแผนพัฒนาท้องถิ่นระดับจังหวัด ผู้แทนองค์กรปกครองส่วนท้องถิ่นในเขตจังหวัด ร่วมกันจัดทำ ทบทวน หรือเปลี่ยนแปลงยุทธศาสตร์การพัฒนาขององค์กรปกครองส่วนท้องถิ่นในเขตจังหวัด เพื่อให้การจัดทำแผนพัฒนาขององค์กรปกครองส่วนท้องถิ่นเกิดประสิทธิภาพ ประสิทธิผล โดยนำยุทธศาสตร์การพัฒนาขององค์กรปกครองส่วนท้องถิ่นในเขตจังหวัดไปใช้เป็นแนวทางในการจัดทำแผนพัฒนาท้องถิ่นของตนเองได้ต่อไป และเพื่อให้สามารถบูรณาการกับแผนพัฒนาจังหวัด แผนปฏิบัติการประจำปีของจังหวัดและตอบสนองความต้องการของประชาชนอันจะนำไปสู่การจัดทำงบประมาณ ที่มีประสิทธิภาพในท้องถิ่นได้อย่างแท้จริง เป็นเครื่องมือในการพัฒนาท้องถิ่นให้เข้มแข็ง เกิดประโยชน์สูงสุดต่อประชาชนในท้องถิ่น

ดังนั้น องค์กรปกครองส่วนท้องถิ่น จึงต้องกำหนดยุทธศาสตร์การพัฒนาขององค์กรปกครองส่วนท้องถิ่นให้สอดคล้องยุทธศาสตร์การพัฒนาขององค์กรปกครองส่วนท้องถิ่นในเขตจังหวัด เพื่อนำไปสู่การบูรณาการร่วมกัน ให้เกิดความสอดคล้องกับแผนพัฒนาจังหวัด สามารถเชื่อมโยงไปสู่แผนพัฒนากลุ่มจังหวัด แผนพัฒนาภาค แผนพัฒนาเศรษฐกิจและสังคมแห่งชาติ ฉบับที่ ๑๒ แผนยุทธศาสตร์ชาติ ๒๐ ปี ไทยแลนด์ ๔.๐ และในการจัดทำแผนพัฒนาท้องถิ่น (พ.ศ. ๒๕๖๑ - ๒๕๖๕) จะต้องมีการติดตามและติดตามและประเมินผลยุทธศาสตร์เพื่อความสอดคล้องแผนพัฒนาท้องถิ่นขององค์กรปกครองส่วนท้องถิ่น ตามระเบียบกระทรวงมหาดไทย ว่าด้วยการจัดทำแผนขององค์กรปกครองส่วนท้องถิ่น พ.ศ. ๒๕๔๘ และที่แก้ไขเพิ่มเติมถึง (ฉบับที่ ๓) พ.ศ. ๒๕๖๑ โดยคณะกรรมการติดตามและประเมินผลแผนพัฒนาท้องถิ่น จะต้องดำเนินการให้คะแนนตามเกณฑ์ที่กำหนดไว้ ซึ่งเป็นส่วนหนึ่งของการติดตามและประเมินผลแผนพัฒนา โดยดำเนินการให้แล้วเสร็จภายในหกสิบวัน นับแต่วันที่ประกาศใช้งบประมาณรายจ่าย รายละเอียดแนวทางการพิจารณาตามหนังสือกระทรวงมหาดไทย ด่วนที่สุด ที่ มท ๐๘๑๐.๓/ว ๒๙๓๑ ลงวันที่ ๑๕ พฤษภาคม ๒๕๖๒ เรื่อง ชักซ้อมแนวทางการทบทวนแผนพัฒนาท้องถิ่น (พ.ศ. ๒๕๖๑ - ๒๕๖๕) ขององค์กรปกครองส่วนท้องถิ่น ดังนี้

แนวทางการพิจารณาการติดตามและประเมินผลยุทธศาสตร์
เพื่อความสอดคล้องแผนพัฒนาท้องถิ่นขององค์กรปกครองส่วนท้องถิ่น

ประเด็นการพิจารณา	คะแนน
๑. ข้อมูลสภาพทั่วไปและข้อมูลพื้นฐานขององค์กรปกครองส่วนท้องถิ่น	๒๐
๒. การวิเคราะห์สถานการณ์และศักยภาพ	๒๐
๓. ยุทธศาสตร์ประกอบด้วย	๖๐
๓.๑ ยุทธศาสตร์ขององค์กรปกครองส่วนท้องถิ่น	(๑๐)
๓.๒ ยุทธศาสตร์ขององค์กรปกครองส่วนท้องถิ่นในเขตจังหวัด	(๑๐)
๓.๓ ยุทธศาสตร์จังหวัด	(๑๐)
๓.๔ วิสัยทัศน์	(๕)
๓.๕ กลยุทธ์	(๕)
๓.๖ เป้าประสงค์ของแต่ละประเด็นกลยุทธ์	(๕)
๓.๗ จุดยืนทางยุทธศาสตร์	(๕)
๓.๘ แผนงาน	(๕)
๓.๙ ความเชื่อมโยงของยุทธศาสตร์ในภาพรวม	(๕)
รวมคะแนน	๑๐๐

แนวทางเบื้องต้นในการให้คะแนนแนวทางการพิจารณาการติดตามและประเมินผลยุทธศาสตร์
เพื่อความสอดคล้องแผนพัฒนาท้องถิ่นขององค์กรปกครองส่วนท้องถิ่น

ประเด็นการพิจารณา	รายละเอียดหลักเกณฑ์	คะแนนเต็ม	คะแนนที่ได้
๑. ข้อมูลสภาพทั่วไปและข้อมูลพื้นฐานขององค์กรปกครองส่วนท้องถิ่น	ควรประกอบด้วยข้อมูลดังนี้ (๑) ข้อมูลเกี่ยวกับด้านกายภาพ เช่น ที่ตั้งของหมู่บ้าน/ชุมชน/ตำบล ลักษณะภูมิประเทศ ลักษณะภูมิอากาศ ลักษณะของที่ดิน ลักษณะของแหล่งน้ำ ลักษณะของป่าไม้ ฯลฯ ด้านการเมือง/การปกครอง เช่น เขต การปกครองการเลือกตั้ง ฯลฯ	๒๐ (๓)	
	(๒) ข้อมูลเกี่ยวกับด้านการเมือง/การปกครอง เช่น เขตการปกครอง การเลือกตั้ง ฯลฯ ประชากร เช่น ข้อมูลเกี่ยวกับจำนวนประชากร และ ช่วงอายุและจำนวนประชากร ฯลฯ	(๒)	
	(๓) ข้อมูลเกี่ยวกับสภาพทางสังคม เช่น การศึกษา สาธารณสุข อาชญากรรม ยาเสพติด การสังคมสงเคราะห์	(๒)	
	(๔) ข้อมูลเกี่ยวกับระบบบริหารพื้นฐาน เช่น การคมนาคมขนส่ง การ ไฟฟ้า การประปา โทรศัพท์ ฯลฯ	(๒)	
	(๕) ข้อมูลเกี่ยวกับระบบเศรษฐกิจ เช่น การเกษตร การประมง การ ประคัฐ การบริการ การท่องเที่ยว อุตสาหกรรม การพาณิชย์/กลุ่ม อาชีพแรงงาน ฯลฯ	(๒)	
	(๖) ข้อมูลเกี่ยวกับศาสนา ประเพณี วัฒนธรรม เช่น การนับถือศาสนา ประเพณี และงานประจำปี ภูมิปัญญาท้องถิ่น ภาษาถิ่น สินค้าพื้นเมือง และของที่ระลึก ฯลฯ และอื่นๆ	(๒)	
	(๗) ข้อมูลเกี่ยวกับทรัพยากรธรรมชาติ เช่น น้ำ ป่าไม้ ภูเขา คุณภาพ ของทรัพยากรธรรมชาติ ฯลฯ	(๒)	
	(๘) การสำรวจและจัดเก็บข้อมูลเพื่อการจัดทำแผนพัฒนาท้องถิ่นหรือ การใช้ข้อมูล จปฐ.	(๒)	
	(๙) การประชุมประชาคมท้องถิ่น รูปแบบ วิธีการ และการดำเนินการ ประชุมประชาคมท้องถิ่นโดยใช้กระบวนการร่วมคิด ร่วมทำ ร่วม ตัดสินใจ ร่วมตรวจสอบ ร่วมรับประโยชน์ ร่วมแก้ไขปัญหา ปรีक्षाหรือ แลกเปลี่ยนเรียนรู้ เพื่อแก้ไขปัญหาสำหรับการพัฒนา ท้องถิ่นตามอำนาจหน้าที่ขององค์กรปกครองส่วนท้องถิ่น	(๓)	

ประเด็น การพิจารณา	รายละเอียดหลักเกณฑ์	คะแนน เต็ม	คะแนน ที่ได้
๒. การวิเคราะห์ สถานการณ์และ ศักยภาพ	ควรประกอบด้วยข้อมูลดังนี้ (๑) การวิเคราะห์ที่ครอบคลุมความเชื่อมโยง ความสอดคล้องยุทธศาสตร์ จังหวัด ยุทธศาสตร์การพัฒนาขององค์กรปกครองส่วนท้องถิ่นในเขต จังหวัด ยุทธศาสตร์ขององค์กรปกครองส่วนท้องถิ่น นโยบายของ ผู้บริหารท้องถิ่น รวมถึงความเชื่อมโยงแผนยุทธศาสตร์ชาติ ๒๐ ปี แผนพัฒนาเศรษฐกิจและสังคมแห่งชาติ และ Thailand ๔.๐	๒๐ (๕)	
	(๒) การวิเคราะห์การใช้ผังเมืองรวมหรือผังเมืองเฉพาะและการบังคับ ใช้ผลของการบังคับใช้ สภาพการณ์ที่เกิดขึ้นต่อการพัฒนาท้องถิ่น	(๓)	
	(๓) การวิเคราะห์ทางสังคม เช่น ด้านแรงงาน การศึกษา สาธารณสุข ความยากจน อาชญากรรม ปัญหาเสพติด เทคโนโลยี จารีต ประเพณี วัฒนธรรม ภูมิปัญญาท้องถิ่น เป็นต้น	(๓)	
	(๔) การวิเคราะห์ทางเศรษฐกิจ ข้อมูลด้านรายได้ครัวเรือน การส่งเสริม อาชีพ กลุ่มอาชีพ กลุ่มทางสังคม การพัฒนาอาชีพและกลุ่มต่างๆ สภาพทางเศรษฐกิจและความเป็นอยู่ทั่วไป เป็นต้น	(๓)	
	(๕) การวิเคราะห์สิ่งแวดล้อม พื้นที่สีเขียว ธรรมชาติต่างๆ ทาง ภูมิศาสตร์ กระบวนการหรือสิ่งที่เกิดขึ้น การประดิษฐ์ที่มีผลต่อ สิ่งแวดล้อมและการพัฒนา	(๓)	
	(๖) ผลการวิเคราะห์ศักยภาพเพื่อประเมินสถานภาพการพัฒนาใน ปัจจุบันและโอกาสการพัฒนาในอนาคตของท้องถิ่น ด้วยเทคนิค SWOT Analysis ที่อาจส่งผลต่อการดำเนินงานได้แก่ S-Strengit (จุด แข็ง) W-Weakness (จุดอ่อน) O-Opportunity (โอกาส) และT- Therat (อุปสรรค)	(๓)	
๓. ยุทธศาสตร์ ๓.๑ ยุทธศาสตร์ของ องค์กรปกครองส่วน ท้องถิ่น ๓.๒ ยุทธศาสตร์ของ องค์กรปกครองส่วน ท้องถิ่นในเขตจังหวัด ๓.๓ ยุทธศาสตร์ จังหวัด	ควรประกอบด้วยข้อมูลดังนี้ สอดคล้องกับสภาพสังคม เศรษฐกิจ สิ่งแวดล้อมของท้องถิ่น ประเด็นปัญหาการพัฒนาและแนวทางการ พัฒนาที่สอดคล้องกับยุทธศาสตร์ขององค์กรปกครองส่วนท้องถิ่น และ เชื่อมโยงหลักพระราชบัญญัติแผนยุทธศาสตร์ชาติ ๒๐ ปี แผนพัฒนา เศรษฐกิจและสังคมแห่งชาติ และ Thailand ๔.๐	๖๐ (๑๐)	
	สอดคล้องและเชื่อมโยงกับสภาพสังคม เศรษฐกิจ สิ่งแวดล้อมของ ท้องถิ่น และยุทธศาสตร์จังหวัด และเชื่อมโยงหลักพระราชบัญญัติแผน ยุทธศาสตร์ชาติ ๒๐ ปี แผนพัฒนาเศรษฐกิจและสังคมแห่งชาติและ Thailand ๔.๐	(๑๐)	
	สอดคล้องกับแผนพัฒนากลุ่มจังหวัด ยุทธศาสตร์พัฒนาภาค แผนพัฒนาเศรษฐกิจและสังคมแห่งชาติ แผนการบริหารราชการ แผ่นดิน นโยบาย/ยุทธศาสตร์ คสช. และนโยบายรัฐบาล หลักประชา รัฐ แผนยุทธศาสตร์ชาติ ๒๐ ปี และThailand ๔.๐	(๑๐)	

ประเด็นการพิจารณา	รายละเอียดหลักเกณฑ์	คะแนนเต็ม	คะแนนที่ได้
๓.๔ วิสัยทัศน์	วิสัยทัศน์ ซึ่งมีลักษณะแสดงสถานภาพที่องค์กรปกครองส่วนท้องถิ่นต้องการจะเป็นหรือบรรลุถึงอนาคตอย่างชัดเจน สอดคล้องกับโอกาสและศักยภาพที่เป็นลักษณะเฉพาะขององค์กรปกครองส่วนท้องถิ่นและสัมพันธ์กับโครงการพัฒนา	(๕)	
๓.๕ กลยุทธ์	แสดงให้เห็นช่องทาง วิธีการ ภารกิจหรือสิ่งที่จะต้องทำตามอำนาจหน้าที่ขององค์กรปกครองส่วนท้องถิ่นที่จะนำไปสู่การบรรลุวิสัยทัศน์ หรือแสดงให้เห็นถึงความชัดเจนในสิ่งที่จะดำเนินการให้บรรลุวิสัยทัศน์นั้น	(๕)	
๓.๖ เป้าประสงค์ของแต่ละประเด็นกลยุทธ์	เป้าประสงค์ของแต่ละประเด็นกลยุทธ์มีความสอดคล้องและสนับสนุนต่อกฎยุทธ์ที่จะเกิดขึ้น มุ่งหมายสิ่งหนึ่งสิ่งใดที่ชัดเจน	(๕)	
๓.๗ จุดยืนทางยุทธศาสตร์ (Positioning)	ความมุ่งมั่นอันแน่วแน่ในการวางแผนพัฒนาท้องถิ่น เพื่อให้บรรลุวิสัยทัศน์ขององค์กรปกครองส่วนท้องถิ่น ซึ่งเกิดจากศักยภาพของพื้นที่จริง ที่จะนำไปสู่ผลสำเร็จทางยุทธศาสตร์	(๕)	
๓.๘ แผนงาน	แผนงานหรือจุดมุ่งหมายเพื่อการพัฒนาในอนาคต กำหนดจุดมุ่งหมายในเรื่องใดเรื่องหนึ่งหรือแผนงานที่เกิดจากเป้าประสงค์ ตัวชี้วัด ค่าเป้าหมาย กลยุทธ์ จุดยืนทางยุทธศาสตร์ขององค์กรปกครองส่วนท้องถิ่นที่มีความชัดเจน นำไปสู่การทำโครงการพัฒนาท้องถิ่นในแผนพัฒนาท้องถิ่น โดยระบุแผนงานและความเชื่อมโยงดังกล่าว	(๕)	
๓.๙ ความเชื่อมโยงของยุทธศาสตร์ในภาพรวม	ความเชื่อมโยงองค์รวมที่นำไปสู่การพัฒนาท้องถิ่นที่เกิดผลผลิต/โครงการจากแผนยุทธศาสตร์ชาติ ๒๐ ปี แผนพัฒนาเศรษฐกิจและสังคมแห่งชาติ ฉบับที่ ๑๒ Thailand ๔.๐ แผนพัฒนาภาค/แผนพัฒนากลุ่มจังหวัด /แผนพัฒนาจังหวัดยุทธศาสตร์การพัฒนาขององค์กรปกครองส่วนท้องถิ่นในเขตจังหวัด และยุทธศาสตร์ขององค์กรปกครองส่วนท้องถิ่น	(๕)	
รวมคะแนน		๑๐๐	

๔.๒ การติดตามและประเมินผลโครงการขององค์กรปกครองส่วนท้องถิ่น

ในการจัดทำแผนพัฒนาท้องถิ่น (พ.ศ. ๒๕๖๑ - ๒๕๖๕) ขององค์กรปกครองส่วนท้องถิ่น จะต้องมีการติดตามและประเมินผลโครงการขององค์กรปกครองส่วนท้องถิ่นเพื่อความสอดคล้องแผนพัฒนาท้องถิ่น ตามระเบียบกระทรวงมหาดไทย ว่าด้วยการจัดทำแผนขององค์กรปกครองส่วนท้องถิ่น พ.ศ. ๒๕๔๘ และที่แก้ไขเพิ่มเติมถึง (ฉบับที่ ๓) พ.ศ. ๒๕๖๑ โดยคณะกรรมการติดตามและประเมินผลแผนพัฒนาท้องถิ่น จะต้องดำเนินการให้คะแนนตามเกณฑ์ที่กำหนดไว้ ซึ่งเป็นส่วนหนึ่งของการติดตามและประเมินผลแผนพัฒนา โดยดำเนินการให้แล้วเสร็จภายในหกสิบวัน นับแต่วันที่ประกาศใช้งบประมาณรายจ่าย รายละเอียดแนวทางการพิจารณาตามหนังสือกระทรวงมหาดไทย ด่วนที่สุด ที่ มท ๐๘๑๐.๓/ว ๒๙๓๑ ลงวันที่ ๑๕ พฤษภาคม ๒๕๖๒ เรื่อง ชักซ้อมแนวทางการทบทวนแผนพัฒนาท้องถิ่น (พ.ศ. ๒๕๖๑ - ๒๕๖๕) ขององค์กรปกครองส่วนท้องถิ่น ดังนี้

แนวทางการพิจารณาการติดตามและประเมินผลโครงการ เพื่อความสอดคล้องแผนพัฒนาท้องถิ่น (พ.ศ. ๒๕๖๑ - ๒๕๖๕) ขององค์กรปกครองส่วนท้องถิ่น

ประเด็นการพิจารณา	คะแนน
๑. การสรุปสถานการณ์การพิจารณา	๑๐
๒. การประเมินผลการนำแผนพัฒนาท้องถิ่นสี่ปีไปปฏิบัติในเชิงปริมาณ	๑๐
๓. การประเมินผลการนำแผนพัฒนาท้องถิ่นสี่ปีไปปฏิบัติในเชิงคุณภาพ	๑๐
๔. แผนงานและยุทธศาสตร์การพิจารณา	๑๐
๕. โครงการพัฒนา ประกอบด้วย	๖๐
๕.๑ ความชัดเจนของชื่อโครงการ	(๕)
๕.๒ กำหนดวัตถุประสงค์สอดคล้องกับโครงการ	(๕)
๕.๓ เป้าหมาย (ผลผลิตของโครงการ) มีความชัดเจนนำไปสู่การตั้งงบประมาณได้ถูกต้อง	(๕)
๕.๔ โครงการมีความสอดคล้องกับแผนยุทธศาสตร์ชาติ ๒๐ ปี	(๕)
๕.๕ เป้าหมาย (ผลผลิตของโครงการ) มีความสอดคล้องกับแผนพัฒนาเศรษฐกิจและสังคมแห่งชาติ	(๕)
๕.๖ โครงการมีความสอดคล้องกับ Thailand ๔.๐	(๕)
๕.๗ โครงการสอดคล้องกับยุทธศาสตร์จังหวัด	(๕)
๕.๘ โครงการแก้ไขปัญหาความยากจนหรือการเสริมสร้างให้ประเทศชาติมั่นคง มั่งคั่ง ยั่งยืน ภายใต้หลักปรัชญา	(๕)
๕.๙ งบประมาณ มีความสอดคล้องกับเป้าหมาย (ผลผลิตของโครงการ)	(๕)
๕.๑๐ มีการประมาณการราคาถูกต้องตามหลักวิธีการงบประมาณ	(๕)
๕.๑๑ มีการกำหนดตัวชี้วัด (KPI) และสอดคล้องกับวัตถุประสงค์และผลคาดว่าจะได้รับ	(๕)
๕.๑๒ ผลที่คาดว่าจะได้รับ สอดคล้องกับวัตถุประสงค์	(๕)
รวมคะแนน	๑๐๐

แนวทางเบื้องต้นในการให้คะแนนแนวทางการพิจารณาการติดตามและประเมินผลโครงการ
เพื่อความสอดคล้องแผนพัฒนาท้องถิ่น (พ.ศ. ๒๕๖๑ - ๒๕๖๕) ขององค์กรปกครองส่วนท้องถิ่น

ประเด็น การพิจารณา	รายละเอียดหลักเกณฑ์	คะแนน เต็ม	คะแนน ที่ได้
๑. การสรุป สถานการณ์การ พัฒนา	เป็นการวิเคราะห์กรอบการจัดทำยุทธศาสตร์ขององค์กรปกครองส่วนท้องถิ่น (ใช้การวิเคราะห์ SWOT Analysis/Demand (Demand Analysis)/Global Demand และ Trend ปัจจุบันและสถานการณ์การเปลี่ยนแปลงที่มีผลต่อการพัฒนา อย่างน้อยต้องประกอบด้วยวิเคราะห์ศักยภาพด้านเศรษฐกิจ, ด้านสังคม, ด้านทรัพยากรธรรมชาติและสิ่งแวดล้อม)	๑๐	
๒. การประเมินผลการ นำแผนพัฒนาท้องถิ่น สู่ปฏิบัติในเชิง ปริมาณ	๑) การควบคุมที่มีตัวเลขต่างๆ เพื่อนำมาใช้วัดผลในเชิงปริมาณ เช่น การวัดจำนวนโครงการ กิจกรรม งานต่างๆ ก็คือผลผลิตนั่นเองว่าเป็นไปตามที่ตั้งเป้าหมายเอาไว้หรือไม่จำนวนที่ดำเนินการจริงตามที่ได้กำหนดไว้เท่าไร จำนวนที่ไม่สามารถดำเนินการได้มีจำนวนเท่าไร สามารถอธิบายได้ตามหลักประสิทธิภาพ (Efficiency) ของการพัฒนาท้องถิ่นตามอำนาจหน้าที่ที่ได้กำหนดไว้ ๒) วิเคราะห์ผลกระทบ/สิ่งที่กระทบ (Impact) โครงการที่ดำเนินการในเชิงปริมาณ (Qualitative)	๑๐	
๓. การประเมินผลการ นำแผนพัฒนาท้องถิ่น สู่ปฏิบัติในเชิง คุณภาพ	๑) การประเมินประสิทธิผลของแผนพัฒนาในเชิงคุณภาพคือการนำเอาเทคนิคๆ มาใช้เพื่อวัดค่าภารกิจ โครงการ กิจกรรม งานต่างๆ ที่ดำเนินการในพื้นที่นั้นๆ ตรงต่อความต้องการของประชาชนหรือไม่และเป็นไปตามอำนาจหน้าที่หรือไม่ ประชาชนพึงพอใจหรือไม่ สิ่งของ วัสดุ ครุภัณฑ์ การดำเนินการต่างๆ มีสภาพหรือลักษณะถูกต้อง ครบถ้วน สามารถใช้การได้ตามวัตถุประสงค์หรือไม่ ซึ่งเป็นไปตามหลักประสิทธิผล (Effectiveness) ผลการปฏิบัติราชการตามที่บรรลุวัตถุประสงค์ และเป้าหมายของแผนปฏิบัติราชการตามที่ได้รับงบประมาณมาดำเนินการ รวมถึงสามารถเทียบเคียงกับส่วนราชการหรือหน่วยงาน ๒) วิเคราะห์ผลกระทบ/สิ่งที่กระทบ (Impact) โครงการที่ดำเนินการในเชิงคุณภาพ (Qualitative)	๑๐	
๔. แผนงานและ ยุทธศาสตร์การพัฒนา	๑) วิเคราะห์แผนงาน งาน ที่เกิดจากด้านต่างๆ มีความสอดคล้องกับยุทธศาสตร์ขององค์กรปกครองส่วนท้องถิ่นในมิติต่างๆ จนนำไปสู่การจัดทำโครงการพัฒนาท้องถิ่นโดยใช้ SWOT Analysis/Demand (Demand Analysis)/Global Demand/Trend หรือหลักการบูรณาการ (Integration) กับองค์กรปกครองส่วนท้องถิ่นที่มีพื้นที่ติดต่อกัน ๒) วิเคราะห์แผนงาน งาน ที่เกิดจากด้านต่างๆ ที่สอดคล้องกับการแก้ไขปัญหาความยากจน หลักปรัชญา	๑๐	

ประเด็น การพิจารณา	รายละเอียดหลักเกณฑ์	คะแนน เต็ม	คะแนน ที่ได้
<p>๕. โครงการพัฒนา ๕.๑ ความชัดเจน ของชื่อโครงการ</p>	<p>ควรประกอบด้วยข้อมูลดังนี้ เป็นโครงการที่มีวัตถุประสงค์สนองต่อยุทธศาสตร์การพัฒนาขององค์กร ปกครองส่วนท้องถิ่นและดำเนินการเพื่อให้การพัฒนาบรรลุตามวิสัยทัศน์ ขององค์กรปกครองส่วนท้องถิ่นที่กำหนดไว้ ชื่อโครงการมีความชัดเจน มุ่ง ไปเรื่องใดเรื่องหนึ่ง อ่านแล้วเข้าใจได้ว่าจะพัฒนาอะไรในอนาคต</p>	<p>๖๐ (๕)</p>	
<p>๕.๒ กำหนด วัตถุประสงค์ สอดคล้องกับ โครงการ</p>	<p>มีวัตถุประสงค์ชัดเจน (clear objective) โครงการต้องกำหนด วัตถุประสงค์สอดคล้องกับความเป็นมาของโครงการ สอดคล้องกับ หลักการและเหตุผล วิธีการดำเนินงานต้องสอดคล้องกับวัตถุประสงค์ มี ความเป็นไปได้ชัดเจน มีลักษณะเฉพาะเจาะจง</p>	<p>(๕)</p>	
<p>๕.๓ เป้าหมาย (ผลผลิตของ โครงการ) มีความ ชัดเจนนำไปสู่การตั้ง งบประมาณได้ ถูกต้อง</p>	<p>สภาพที่ยากให้เกิดขึ้นในอนาคตเป็นทิศทางที่ต้องไปให้ถึงเป้าหมายต้อง ชัดเจน สามารถระบุจำนวนเท่าไร กลุ่มเป้าหมายคืออะไร มีผลผลิต อย่างไร กลุ่มเป้าหมาย พื้นที่ดำเนินงาน และระยะเวลาดำเนินงานอธิบาย ให้ชัดเจนว่าโครงการนี้จะทำที่ไหน เริ่มต้นในช่วงเวลาใดและจบลงเมื่อไร ใครคือกลุ่มเป้าหมายของโครงการ หากกลุ่มเป้าหมายมีหลายกลุ่ม ให้ บอกชัดเจนไปว่าใครคือกลุ่มเป้าหมายหลัก ใครคือกลุ่มเป้าหมายรอง</p>	<p>(๕)</p>	
<p>๕.๔ โครงการมีความ สอดคล้องกับแผน ยุทธศาสตร์ ๒๐ ปี</p>	<p>โครงการสอดคล้องกับ (๑) ความมั่นคง (๒) การสร้างความสามารถในการ แข่งขัน (๓) การพัฒนาเสริมสร้างศักยภาพคน (๔) การสร้างโอกาสความ เสมอภาคและเท่าเทียมกันทางสังคม (๕) การสร้างการเติบโตบนคุณภาพ ชีวิตที่เป็นมิตรต่อสิ่งแวดล้อม (๖) การปรับสมดุลและพัฒนาระบบการ บริหารจัดการภาครัฐ เพื่อให้เกิดความมั่นคง มั่งคั่ง ยั่งยืน</p>	<p>(๕)</p>	
<p>๕.๕ เป้าหมาย (ผลผลิตของ โครงการ) มีความ สอดคล้องกับ แผนพัฒนาเศรษฐกิจ และสังคมแห่งชาติ</p>	<p>โครงการมีความสอดคล้องแผนพัฒนาเศรษฐกิจและสังคมแห่งชาติฉบับที่ ๑๒ โดย (๑) ยึดหลักปรัชญาเศรษฐกิจพอเพียง (๒) ยึดคนเป็นศูนย์กลาง พัฒนา (๓) ยึดวิสัยทัศน์ภายใต้ยุทธศาสตร์ชาติ ๒๐ ปี (๔) ยึดเป้าหมาย อนาคตประเทศไทย ๒๕๗๙ (๕) ยึดหลักการนำไปสู่ปฏิบัติให้เกิดผล สัมฤทธิ์อย่างจริงจังใน ๕ ปีที่ต่อยอดไปสู่ผลสัมฤทธิ์ที่เป็นเป้าหมายระยะ ยาว ภายใต้แนวทางการพัฒนา (๑) การยกระดับศักยภาพการแข่งขันและ การหลุดพ้นกับดักรายได้ปานกลางสู่รายได้สูง (๒) การพัฒนาศักยภาพคน ตามช่วงวัยและการปฏิรูประบบเพื่อสร้างสังคมสูงวัยอย่างมีคุณภาพ (๓) การลดความเหลื่อมล้ำทางสังคม (๔) การรองรับการเชื่อมโยงภูมิภาคและ ความเป็นเมือง (๕) การสร้างความเจริญเติบโตทางเศรษฐกิจและสังคม อย่างเป็นมิตรกับสิ่งแวดล้อม (๖) การบริหารราชการแผ่นดินที่มี ประสิทธิภาพ</p>	<p>(๕)</p>	

ประเด็น การพิจารณา	รายละเอียดหลักเกณฑ์	คะแนน เต็ม	คะแนน ที่ได้
๕.๖ โครงการมีความ สอดคล้อง	โครงการมีลักษณะหรือสอดคล้องกับการปรับเปลี่ยนโครงสร้างเศรษฐกิจ ไปสู่ Value-Based Economy หรือเศรษฐกิจที่ขับเคลื่อนด้วยนวัตกรรม ทำน้อย ได้มาก เช่น (๑) เปลี่ยนจากการผลิตสินค้า โภคภัณฑ์ไปสู่สินค้า เชิงนวัตกรรม (๒) เปลี่ยนจากการขับเคลื่อนประเทศด้วย ภาคอุตสาหกรรม ไปสู่การขับเคลื่อนด้วยเทคโนโลยี ความคิดสร้างสรรค์ และนวัตกรรม (๓) เปลี่ยนจากการเน้นภาคการผลิตสินค้าไปสู่การเน้น ภาคบริการมากขึ้น รวมถึงโครงการที่เติมเต็มด้วยวิทยาการ ความคิด สร้างสรรค์ นวัตกรรม วิทยาศาสตร์ เทคโนโลยี และการวิจัยและพัฒนา แล้วต่อยอดความได้เปรียบเชิงเปรียบเทียบ เช่น ด้านการเกษตร เทคโนโลยีชีวภาพ สาธารณสุข วัฒนธรรม ฯลฯ	(๕)	๕
๕.๗ โครงการ สอดคล้องกับ ยุทธศาสตร์จังหวัด	โครงการพัฒนาท้องถิ่นมีความสอดคล้องกับห้วงระยะเวลาของ แผนพัฒนาจังหวัดที่ได้กำเนิดขึ้น เพื่อขับเคลื่อนการพัฒนาท้องถิ่นเสมือน หนึ่งการขับเคลื่อนการพัฒนาจังหวัด ซึ่งไม่สามารถแยกส่วนใดส่วนหนึ่ง ออกจากกันได้ นอกจากนี้โครงการพัฒนาท้องถิ่นต้องเป็นโครงการ เชื่อมต่อหรือเดินทางไปด้วยกันกับยุทธศาสตร์จังหวัดที่ได้กำหนดขึ้นเป็น ปัจจุบัน	(๕)	๕
๕.๘ โครงการแก้ไข ปัญหาความยากจน หรือการเสริมสร้างให้ ประเทศชาติมั่นคง มั่งคั่ง ยั่งยืน ภายใต้ หลักปรัชญา	เป็นโครงการที่ดำเนินการภายใต้พื้นฐานความพอเพียงที่ประชาชน ดำเนินการเองหรือร่วมดำเนินการ เป็นโครงการต่อยอดและขยายได้ เป็น โครงการที่ประชาชนต้องการเพื่อให้เกิดความยั่งยืน ซึ่งมีลักษณะที่จะให้ ท้องถิ่นมีความมั่นคง มั่งคั่ง ยั่งยืน เป็นท้องถิ่นที่พัฒนาแล้วด้วยการ พัฒนาปรัชญาเศรษฐกิจพอเพียง	(๕)	๕
๕.๙ งบประมาณมี ความสอดคล้องกับ เป้าหมาย(ผลผลิต ของโครงการ)	งบประมาณโครงการพัฒนาจะต้องคำนึงถึงหลักสำคัญ ๕ ประการในการ จัดทำโครงการได้แก่ (๑) ความประหยัด (Economy) (๒) ความมี ประสิทธิภาพ (Efficiency) (๓) ความมีประสิทธิภาพ (Effectiveness) (๔) ความยุติธรรม (Equity) (๕) ความโปร่งใส (Transparency)	(๕)	๕
๕.๑๐ มีการประมาณ การราคาถูกต้องตาม หลักวิธีการ งบประมาณ	การประมาณราคาเพื่อการพัฒนาต้องให้สอดคล้องกับโครงการถูกต้อง ตามหลักวิชาการทางช่าง หลักของราคากลาง ราคากลางท้องถิ่น มีความ โปร่งใสในการกำหนดราคาและตรวจสอบในเชิงประจักษ์	(๕)	๕

ประเด็น การพิจารณา	รายละเอียดหลักเกณฑ์	คะแนน เต็ม	คะแนน ที่ได้
๕.๑๑ มีการกำหนดตัวชี้วัด (KPI) และ สอดคล้องกับ วัตถุประสงค์และผลที่ คาดว่าจะได้รับ	มีการกำหนดตัวชี้วัดผลงาน (Key Performancy Indicator : KPI) ที่ สามารถวัดได้ (measurable) ใช้บอกประสิทธิผล (effectiveness) ใช้บอกประสิทธิภาพ (efficiency) ได้ เช่น การ กำหนดความพึงพอใจ การกำหนดร้อยละ การกำหนดอันเกิดจาก ผลของวัตถุประสงค์ที่เกิดขึ้นที่สิ่งที่ได้รับ (การคาดการณ์ คาดว่าจะ ได้รับ)	(๕)	
๕.๑๒ ผลที่คาดว่าจะ ได้รับสอดคล้องกับ วัตถุประสงค์	ผลที่ได้รับเป็นสิ่งที่เกิดขึ้นได้จริงจากการดำเนินการตามโครงการ พัฒนาซึ่งสอดคล้องกับวัตถุประสงค์ที่ตั้งไว้ การได้ผลหรือผลที่ เกิดขึ้นจะต้องเท่ากับวัตถุประสงค์หรือมากกว่าวัตถุประสงค์ ซึ่งการ เชียนวัตถุประสงค์ควรคำนึงถึง (๑) ความเป็นไปได้และมีความ เฉพาะเจาะจง ในการดำเนินงานตามโครงการ (๒) วัดและ ประเมินผลดับของความสำเร็จได้ (๓) ระบุสิ่งที่ต้องการดำเนินงาน อย่างชัดเจนและเฉพาะเจาะจงมากที่สุดและสามารถปฏิบัติได้ (๔) เป็นเหตุเป็นผล สอดคล้องกับความเป็นจริง (๕) ส่งผลต่อการบ่ง บอกเวลาได้	(๕)	
รวมคะแนน		๑๐๐	

๔.๓ สรุปผลการพัฒนาท้องถิ่นในภาพรวม

ในการจัดทำแผนพัฒนาท้องถิ่น (พ.ศ. ๒๕๖๑ – ๒๕๖๕) ขององค์กรปกครองส่วนท้องถิ่น ก็เพื่อใช้เป็นเครื่องมือในการพัฒนา เป็นแนวทางในการบริหารพัฒนาท้องถิ่นให้บรรลุตามวัตถุประสงค์และเป้าหมาย เกิดประสิทธิภาพประสิทธิผลสูงสุดในการแก้ไขปัญหาให้กับประชาชน ก่อให้เกิดประโยชน์และสามารถตอบสนอง ความต้องการพัฒนาของประชาชน โดยพิจารณาบรรจุโครงการในงบประมาณรายจ่ายประจำปี งบประมาณ รายจ่ายเพิ่มเติม และงบประมาณจากเงินสะสม โดยจะต้องมีการติดตามและประเมินผลแผนพัฒนาตามระเบียบ กระทรวงมหาดไทย ว่าด้วยการจัดทำแผนพัฒนาขององค์กรปกครองส่วนท้องถิ่น พ.ศ. ๒๕๔๘ และที่แก้ไข เพิ่มเติมถึง (ฉบับที่ ๓) พ.ศ. ๒๕๖๑ เป็นการสรุปผลในภาพรวมของท้องถิ่น เป็นการติดตามผลการนำยุทธศาสตร์ ขององค์กรปกครองส่วนท้องถิ่น ว่าเกิดผลทั้งในเชิงปริมาณ และเชิงคุณภาพ อย่างไร ซึ่งสามารถวัดผลได้ทั้งเชิง สถิติต่างๆ ตาราง กราฟ และการพรรณนา ดังนี้

(๑) การวัดผลในเชิงปริมาณและเชิงคุณภาพ

(๑.๑) การวัดผลในเชิงปริมาณ (Quantity)

- โดยเครื่องมือที่ใช้ในการติดตามและประเมินผลในเชิงปริมาณ มีดังนี้

การวางแผนพัฒนาท้องถิ่นสี่ปี (พ.ศ. ๒๕๖๑ - ๒๕๖๕) ได้กำหนดโครงการที่จะดำเนินการตามแผนพัฒนาท้องถิ่นสี่ปี (พ.ศ. ๒๕๖๑ - ๒๕๖๕)								
ยุทธศาสตร์ อปท. ในเขตจังหวัด	๒๕๖๑		๒๕๖๒		๒๕๖๓		๒๕๖๔	
	จำนวน	งบประมาณ	จำนวน	งบประมาณ	จำนวน	งบประมาณ	จำนวน	งบประมาณ
ยุทธศาสตร์การบริหารราชการให้มีประสิทธิภาพ คุณภาพ	๔๕	๒,๐๖๗,๐๐๐.๐๐	๔๕	๑,๘๕๗,๐๐๐.๐๐	๔๕	๑,๙๐๗,๐๐๐.๐๐	๔๕	๑,๘๕๗,๐๐๐.๐๐
ยุทธศาสตร์ด้านสาธารณสุข	๗	๓๙๐,๐๐๐.๐๐	๗	๓๙๐,๐๐๐.๐๐	๗	๓๙๐,๐๐๐.๐๐	๗	๓๙๐,๐๐๐.๐๐
ยุทธศาสตร์ด้านการศึกษา ศาสนา และวัฒนธรรม	๑๘	๔,๔๖๐,๐๐๐.๐๐	๑๘	๔,๕๓๐,๐๐๐.๐๐	๑๘	๔,๘๗๐,๐๐๐.๐๐	๑๘	๔,๖๑๐,๐๐๐.๐๐
ยุทธศาสตร์ด้านสวัสดิการสังคม และคุณภาพชีวิต	๑๒	๑๔,๑๐๖,๔๐๐.๐๐	๑๒	๑๔,๑๐๖,๔๐๐.๐๐	๑๒	๑๔,๑๐๖,๔๐๐.๐๐	๑๒	๑๔,๑๙๖,๔๐๐.๐๐
ยุทธศาสตร์ด้านเศรษฐกิจ พาณิชยกรรมและ อุตสาหกรรม	๕	๓๑๐,๐๐๐.๐๐	๕	๒๑๐,๐๐๐.๐๐	๕	๓๐๐,๐๐๐.๐๐	๕	๓๐๐,๐๐๐.๐๐
ยุทธศาสตร์ด้านเกษตรกรรม เกษตรอินทรีย์	๕	๒๗๐,๐๐๐.๐๐	๕	๒๗๐,๐๐๐.๐๐	๕	๒๗๐,๐๐๐.๐๐	๕	๒๗๐,๐๐๐.๐๐
ยุทธศาสตร์ด้านการกีฬาและ นันทนาการ	๕	๘๒๐,๐๐๐.๐๐	๕	๘๒๐,๐๐๐.๐๐	๕	๘๒๐,๐๐๐.๐๐	๕	๘๒๐,๐๐๐.๐๐
ยุทธศาสตร์ด้านทรัพยากรธรรมชาติ และสิ่งแวดล้อม	๑๓	๒๙๐,๐๐๐.๐๐	๑๓	๘๐๕,๐๐๐.๐๐	๑๓	๒๙๐,๐๐๐.๐๐	๑๓	๘๐๕,๐๐๐.๐๐
ยุทธศาสตร์ด้านโครงสร้างพื้นฐาน	๙๓	๗๓,๓๒๙,๒๐๘.๐๐	๙๒	๔๖,๒๑๐,๐๐๐.๐๐	๙๒	๓๖,๖๑๐,๐๐๐.๐๐	๙๒	๒๙,๑๙๐,๐๐๐.๐๐
ยุทธศาสตร์ด้านความมั่นคง ปลอดภัยในชีวิตและทรัพย์สิน	๗	๕๗๐,๐๐๐.๐๐	๗	๔๐๐,๐๐๐.๐๐	๗	๕๐๐,๐๐๐.๐๐	๗	๔๗๐,๐๐๐.๐๐
รวม	๒๑๐	๙๖,๖๑๒,๖๐๘.๐๐	๒๐๙	๖๙,๕๙๘,๔๐๐.๐๐	๒๐๙	๖๐,๐๖๓,๔๐๐.๐๐	๒๐๙	๕๒,๙๐๘,๔๐๐.๐๐

ยุทธศาสตร์	แผนการดำเนินการทั้งหมด		อนุมัติงบประมาณ		ลงนามสัญญา		เบิกจ่าย		๑๐๐%	
	จำนวนโครงการ	งบประมาณ	จำนวนโครงการ	งบประมาณ	จำนวนโครงการ	งบประมาณ	จำนวนโครงการ	งบประมาณ	จำนวนโครงการ	งบประมาณ
๑.ยุทธศาสตร์การบริหารราชการให้มีประสิทธิภาพคุณภาพ	๔๕.๐	๒.๐๗	๑๙.๐	๑.๗๘	๑๔.๐	๐.๘๙	๑๔.๐	๐.๘๙	๑๔.๐	๐.๘๙
๒.ยุทธศาสตร์ด้านสาธารณสุข	๗.๐	๐.๓๙	๑.๐	๐.๐๓	๐.๐	๐.๐๐	๐.๐	๐.๐๐	๐.๐	๐.๐๐
๓.ยุทธศาสตร์ด้านการศึกษาศาสนาและวัฒนธรรม	๑๘.๐	๔.๔๖	๙.๐	๓.๘๘	๔.๐	๒.๗๒	๔.๐	๒.๗๒	๔.๐	๒.๗๒
๔.ยุทธศาสตร์ด้านสวัสดิการสังคมและคุณภาพชีวิต	๑๒.๐	๑๔.๑๑	๕.๐	๑๒.๘๗	๔.๐	๑๑.๒๐	๔.๐	๑๑.๒๐	๔.๐	๑๑.๒๐
๕.ยุทธศาสตร์ด้านเศรษฐกิจพาณิชย์กรรมและอุตสาหกรรม	๕.๐	๐.๓๑	๒.๐	๐.๑๕	๐.๐	๐.๐๐	๐.๐	๐.๐๐	๐.๐	๐.๐๐
๖.ยุทธศาสตร์ด้านเกษตรกรรมเกษตรอินทรีย์	๕.๐	๐.๒๗	๑.๐	๐.๐๕	๐.๐	๐.๐๐	๐.๐	๐.๐๐	๐.๐	๐.๐๐
๗.ยุทธศาสตร์ด้านการกีฬาและนันทนาการ	๕.๐	๐.๘๒	๓.๐	๐.๒๙	๒.๐	๐.๒๔	๒.๐	๐.๒๔	๒.๐	๐.๒๔
๘.ยุทธศาสตร์ด้านทรัพยากรธรรมชาติและสิ่งแวดล้อม	๑๓.๐	๐.๒๙	๓.๐	๐.๔๒	๒.๐	๐.๐๒	๒.๐	๐.๐๒	๒.๐	๐.๐๒
๙.ยุทธศาสตร์ด้านโครงสร้างพื้นฐาน	๙๓.๐	๗๓.๓๓	๑๕.๐	๓.๕๔	๒.๐	๐.๑๔	๒.๐	๐.๑๔	๒.๐	๐.๑๔
๑๐.ยุทธศาสตร์ด้านความมั่นคงปลอดภัยในชีวิตและทรัพย์สิน	๗.๐	๐.๕๗	๒.๐	๐.๑๒	๒.๐	๐.๑๐	๒.๐	๐.๑๐	๒.๐	๐.๑๐

(๑.๒) การวัดผลในเชิงคุณภาพ (Quality)

การจัดผลเชิงคุณภาพ ใช้การสำรวจความพึงพอใจในการวัดผลเชิงคุณภาพโดยภาพรวม โดยได้มีการประเมินความพึงพอใจ ซึ่งการประเมินความพึงพอใจทำให้ทราบถึงผลเชิงคุณภาพในการดำเนินงานของ อบต.ในภาพรวม

โดยเครื่องมือที่ใช้ในการประเมินความพึงพอใจ มีดังนี้

แบบที่ ๓/๓ แบบประเมินความพึงพอใจต่อผลการดำเนินงานขององค์กรปกครองส่วนท้องถิ่น

แบบที่ ๓/๔ แบบประเมินความพึงพอใจของผู้รับบริการในงานบริการขององค์กรปกครองส่วนท้องถิ่น (ให้หน่วยงานภายนอกดำเนินการ)

๔.๔ ข้อเสนอแนะในการจัดทำแผนพัฒนาท้องถิ่น

(๑) ผลกระทบนำไปสู่อานาคต

(๑.๑) ปัญหาสาธารณสุขต่างๆ ที่เกิดขึ้นในองค์กรปกครองส่วนท้องถิ่น อันได้แก่ ภัยแล้ง วาตภัย น้ำท่วม อัคคีภัย ที่เกิดขึ้นและส่งผลกระทบต่อประชาชนในพื้นที่ เกิดความเสียหายทั้งชีวิตและทรัพย์สิน แนวทางการแก้ไข คือพิจารณาวางแผนการดำเนินการป้องกัน ก่อนเกิดเหตุ ระหว่างเกิดเหตุ หลังเกิดเหตุ บรรจุแผนงาน โครงการ กิจกรรม การให้ความช่วยเหลือต่างๆ จัดตั้งศูนย์ช่วยเหลือประชาชนขององค์กรปกครองส่วนท้องถิ่น เพื่อสามารถดำเนินการได้ทันเวลาที่

(๑.๒) ปัญหาโรคระบาดที่เกิดจากคน เกิดจากสัตว์ ที่ส่งผลอันตราย หรือคร่าต่อชีวิตประชาชน และสัตว์ต่างๆ ในตำบล ซึ่งได้แก่ โรคไข้หวัดใหญ่ ไข้หวัดนก โรคมือ เท้า ปาก ที่เกิดขึ้นกับเด็กๆ โรคพิษสุนัขบ้า แนวทางการแก้ไขปัญหา คือ ฝึกอบรม ประชาสัมพันธ์ รมรงค์การป้องกัน ลงพื้นที่ระงับการเกิดโรคระบาด การทำลาย การรักษา

(๑.๓) ปัญหาประชาชนมีรายได้น้อย การศึกษาต่ำ ประชาชนในตำบลยังมีคนรายได้น้อย มีหนี้สินเยอะ ไม่เพียงพอในการดำรงชีวิต ค่าครองชีพสูง แนวทางการแก้ไขปัญหา ให้ความรู้เกี่ยวกับการประกอบอาชีพ สาธิตการประกอบอาชีพ ช่วยเหลือประชาชนซ่อมแซมบ้านคนจน ผู้มีรายได้น้อย ส่งเสริมด้านการศึกษาโดยการจัดบริการสาธารณสุขด้านการศึกษา การจัดตั้งศูนย์พัฒนาเด็กเล็ก สนับสนุนกิจกรรมต่างๆ ให้กับเด็กนักเรียน จ้างเด็กนักเรียนในช่วงปิดภาคเรียนเพื่อมีรายได้

(๑.๔) ปัญหายาเสพติดในตำบล ในพื้นที่ยังไม่พบว่ามีการค้ายาเสพติด และยังไม่พบรายงานว่ามีผู้ติดยาเสพติด แต่เพื่อเป็นการป้องกัน มีแนวทางการป้องกัน โดยการลงพื้นที่ค้นหา การรณรงค์ป้องกัน การให้ความรู้กับประชาชนได้ทราบถึงโทษของยาเสพติด

(๑.๕) ปัญหาการสัญจรไปมาของประชาชนในตำบล เนื่องจาก ในตำบลด้านโครงสร้างพื้นฐาน เส้นทางคมนาคมบางหมู่บ้านยังเป็น ถนนดิน ถนนลูกรัง ช่วงฤดูฝนถนนลื่น เป็นหลุมเป็นบ่อ เกิดปัญหาในการสัญจรไปมาของประชาชน เสี่ยงต่อการเกิดอุบัติเหตุ การคมนาคมล่าช้า แนวทางการแก้ไข จัดทำแผนงาน โครงการก่อสร้างถนนในเส้นทางสำคัญ พิจารณาเสนอสนับสนุนจากหน่วยงานอื่น

(๒) ข้อสังเกต ข้อเสนอแนะ ผลจากการพัฒนา

(๒.๑) ข้อสังเกต จากการสำรวจข้อมูล การลงพื้นที่ในตำบล จะเห็นว่าประชาชนยังมีปัญหาที่จะต้องดำเนินการแก้ไขอยู่มาก ดังนี้ ด้านการศึกษา สาธารณสุข ความมั่นคงปลอดภัยในชีวิตและทรัพย์สิน การศาสนาศิลปวัฒนธรรม ประเพณี กีฬา สถานที่ผ่อนหย่อนใจ สวัสดิการสังคม การเกษตร เศรษฐกิจ อุตสาหกรรม การพัฒนาอาชีพ เส้นทางคมนาคมขนส่ง/ไฟฟ้า/น้ำประปา/แหล่งน้ำเพื่ออุปโภค – บริโภค ด้านทรัพยากรและสิ่งแวดล้อม ขยะมูลฝอยและสิ่งปฏิกูล จากปัญหาด้านต่างๆ ประชาชนไม่สามารถ

แก้ไขปัญหาเองได้จึงต้องเสนอให้องค์กรปกครองส่วนท้องถิ่นแก้ไข ทำให้มีการเสนอโครงการเข้ามาเป็นจำนวนมาก ซึ่งงบประมาณขององค์กรปกครองส่วนท้องถิ่นนั้นมีจำกัดไม่เพียงพอต่อการจัดการได้

(๒.๒) ข้อเสนอแนะ จากข้อสังเกตดังกล่าว มีข้อเสนอแนะในการแก้ไขปัญหาดังนี้ ปัญหาต่างๆ ที่ถูกเสนอมายังองค์กรปกครองส่วนท้องถิ่น นั้น ควรนำมาพิจารณาจัดลำดับความสำคัญโดยประชาคมท้องถิ่น ซึ่งมีหลายภาคส่วน ประกอบไปด้วย คณะกรรมการพัฒนาขององค์กรปกครองส่วนท้องถิ่น สมาชิกสภาท้องถิ่น ผู้นำหมู่บ้าน ตัวแทนส่วนราชการ รัฐวิสาหกิจ หน่วยงานที่เกี่ยวข้อง ประชาชนทั่วไป ร่วมกันพิจารณาจัดลำดับความสำคัญของโครงการ และพิจารณาบรรจุเข้าแผนพัฒนาท้องถิ่นต่อไป กรณีโครงการที่เกินศักยภาพที่องค์กรปกครองส่วนท้องถิ่นเสนอขอรับการสนับสนุนจากหน่วยงานอื่น

(๒.๓) ผลจากการพัฒนา จากการพัฒนาที่ผ่านมาพบว่าองค์กรปกครองส่วนท้องถิ่นได้แก้ไขปัญหากับประชาชนได้ในหลายเรื่อง และครอบคลุมทุกด้าน มีผลการประเมินอยู่ในเกณฑ์ที่ดี ประชาชนมีความพึงพอใจ แต่ก็ยังมีปัญหาที่จะต้องแก้ไขต่อไป ไม่ว่าจะเป็นด้านสิ่งแวดล้อมที่ยังมีการเผาหญ้า อ้อย ตอข้าวในช่วงเวลาเก็บเกี่ยว การเลี้ยงสัตว์ วัว ควาย หมู ที่ส่งกลิ่นเหม็นรำคาญ การพนันที่ยังมีในพื้นที่เส้นทางคมนาคมยังไม่ครบ ผลการพัฒนาขององค์กรปกครองส่วนท้องถิ่นในปีที่ผ่านมา สรุปได้ดังนี้

ลำดับที่	โครงการ	งบประมาณ ที่ดำเนินการ
๑	โครงการ อบต.เคลื่อนที่บำบัดทุกข์ บำรุงสุข	๔๐,๐๐๐
๒	โครงการอบรมกฎหมายชาวบ้าน	๓๐,๐๐๐
๓	โครงการฝึกอบรมและศึกษาดูงานภายในประเทศ	๔๐๐,๐๐๐
๔	โครงการพัฒนาท้องถิ่นร่วมใจกำจัดผักตบชวาประชามีส่วนร่วม	๕๐,๐๐๐
๕	โครงการตั้งจุดบริการประชาชนตามเทศกาลปีใหม่ และเทศกาลสงกรานต์	๕๐,๐๐๐
๖	โครงการทัศนศึกษาศูนย์พัฒนาเด็กเล็ก	๒๐,๐๐๐
๗	โครงการวันเด็กแห่งชาติ	๘๐,๐๐๐
๘	โครงการส่งเสริมสนับสนุนการพัฒนาคุณภาพชีวิตผู้สูงอายุ/ผู้พิการและผู้ด้อยโอกาส	๕๐,๐๐๐
๙	โครงการฝึกอบรมอาชีพ	๕๐,๐๐๐
๑๐	โครงการก่อสร้างห้องเก็บวัสดุที่ทำการ อบต.ห้วยยาง	๓๖,๗๐๐
๑๑	โครงการก่อสร้างถนน คสล.บ้านดอนกระชาย ม.๒ สายดอนกระชาย-เพี้ยไช	๓๐๐,๐๐๐
๑๒	โครงการก่อสร้างถนน คสล.บ้านดอนกระชาย ม.๑๒ บ้านหนองไผ่งาม	๓๐๐,๐๐๐
๑๓	โครงการก่อสร้างถนนดินสายบ้านสระไผ่-โคกป่าช้า หมู่ที่ ๑๐	๙๐,๔๐๐
๑๔	โครงการก่อสร้างถนนหินคลุกบ้านด่านช้าง ม.๑ (ด้านทิศเหนือ-หนองไทร)	๓๐๐,๐๐๐

ลำดับที่	โครงการ	งบประมาณ ที่ดำเนินการ
๑๕	โครงการก่อสร้างถนนหินคลุกบ้านห้วยคร้อ ม.๕ (ศาลปู่ตา-ประปา)	๒๙๙,๐๐๐
๑๖	โครงการก่อสร้างพื้น คสล.เอนกประสงค์ อบต.ห้วยยาง	๖๐,๐๐๐
๑๗	โครงการก่อสร้างรางส่งน้ำ คสล.บ้านสระไผ่ หมู่ที่ ๑๐	๙๐,๐๐๐
๑๘	โครงการปรับปรุงระบบประปา หมู่ที่ ๑๐	๕๙,๓๐๐
๑๙	โครงการปรับปรุงระบบประปา หมู่ที่ ๓	๒๙๙,๖๐๐
๒๐	โครงการปรับปรุงซ่อมแซม คสล.แอสฟัลติกคอนกรีตทับ คสล.เดิม หมู่ที่ ๙	๒๙๖,๕๐๐
๒๑	โครงการแข่งขันกีฬาต้านยาเสพติด	๑๖๐,๐๐๐
๒๒	โครงการประเพณีบุญทอดเทียนโฮม	๘๐,๐๐๐
๒๓	โครงการประเพณีรดน้ำดำหัวผู้สูงอายุ	๑๐๐,๐๐๐
๒๔	โครงการงานฉลองชัยท้าวสุรนารี(งานบัวใหม่-บัวใหญ่)	๑๒๐,๐๐๐
๒๕	โครงการปลูกป่าเฉลิมพระเกียรติ	๕๐,๐๐๐
๒๖	โครงการฝึกอาชีพ	๕๐,๐๐๐
๒๗	โครงการเศรษฐกิจพอเพียง	๕๐,๐๐๐



ประกาศองค์การบริหารส่วนตำบลห้วยยาง
เรื่อง ใช้แผนพัฒนาท้องถิ่น (พ.ศ. ๒๕๖๑ - ๒๕๖๕)

ด้วย องค์การบริหารส่วนตำบลห้วยยาง ได้ดำเนินการทบทวนแผนพัฒนาท้องถิ่น (พ.ศ. ๒๕๖๑ - ๒๕๖๕) ตามระเบียบกระทรวงมหาดไทย ว่าด้วยการจัดทำแผนพัฒนาขององค์กรปกครองส่วนท้องถิ่น พ.ศ. ๒๕๔๘ ซึ่งที่แก้ไขเพิ่มเติมถึง (ฉบับที่ ๓) พ.ศ. ๒๕๖๑ และตามหนังสือกระทรวงมหาดไทย ด่วนที่สุด ที่ มท ๐๘๑๐.๓/ว ๒๙๓๑ ลงวันที่ ๑๕ พฤษภาคม ๒๕๖๒ เรื่อง ชักซ้อมแนวทางการทบทวนแผนพัฒนาท้องถิ่น (พ.ศ. ๒๕๖๑ - ๒๕๖๕) ขององค์กรปกครองส่วนท้องถิ่น โดยสภาองค์การบริหารส่วนตำบลห้วยยาง ได้พิจารณา และมีมติเห็นชอบร่างแผนพัฒนาดังกล่าว ในการประชุมสภา สมัยวิสามัญที่ ๒ ครั้งที่ ๒/๒๕๖๒ วันที่ ๑๔ มิถุนายน พ.ศ. ๒๕๖๒ ณ ห้องประชุมสภาองค์การบริหารส่วนตำบลห้วยยาง และนายกองค์การบริหารส่วนตำบลห้วยยางได้อนุมัติร่างแผนพัฒนาฯ วันที่ ๑๔ มิถุนายน พ.ศ. ๒๕๖๒ เป็นที่เรียบร้อยแล้ว

ในการนี้ เพื่อให้เป็นไปตามระเบียบกระทรวงมหาดไทย ว่าด้วยการจัดทำแผนพัฒนาขององค์กรปกครองส่วนท้องถิ่น พ.ศ. ๒๕๔๘ หมวด ๕ ข้อ ๒๔ ข้อ ๒๕ และเพื่อให้การบริหารงานขององค์การบริหารส่วนตำบลห้วยยางเป็นไปอย่างมีประสิทธิภาพ และสามารถนำแผนพัฒนาไปใช้ได้อย่างถูกต้อง รวมทั้งให้หน่วยงานที่เกี่ยวข้องและประชาชนทั่วไปได้รับทราบ องค์การบริหารส่วนตำบลห้วยยาง จึงประกาศใช้แผนพัฒนาท้องถิ่น (พ.ศ. ๒๕๖๑ - ๒๕๖๕) โดยให้มีผลนับตั้งแต่ ณ วันประกาศเป็นต้นไป ทั้งนี้ สามารถขอดูหรือสอบถามเพิ่มเติมได้ที่ ศูนย์ข้อมูลข่าวสารขององค์การบริหารส่วนตำบลห้วยยาง ณ ที่ทำการองค์การบริหารส่วนตำบลห้วยยาง หมู่ที่ ๔ ตำบลห้วยยาง อำเภอบัวใหญ่ จังหวัดนครราชสีมา โทรศัพท์ ๐๔๔-๗๕๖๒๖๒

จึงประกาศให้ทราบโดยทั่วกัน

ประกาศ ณ วันที่ ๑๔ มิถุนายน พ.ศ. ๒๕๖๒

(ลงชื่อ)

(นายสมปอง จันปัญญา)

นายกองค์การบริหารส่วนตำบลห้วยยาง