



แผนอัตรากำลัง ๓ ปี ประจำปีงบประมาณ พ.ศ. ๒๕๖๗ - ๒๕๖๙



องค์การบริหารส่วนตำบลห้วยยาง
อำเภอบัวใหญ่ จังหวัดนครราชสีมา

แผนอัตรากำลัง ๓ ปี ประจำปีงบประมาณ พ.ศ. ๒๕๖๗ – ๒๕๖๙ องค์การบริหารส่วนตำบลห้วยยาง

๑. หลักการและเหตุผล

ด้วยแผนอัตรากำลัง ๓ ปี ประจำปีงบประมาณ พ.ศ. ๒๕๖๔ – ๒๕๖๖ ครบกำหนดในการบังคับใช้วันที่ ๓๐ กันยายน ๒๕๖๖ ซึ่งจะต้องจัดทำแผนอัตรากำลัง ๓ ปี ฉบับใหม่ให้มีผลบังคับใช้ต่อเนื่องในวันที่ ๑ ตุลาคม ๒๕๖๖ ประกอบกับหนังสือสำนักงาน ก.จ ก.ท และ ก.อบต. ที่ มท ๐๘๐๙.๒/ว๗๐ ลงวันที่ ๑๙ มิถุนายน ๒๕๖๓ เรื่อง การจัดทำแผนอัตรากำลัง ๓ ปี ประจำปีงบประมาณ พ.ศ. พ.ศ. ๒๕๖๗ – ๒๕๖๙ แสดงถึงข้อมูลอัตรากำลังของข้าราชการและพนักงานจ้างทุกประเภท ทั้งที่ตั้งจ่ายเงินเดือน ค่าจ้างจากงบประมาณของท้องถิ่น และที่ตั้งจ่ายจากเงินอุดหนุนของรัฐบาลให้อยู่ภายใต้ฉบับเดียวกัน อันจะเป็นประโยชน์ในการวิเคราะห์อัตรากำลังในภาพรวมและแนวโน้มภาระค่าใช้จ่ายด้านการบริหารงานบุคคลได้อย่างชัดเจน

ดังนั้น จึงจำเป็นต้อง จัดทำแผนอัตรากำลัง ๓ ปี ประจำปีงบประมาณ พ.ศ. ๒๕๖๗ – ๒๕๖๙ ขึ้น โดยให้เป็นไปตามประกาศหลักเกณฑ์ที่กำหนด เพื่อเป็นเครื่องมือในการกำหนดทิศทางการพัฒนาบุคลากรได้อย่างมีประสิทธิภาพและเพื่อให้ตรวจสอบการกำหนดตำแหน่ง การใช้ตำแหน่งและการสรรหาให้เป็นไปอย่างถูกต้องต่อไป ตามหลักการและวิธีการจัดทำแผนอัตรากำลัง ๓ ปี ประจำปีงบประมาณ พ.ศ. ๒๕๖๗ – ๒๕๖๙ ดังนี้

๑.๑ ประกาศคณะกรรมการกลางข้าราชการหรือพนักงานส่วนท้องถิ่น (ก.กลาง) เรื่อง มาตรฐานทั่วไปเกี่ยวกับอัตราตำแหน่งและมาตรฐานของตำแหน่ง ลงวันที่ ๒๒ พฤศจิกายน ๒๕๕๔ และ (ฉบับที่ ๒) พ.ศ. ๒๕๕๘ ลงวันที่ ๔ กันยายน ๒๕๕๘ กำหนดให้คณะกรรมการข้าราชการหรือพนักงานส่วนท้องถิ่น (ก.จังหวัด) พิจารณากำหนดตำแหน่งข้าราชการหรือพนักงานส่วนท้องถิ่นว่า จะมีตำแหน่งใด ระดับใด อยู่ในส่วนราชการใด จำนวนเท่าใด ให้คำนึงถึงภาระหน้าที่ความรับผิดชอบ ลักษณะงานที่ต้องปฏิบัติ ความยาก ปริมาณและคุณภาพของงาน ตลอดจนทั้งภาระค่าใช้จ่ายด้านบุคคลขององค์กรปกครองส่วนท้องถิ่น (อบจ., เทศบาล, อบต. และเมืองพัทยา) โดยให้องค์กรปกครองส่วนท้องถิ่น (อบจ., เทศบาล, อบต. และเมืองพัทยา) จัดทำแผนอัตรากำลังของข้าราชการหรือพนักงานส่วนท้องถิ่นเพื่อใช้ในการกำหนดตำแหน่งโดยความเห็นชอบของคณะกรรมการข้าราชการหรือพนักงานส่วนท้องถิ่น (ก.จังหวัด) ทั้งนี้ ให้เป็นไปตามหลักเกณฑ์และวิธีการที่คณะกรรมการกลางข้าราชการหรือพนักงานส่วนท้องถิ่น (ก.กลาง) กำหนด

๑.๒ คณะกรรมการกลางข้าราชการหรือพนักงานส่วนท้องถิ่น (ก.กลาง) ได้มีมติเห็นชอบประกาศการกำหนดตำแหน่งข้าราชการหรือพนักงานส่วนท้องถิ่น โดยกำหนดแนวทางให้องค์กรปกครองส่วนท้องถิ่น (อบจ., เทศบาล, อบต. และเมืองพัทยา) จัดทำแผนอัตรากำลังขององค์กรปกครองส่วนท้องถิ่นเพื่อเป็นกรอบในการกำหนดตำแหน่งและการใช้ตำแหน่งข้าราชการหรือพนักงานส่วนท้องถิ่นโดยเสนอให้คณะกรรมการข้าราชการหรือพนักงานส่วนท้องถิ่น(ก.จังหวัด)พิจารณาให้ความเห็นชอบ โดยกำหนดให้องค์กรปกครองส่วนท้องถิ่น (อบจ., เทศบาล, อบต. และเมืองพัทยา) แต่งตั้งคณะกรรมการจัดทำแผนอัตรากำลัง เพื่อวิเคราะห์อำนาจหน้าที่และภารกิจขององค์กรปกครองส่วนท้องถิ่น (อบจ., เทศบาล, อบต. และเมืองพัทยา) วิเคราะห์ความต้องการกำลังคนวิเคราะห์การวางแผนการใช้กำลังคน จัดทำกรอบอัตรากำลังและกำหนดหลักเกณฑ์และเงื่อนไขในการ กำหนดตำแหน่งข้าราชการหรือพนักงานส่วนท้องถิ่นตามแผนอัตรากำลัง ๓ ปี

๑.๓ คณะกรรมการกลางข้าราชการหรือพนักงานส่วนท้องถิ่น (ก.กลาง) ได้มีมติเห็นชอบประกาศมาตรฐานทั่วไปเกี่ยวกับโครงสร้างส่วนราชการและระดับตำแหน่งขององค์กรปกครองส่วนท้องถิ่น ประกาศมาตรฐานทั่วไปเกี่ยวกับโครงสร้างการแบ่งส่วนราชการ วิธีการบริหารและการปฏิบัติงานของข้าราชการหรือพนักงานส่วนท้องถิ่น และกิจการอันเกี่ยวกับการบริหารงานบุคคลในองค์กรปกครองส่วนท้องถิ่น และประกาศกำหนดกอง สำนัก หรือส่วนราชการที่เรียกชื่ออย่างอื่นขององค์กรปกครองส่วนท้องถิ่น โดยให้องค์กรปกครอง

ส่วนท้องถิ่นกำหนดโครงสร้างส่วนการแบ่งส่วนราชการ เพื่อรองรับอำนาจหน้าที่ตามที่กำหนดในกฎหมายจัดตั้งองค์กรปกครองส่วนท้องถิ่น กฎหมายว่าด้วยการกำหนดแผนและขั้นตอนการกระจายอำนาจให้แก่องค์กรปกครองส่วนท้องถิ่น และกฎหมายอื่นที่กำหนดอำนาจหน้าที่ให้แก่องค์กรปกครองส่วนท้องถิ่น

๑.๔ จากหลักการและเหตุผลดังกล่าว องค์การบริหารส่วนตำบลห้วยยาง จึงได้จัดทำแผนอัตรากำลัง ๓ ปี สำหรับปีงบประมาณ พ.ศ. ๒๕๖๗ – ๒๕๖๙ ขึ้น

๒. วัตถุประสงค์

๒.๑ เพื่อให้องค์การบริหารส่วนตำบลห้วยยาง มีโครงสร้างการแบ่งงานและระบบงานที่เหมาะสมไม่ซ้ำซ้อน

๒.๒ เพื่อให้องค์การบริหารส่วนตำบลห้วยยาง มีการกำหนดตำแหน่ง การจัดอัตรากำลัง โครงสร้างให้เหมาะสมกับอำนาจหน้าที่ขององค์การบริหารส่วนตำบล ตามพระราชบัญญัติสภาตำบลและองค์การบริหารส่วนตำบล พ.ศ. ๒๕๓๗ และตามพระราชบัญญัติกำหนดแผนและขั้นตอนการกระจายอำนาจให้องค์กรปกครองส่วนท้องถิ่น พ.ศ. ๒๕๔๒

๒.๓ เพื่อให้คณะกรรมการพนักงานส่วนตำบล (ก.อบต.จังหวัด) สามารถตรวจสอบการกำหนดตำแหน่งและการใช้ตำแหน่งพนักงานส่วนตำบลว่าถูกต้องเหมาะสมหรือไม่

๒.๔ เพื่อเป็นแนวทางในการดำเนินการวางแผนการใช้อัตรากำลัง การพัฒนาบุคลากรขององค์การบริหารส่วนตำบลห้วยยาง

๒.๕ เพื่อให้องค์การบริหารส่วนตำบลห้วยยาง สามารถวางแผนอัตรากำลัง ในการบรรจุแต่งตั้งพนักงานส่วนตำบล เพื่อให้การบริหารงานขององค์การบริหารส่วนตำบล เกิดประโยชน์ต่อประชาชน เกิดผลสัมฤทธิ์ต่อภารกิจตามอำนาจหน้าที่ มีประสิทธิภาพ มีความคุ้มค่า สามารถลดขั้นตอนการปฏิบัติงาน และมีการลดภารกิจและยุบเลิกหน่วยงานที่ไม่จำเป็นการปฏิบัติการกิจสามารถตอบสนองความต้องการของประชาชนได้เป็นอย่างดี

๒.๖ เพื่อให้องค์การบริหารส่วนตำบลห้วยยาง สามารถควบคุมภาระค่าใช้จ่ายด้านการบริหารงานบุคคลให้เป็นไปตามที่กฎหมายกำหนด

๓. กรอบแนวคิดในการจัดทำแผนอัตรากำลัง ๓ ปี

องค์การบริหารส่วนตำบลห้วยยาง แต่งตั้งคณะกรรมการจัดทำแผน ประจำปีงบประมาณ พ.ศ. ๒๕๖๗ – ๒๕๖๙ ประกอบด้วย นายกองการบริหารส่วนตำบล เป็นประธานกรรมการ ปลัดองค์การบริหารส่วนตำบล หัวหน้าส่วนราชการทุกส่วนราชการ เป็นกรรมการ หัวหน้าส่วนราชการที่รับผิดชอบการบริหารงานบุคคล เป็นกรรมการและเลขานุการ และข้าราชการหรือพนักงานส่วนท้องถิ่นที่ได้รับมอบหมายไม่เกิน ๒ คน เป็นผู้ช่วยเลขานุการ มีหน้าที่จัดทำแผนอัตรากำลัง ๓ ปี ประจำปีงบประมาณ พ.ศ. ๒๕๖๗-๒๕๖๙ โดยมีกรอบแนวคิดเรื่องการวางแผนอัตรากำลังดังต่อไปนี้

๓.๑ กรอบแนวคิดเรื่องการวางแผนอัตรากำลัง

การกำหนดกรอบอัตรากำลังคนนั้นจะเป็นส่วนหนึ่งของการวางแผนกำลังคนในภาพรวมขององค์กร ซึ่งนักวิชาการในต่างประเทศ นักวิชาการไทย และองค์กรต่างๆ ได้ให้ความหมาย ดังนี้

- The State Auditor's Office ของรัฐเท็กซัส ประเทศสหรัฐอเมริกา ให้

ความหมายของการวางแผนกำลังคน คือ “กระบวนการที่เป็นระบบในการระบุความต้องการทุนมนุษย์ เพื่อมาทำงานให้บรรลุเป้าหมายองค์กร และดำเนินการพัฒนากลยุทธ์ต่างๆ เพื่อให้บรรลุความต้องการดังกล่าว” ดังนั้นในการกำหนดกรอบอัตรากำลังในความหมายนี้อาจหมายถึงกระบวนการกำหนดจำนวนและคุณภาพของทุนมนุษย์ที่องค์กรต้องการเพื่อให้สามารถทำงานได้ตามเป้าหมายขององค์กร

- **International Personnel Management Association (IPMA)** ให้ความหมายของการวางแผนกำลังคน คือ “การวางกลยุทธ์ด้านกำลังคนให้สอดคล้องกับทิศทางธุรกิจขององค์กร โดยการวิเคราะห์สภาพกำลังคนขององค์กรที่มีอยู่ในปัจจุบัน เปรียบเทียบกับความต้องการกำลังคนในอนาคต ว่ามีส่วนต่างของความต้องการอย่างไร เพื่อที่จะพัฒนาหรือวางแผนดำเนินการให้องค์กรบรรลุภารกิจ เป้าหมาย และวัตถุประสงค์ที่วางไว้” โดยการกำหนดกรอบอัตรากำลังในความหมายนี้อาจเป็นการหาความต้องการกำลังคนในอนาคตที่จะทำให้องค์กรบรรลุภารกิจ เป้าหมายและวัตถุประสงค์ที่กำหนดไว้ (Mission-based manpower planning)

- **ศุภชัย ยาวะประภาส** ให้ความหมายการวางแผนทรัพยากรบุคคลว่า “เป็นกระบวนการในการกำหนดความต้องการบุคลากรล่วงหน้าในแต่ละช่วงเวลาว่า องค์กรต้องการบุคลากรประเภทใด จำนวนเท่าไร และรวมถึงวิธีการในการได้มาซึ่งบุคลากรที่กำหนดไว้ล่วงหน้านี้ด้วย การได้มาซึ่งบุคลากรนี้ รวมถึงตั้งแต่การสรรหาคัดเลือกจากภายนอกองค์กร ภายในองค์กร ตลอดจนการพัฒนาเพิ่มศักยภาพของบุคลากรภายในให้มีคุณสมบัติครบถ้วนตามที่ต้องการ นอกจากนี้ ยังรวมถึงการรักษาไว้ซึ่งบุคลากร ตลอดจนการใช้ประโยชน์จากบุคลากรให้เกิดประโยชน์สูงสุดแก่องค์กร”

- **สำนักงาน ก.พ.** ได้ให้ความหมายของการวางแผนกำลังคนในเอกสารเรื่อง การวางแผนกำลังคนเชิงกลยุทธ์ในส่วนราชการ ว่าหมายถึง “การดำเนินการอย่างเป็นระบบในการวิเคราะห์และพยากรณ์เกี่ยวกับอุปสงค์ และอุปทานด้านกำลังคน เพื่อนำไปสู่การกำหนดกลวิธีที่จะให้ได้กำลังคนในจำนวนและสมรรถนะที่เหมาะสมมาปฏิบัติงานในเวลาที่ต้องการ โดยมีแผนการใช้และพัฒนากำลังคนเหล่านั้นอย่างมีประสิทธิภาพและต่อเนื่อง ทั้งนี้เพื่อธำรงรักษากำลังคนที่เหมาะสมไว้กับองค์กรอย่างต่อเนื่อง”

- **กรมส่งเสริมการปกครองส่วนท้องถิ่น** ได้ให้ความหมายของการวางแผนกำลังคน ในคู่มือการจัดทำแผนอัตรากำลัง ๓ ปี ว่า การวางแผนกำลังคน (Manpower Planning) หรือการวางแผนทรัพยากรมนุษย์เป็นกิจกรรมหรืองาน ในการกำหนดวัตถุประสงค์ นโยบาย และวิธีปฏิบัติที่ดีที่สุดไว้ล่วงหน้า เพื่อเป็นแนวทางสำหรับดำเนินการให้เป็นไปตามเป้าหมายที่กำหนดไว้ โดยการดำเนินการอย่างเป็นระบบในการวิเคราะห์ และวิเคราะห์เกี่ยวกับอุปสงค์ และอุปทานกำลังงาน เพื่อนำไปสู่การกำหนดวิธีการที่จะให้ได้กำลังคนที่มีความรู้ ความสามารถอย่างเพียงพอ หรือกล่าวโดยทั่วไป การมีจำนวนและคุณภาพที่จะปฏิบัติงานในเวลาต้องการ เป็นกระบวนการที่เกี่ยวข้องกับการจัดสรรจำนวนอัตรากำลังที่เหมาะสม และคัดเลือกที่มีคุณสมบัติตรงตามที่ต้องการเข้ามาทำงานในองค์กรในช่วงเวลาที่เหมาะสม เพื่อปฏิบัติงานได้บรรลุวัตถุประสงค์ขององค์กร หรืออีกนัยหนึ่ง การวางแผนกำลังคนคือ วิธีการที่จะให้ได้มาซึ่งทรัพยากรมนุษย์และรู้จักปรับปรุงพัฒนาบุคคลเหล่านั้นให้อยู่กับองค์กรต่อไป

จากคำจำกัดความของนักวิชาการต่างๆ จึงอาจสรุปได้ว่าการกำหนดกรอบอัตรากำลังนั้นเป็นการระบุว่า องค์กรต้องการจำนวน ประเภท และลักษณะของต้นทุนมนุษย์มากน้อยเพียงใดทั้งในปัจจุบันและอนาคต เพื่อให้องค์กรสามารถปฏิบัติภารกิจบรรลุตามยุทธศาสตร์ ภารกิจและเป้าหมายที่กำหนดไว้

๓.๒ แนวคิดในการวิเคราะห์อุปสงค์กำลังคน (Demand Analysis)

เพื่อกำหนดกรอบอัตรากำลังให้สอดคล้องกับภาระงาน จำเป็นต้องสร้างกระบวนการรวบรวมข้อมูลที่สะท้อนภาระงานจริงของหน่วยงาน แบบ ๓๖๐ องศา โดยแบ่งออกเป็น ๓ มิติเชิงเวลาคือ มิติข้อมูลในอดีต มิติข้อมูลในปัจจุบัน และมิติข้อมูลในอนาคต ดังตาราง (ตารางการวิเคราะห์หันามาจากเอกสารประกอบการบรรยายเรื่องการบริหารกำลังคนภาครัฐ โครงการศึกษาวิจัยการปรับปรุงระบบตำแหน่งและค่าตอบแทนของข้าราชการส่วนท้องถิ่น ระยะที่ ๒ สำนักงานคณะกรรมการมาตรฐานการบริหารงานบุคคลส่วนท้องถิ่น (ก.ถ.))

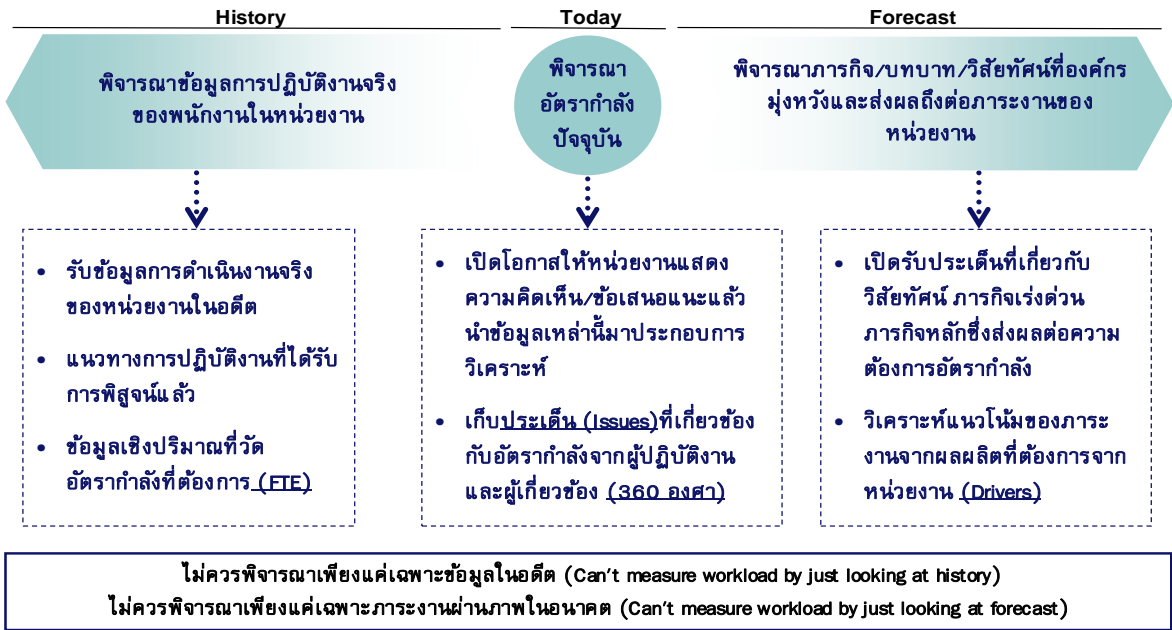

จากไดอะแกรมที่แสดงเบื้องต้นสะท้อนให้เห็นว่าการวิเคราะห์ความต้องการอัตรากำลังขององค์การบริหารส่วนตำบลห้วยยางไม่อาจขึ้นอยู่กับกระบวนการใดกระบวนการหนึ่งอย่างตายตัวได้ ต้องอาศัยการผสมผสานและความสอดคล้องสม่ำเสมอ (Consistency) ของหลายมิติที่ยืนยันตรงกัน เช่นเดียวกับ American Academy of Political and Social Science ที่ได้ให้ความเห็นว่า “การจัดสรรอัตรากำลังนั้นควรคำนึงถึงปัจจัยและกระบวนการต่างๆ มากกว่าหนึ่งตัวในการพิจารณา”

จากมติการพิจารณาอัตรากำลังด้านบนนั้นสามารถนำมาสร้าง “กรอบแนวความคิดการวิเคราะห์อัตรากำลัง (Effective Manpower Planning Framework)” ได้ดังนี้

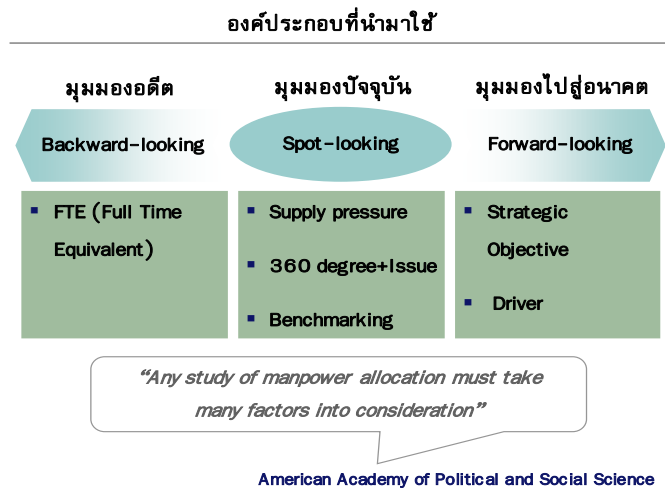
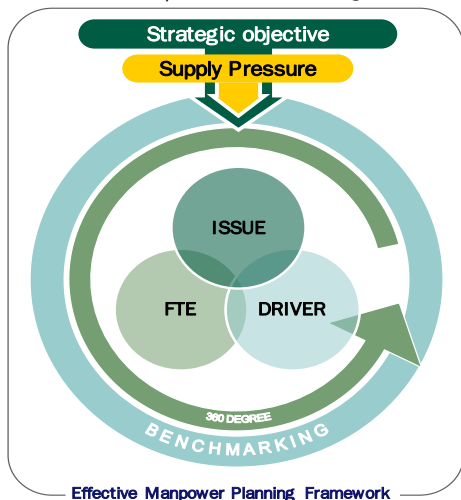

การพิจารณาอัตรากำลังด้วยการใช้เพียงวิธีการเดียว อาจเกิดความคลาดเคลื่อนขึ้นได้ จึงควรพิจารณาผ่านวิธีการที่หลากหลายและยึดโยงกันเพื่อให้ผลลัพธ์มีความน่าเชื่อถือยิ่งขึ้น

เมื่อนำกรอบแนวความคิดการวิเคราะห์อัตรากำลัง (Effective Manpower Planning Framework) มาพิจารณาอัตรากำลังของหน่วยงานโดยเปรียบเสมือนกระจก ๖ ด้าน สะท้อนและตรวจสอบความเหมาะสมของอัตรากำลัง ในองค์การบริหารส่วนตำบลห้วยยางที่มีอยู่ดังนี้

กระจกด้านที่ ๑ Strategic objective: เพื่อให้การดำเนินการขององค์การบริหารส่วนตำบลห้วยยางบรรลุผลตามพันธกิจที่ตั้งไว้ จำเป็นต้องจัดสรรอัตรากำลัง ให้เหมาะสมกับเป้าหมายการดำเนินการ โดยจะเป็นการพิจารณาว่างานในปัจจุบันที่ดำเนินการอยู่นั้นครบถ้วนและตรงตามภารกิจหรือไม่อย่างไร หากงานที่ทำอยู่ในปัจจุบันไม่ตรงกับภารกิจในอนาคต ก็ต้องมีการวางแผนกรอบอัตรากำลังให้ปรับเปลี่ยนไปตามทิศทางในอนาคต รวมถึงหากงานในปัจจุบันบางส่วนไม่ต้องดำเนินการแล้ว อาจทำให้การจัดสรรกำลังคนของ

บางส่วนราชการเปลี่ยนแปลงไป ทั้งนี้เพื่อให้เกิดการเตรียมความพร้อมในเรื่องกำลังคนให้รองรับสถานการณ์ในอนาคต การวางแผนอัตรากำลังคนในด้านนี้ องค์การบริหารส่วนตำบลห้วยยางจะพิจารณาคูณวุฒิการศึกษาทักษะ และประสบการณ์ ในการบรรจุบุคลากรเป็นสำคัญ เช่น ผู้มีความรู้ความสามารถด้านการรักษาพยาบาล มีคุณวุฒิการศึกษา ด้านการพยาบาล พยาบาลศาสตร์ สาธารณสุข ทันตสาธารณสุข ฯลฯ จะบรรจุให้ดำรงตำแหน่ง ในส่วนของกองสาธารณสุขและสิ่งแวดล้อม เพื่อแก้ไขปัญหา และบริการสาธารณสุขให้กับประชาชนในพื้นที่ได้อย่างทั่วถึง เป็นต้น

กรรเจกด้านที่ ๒ Supply pressure: เป็นการนำประเด็นค่าใช้จ่ายเจ้าหน้าที่เข้ามาร่วมในการพิจารณา เพื่อการจัดการทรัพยากรบุคคลมีอยู่อย่างมีประสิทธิภาพสูงสุด โดยในส่วนนี้จะคำนึงการจัดสรรประเภทของพนักงานส่วนตำบล ลูกจ้างประจำ และพนักงานจ้าง โดยในหลักการแล้วการจัดประเภทลักษณะงานผิดจะมีผลกระทบต่อประสิทธิภาพและต้นทุนในการทำงานขององค์การบริหารส่วนตำบลห้วยยาง ดังนั้นในการกำหนดอัตรากำลังจะต้องมีการพิจารณาว่าตำแหน่งที่กำหนดในปัจจุบันมีความเหมาะสมหรือไม่ หรือควรเปลี่ยนลักษณะการกำหนดตำแหน่ง เพื่อให้การทำงานเป็นไปอย่างมีประสิทธิภาพมากขึ้น

การวางแผนอัตรากำลังในด้านนี้ องค์การบริหารส่วนตำบลห้วยยาง ได้กำหนดอัตรากำลังในแต่ละส่วนราชการประกอบด้วย หัวหน้าส่วนราชการ ๑ อัตรา ตำแหน่งระดับผู้อำนวยการกอง มีหน้าที่บังคับบัญชาบุคลากรในส่วนราชการนั้น ๆ ทุกตำแหน่ง ตำแหน่งรองลงมา จะเป็น ตำแหน่งแต่ละงาน ซึ่ง กำหนดเป็นสายงานวิชาการ ผู้มีคุณวุฒิระดับปริญญาตรี ตำแหน่งสายงานทั่วไป ผู้มีคุณวุฒิต่ำกว่าปริญญาตรี ลูกจ้างประจำ พนักงานจ้างตามภารกิจ และพนักงานจ้างทั่วไป ตามลำดับ การกำหนดในลำดับชั้นเพื่อสะดวกในการบังคับบัญชาและมีผู้รับผิดชอบสายงานนั้น ๆ เป็นผู้มีความรู้ประสบการณ์ ที่แต่ละตำแหน่งควรมีเป็นสำคัญ

องค์การบริหารส่วนตำบลห้วยยางนำผลวิเคราะห์การกำหนดอัตรากำลัง มาคำนวณภาระค่าใช้จ่าย ซึ่งประกอบด้วย

๙.๑ เงินเดือน

๙.๒ เงินประจำตำแหน่ง

๙.๓ เงินค่าตอบแทนที่จ่ายนอกเหนือจากเงินเดือน

๙.๔ เงินเพิ่มอื่น ๆ ที่จ่ายควบกับเงินเดือน เช่น

- เงินเพิ่มพิเศษสำหรับการสู้รบ (พ.ส.ร.)
- เงินประจำตำแหน่งนิติกร (พ.ต.ก.)
- เงินเพิ่มสำหรับตำแหน่งที่มีเหตุพิเศษของผู้ปฏิบัติงาน ด้านการสาธารณสุข(พ.ต.ส.)
- เงินวิทยฐานะ

โดยนำเงินเหล่านี้ของบุคลากรในสังกัด องค์การบริหารส่วนตำบลห้วยยางมาคำนวณเป็นภาระค่าใช้จ่ายทั้งตำแหน่งที่มีคนครองและตำแหน่งว่าง ตลอดระยะเวลา ๓ ปี ของแผนอัตรากำลัง โดยใช้หลักวิธีการคำนวณดังนี้

๑. ตำแหน่งประเภททั่วไปและวิชาการ มีผู้ครองตำแหน่ง ใช้อัตราเงินเดือนของผู้ครองตำแหน่งคูณ ๑๒ เดือน ส่วนตำแหน่งว่าง ใช้หลักการคำนวณโดยประมาณการเงินเดือนขั้นต่ำของตำแหน่งในระดับแรกบรรจุกับอัตราเงินเดือนขั้นสูงเหนือขึ้นไปหนึ่งระดับ รวมกันหารสองคูณ ๑๒ เดือน ส่วนการประเมินการค่าใช้จ่ายเพิ่มขึ้นให้ใช้อัตราเงินเดือนที่เพิ่ม ๑ ขั้น

รายการ	รวม	เงินเดือน (๑)	เงิน ตำแหน่ง (๒)	เงินตอบแทนอื่น (๓)	เงินเพิ่มขึ้น (ปีละ ๑ ชั้น)			ค่าใช้จ่ายรวม		
					๒๕๖๗	๒๕๖๘	๒๕๖๙	๒๕๖๗	๒๕๖๘	๒๕๖๙
วิชาการ มีนครอง	๑เดือน	๓๐,๒๒๐	-	-	๑,๑๒๐	๑,๑๑๐	๑,๑๑๐	-	-	-
	๑๒เดือน	๓๖๒,๖๔๐	-	-	๑๓,๔๔๐	๑๓,๓๒๐	๑๓,๓๒๐	-	-	-
	รวมทั้งปี	๓๖๒,๖๔๐			๑๓,๔๔๐	๑๓,๓๒๐	๑๓,๓๒๐	๓๗๖,๐๘๐	๓๗๙,๔๐๐	๔๐๒,๗๒๐
รายการ	รวม	เงินเดือน (๑)	เงิน ตำแหน่ง (๒)	เงินตอบแทนอื่น (๓)	เงินเพิ่มขึ้น (ผลต่าง) (๑ ชั้นต่ำสุด+๑ ชั้นสูงสุด)/๒			ค่าใช้จ่ายรวม		
วิชาการ (ว่าง)	รวม				๒๕๖๗	๒๕๖๘	๒๕๖๙	๒๕๖๗	๒๕๖๘	๒๕๖๙
	ขั้นต่ำสุด	๙,๗๔๐	-	-	๑๐,๒๕๐-๙,๗๔๐=๕๑๐			-	-	-
	ขั้นสูงสุด	๔๙,๔๘๐	-	-	๔๙,๔๘๐-๔๗,๙๙๐=๑๔๙๐			-	-	-
	ค่ากลาง	๒๙,๖๑๐	-	-	(๕๑๐+๑๔๙๐)/๒ = ๑๐๐๐			-	-	-
	๑๒เดือน	๓๕๕,๓๒๐	-	-	๑,๐๐๐ X ๑๒ = ๑๒,๐๐๐			-	-	-
รวมทั้งปี	๓๕๕,๓๒๐			๑๒,๐๐๐	๑๒,๐๐๐	๑๒,๐๐๐	๓๖๗,๓๒๐	๓๗๙,๓๒๐	๓๙๑,๓๒๐	

๒. ตำแหน่งประเภทอำนวยการและบริหารท้องถิ่น มีผู้ครองตำแหน่ง ใช้อัตราเงินเดือนของผู้ครองตำแหน่งคุณ ๑๒ เดือน ส่วนตำแหน่งว่าง ใช้หลักการคำนวณโดยประมาณการเงินเดือนขั้นต่ำและขั้นสูงของระดับตำแหน่งนั้น รวมกันหารสองคุณ ๑๒ เดือน สำหรับตำแหน่งอำนวยการและบริหารท้องถิ่นเป็นกลุ่มที่ได้รับเงินประจำตำแหน่งและเงินอื่น จะคำนวณเป็นค่าใช้จ่ายด้วย โดยนำเงินดังกล่าวคูณ ๑๒ เดือน ส่วนการประเมินการค่าใช้จ่ายเพิ่มขึ้นให้ใช้อัตราเงินเดือนที่เพิ่ม ๑ ชั้น

รายการ	รวม	เงินเดือน (๑)	เงิน ตำแหน่ง (๒)	เงินตอบแทนอื่น (๓)	เงินเพิ่มขึ้น (ปีละ ๑ ชั้น)			ค่าใช้จ่ายรวม		
					๒๕๖๗	๒๕๖๘	๒๕๖๙	๒๕๖๗	๒๕๖๘	๒๕๖๙
ปลัดกลาง (มีเงิน ตำแหน่ง)	ต่อเดือน	๔๓,๓๐๐	๗,๐๐๐	๗,๐๐๐	๑,๖๓๐	๑,๖๓๐	๑,๖๔๐	-	-	-
	๑๒เดือน	๕๑๙,๖๐๐	๘๔,๐๐๐	๘๔,๐๐๐	๑๙,๕๖๐	๑๙,๕๖๐	๑๙,๖๘๐	-	-	-
	รวมทั้งปี	๖๘๗,๖๐๐			๑๙,๕๖๐	๑๙,๕๖๐	๑๙,๖๘๐	๗๐๗,๑๖๐	๗๒๖,๗๒๐	๗๔๖,๔๐๐
รายการ	รวม	เงินเดือน (๑)	เงิน ตำแหน่ง (๒)	เงินตอบแทนอื่น (๓)	เงินเพิ่มขึ้น (ผลต่าง) (๑ ชั้นต่ำสุด+๑ ชั้นสูงสุด)/๒			ค่าใช้จ่ายรวม		
ปลัดกลาง (ว่าง)	รวม				๒๕๖๗	๒๕๖๘	๒๕๖๙	๒๕๖๗	๒๕๖๘	๒๕๖๙
	ขั้นต่ำสุด	๒๒,๗๐๐	๗,๐๐๐	๗,๐๐๐	๒๓,๘๓๐-๒๒,๗๐๐=๑,๑๓๐			-	-	-
	ขั้นสูงสุด	๖๘,๖๔๐	๗,๐๐๐	๗,๐๐๐	๖๘,๖๔๐-๖๖,๔๙๐=๒,๑๕๐			-	-	-
	ค่ากลาง	๔๕๖๗๐	-	-	(๑,๑๓๐+๒,๑๕๐)/๒ = ๑,๖๔๐			-	-	-
	๑๒เดือน	๕๔๘,๐๔๐	๘๔,๐๐๐	๘๔,๐๐๐	๑,๖๔๐ X ๑๒ = ๑๙,๖๘๐			-	-	-
รวมทั้งปี	๖๓๒,๐๔๐			๑๙,๖๘๐	๑๙,๖๘๐	๑๙,๖๘๐	๗๓๕,๓๒๐	๗๕๕,๔๐๐	๗๗๕,๐๘๐	

๓. ตำแหน่งข้าราชการครู พนักงานครู หรือบุคลากรทางการศึกษาคำนวณเฉพาะกลุ่มที่องค์กรปกครองส่วนท้องถิ่น ใช้ประมาณขององค์กรปกครองส่วนท้องถิ่นเอง ใช้อัตราเงินเดือนของผู้ครองตำแหน่งคุณ ๑๒ เดือน ส่วนตำแหน่งว่าง ใช้หลักการคำนวณโดยประมาณการเงินเดือนขั้นต่ำของ คศ.๑ และขั้นสูงของ คศ.๒ รวมกันหารสองคุณ ๑๒ เดือน (ผู้บริหารสถานศึกษา ใช้ ขั้นต่ำ คศ.๒ และ ขั้นสูง คศ.๓ รวมกันหารสองคุณ ๑๒) ส่วนประมาณการค่าใช้จ่ายที่เพิ่มขึ้น ใช้อัตราร้อยละ ๖ ของเงินเดือน

๔. ตำแหน่งลูกจ้างประจำ ใช้อัตราค่าจ้างในแต่ละกลุ่มในการคำนวณ กลุ่ม ๑ - ๓ โดยให้หลักการเดียวกับสายวิชาการและสายทั่วไป

๕. ตำแหน่งพนักงานจ้างตามภารกิจใช้หลักการคิดจากวุฒิที่ใช้ในการแต่งตั้งเป็นหลักในการคำนวณ ส่วนประมาณการค่าใช้จ่ายที่เพิ่มขึ้นใช้อัตราร้อยละ ๔ ของค่าตอบแทน

รายการ	รวม	เงินเดือน (๑)	เงิน ตำแหน่ง (๒)	เงินตอบ แทนอื่น (๓)	เงินเพิ่มขึ้น (คูณ ๔ % ปีฐาน ๑๐)			ค่าใช้จ่ายรวม		
					๒๕๖๗	๒๕๖๘	๒๕๖๙	๒๕๖๗	๒๕๖๘	๒๕๖๙
ผช....	๑เดือน	๑๕,๐๐๐	-	-	๖๐๐	๖๓๐	๖๕๐	-	-	-
	๑๒เดือน	๑๘๐,๐๐๐	-	-	๗,๒๐๐	๗,๕๖๐	๗,๘๐๐	-	-	-
	รวมทั้งปี	๑๘๐,๐๐๐			๗,๒๐๐	๗,๕๖๐	๗,๘๐๐	๑๘๗,๒๐๐	๑๘๗,๖๐๐	๒๐๒,๕๖๐
รายการ	รวม	เงินเดือน (๑)	เงิน ตำแหน่ง (๒)	เงินตอบ แทนอื่น (๓)	เงินเพิ่มขึ้น (คูณ ๔ % ปีฐาน ๑๐)			ค่าใช้จ่ายรวม		
ผช.... (ปวส.)	๑เดือน	๑๑,๕๐๐	-	-	๔๖๐	๔๘๐	๕๐๐	-	-	-
	๑๒เดือน	๑๓๘,๐๐๐	-	-	๕,๕๒๐	๕,๗๖๐	๖,๐๐๐	-	-	-
	รวมทั้งปี	๑๓๘,๐๐๐			๕,๕๒๐	๕,๗๖๐	๖,๐๐๐	๑๔๓,๕๒๐	๑๔๔,๒๘๐	๑๕๕,๒๘๐

กรณีพนักงานจ้างทั่วไป(ไม่มีรายการเงินเพิ่มรายปี)

รายการ	รวม	เงินเดือน (๑)	เงิน ตำแหน่ง (๒)	เงินตอบ แทนอื่น (๓)	เงินเพิ่มขึ้น			ค่าใช้จ่ายรวม		
					๒๕๖๗	๒๕๖๘	๒๕๖๙	๒๕๖๗	๒๕๖๘	๒๕๖๙
พนักงาน จ้างทั่วไป	๑เดือน	๙,๐๐๐	-	-	-	-	-	-	-	-
	๑๒เดือน	๑๐๘,๐๐๐	-	-	-	-	-	-	-	-
	รวมทั้งปี	๑๐๘,๐๐๐			-	-	-	๑๐๘,๐๐๐	๑๐๘,๐๐๐	๑๐๘,๐๐๐

กรณีพนักงานจ้างตามภารกิจที่ได้รับเงินจัดสรร และองค์การบริหารส่วนตำบลห้วยยางจ่ายส่วนที่เกินจากเงินจัดสรร เช่น พนักงานจ้างตามภารกิจประเภท ผู้มีทักษะ ตำแหน่ง ผู้ดูแลเด็ก(ทักษะ) โดยกรมส่งเสริมการปกครองส่วนท้องถิ่น จัดสรรค่าตอบแทนให้ ๙,๔๐๐ ค่าครองชีพ ๒,๐๐๐ ซึ่งส่วนเกินจากกรมจัดสรรให้เกิดจากการเลื่อนค่าตอบแทนประจำปี องค์การบริหารส่วนตำบลห้วยยางจะคำนวณเป็นภาระค่าใช้จ่ายประจำปี เช่น นาง ก ตำแหน่ง ผู้ดูแลเด็ก(ทักษะ)ได้รับเงินค่าตอบแทน ๑๔,๘๕๐ บาท (กรมจ่ายให้ ๙,๔๐๐ ท้องถิ่นจ่าย ๕,๔๕๐ และส่วนที่เพิ่มขึ้นทุกปี)

รายการ	รวม	เงินเดือน (๑)	รัฐจัดสรร	อบต.จ่าย	เงินเพิ่มขึ้น (คูณ ๔ % ปีฐาน ๑๐)			ค่าใช้จ่ายรวม		
					๒๕๖๗	๒๕๖๘	๒๕๖๙	๒๕๖๗	๒๕๖๘	๒๕๖๙
นาง ก ผู้ดูแลเด็ก (ทักษะ)	๑เดือน	๑๔,๘๕๐	๙,๔๐๐	๕,๔๕๐	๖๐๐	๖๒๐	๖๕๐	-	-	-
	๑๒เดือน	-	-	๖๕,๔๐๐	๗,๒๐๐	๗,๔๔๐	๗,๘๐๐	-	-	-
	รวมทั้งปี	๖๕,๔๐๐			๗,๒๐๐	๗,๔๔๐	๗,๘๐๐	๗๒,๖๐๐	๘๐,๐๔๐	๘๗,๘๔๐

๖. กรณีบุคลากรถ่ายโอนได้รับเงินอุดหนุน และ พนักงานครู ได้รับการเงินจัดสรรไม่นำมาคำนวณเป็นภาระค่าใช้จ่ายด้านบุคลากรขององค์การบริหารส่วนตำบลห้วยยาง แต่ระบุไว้ในแผนอัตรากำลัง เพื่อให้ทราบจำนวนและยอดคนปัจจุบัน

กระจกด้านที่ ๓ Full Time Equivalent (FTE): เป็นการนำข้อมูลเวลาที่ใช้ในการปฏิบัติงานตามกระบวนการจริง (Work process) ในอดีต เพื่อวิเคราะห์ปริมาณงานต่อบุคคลจริง อย่างไรก็ตามก่อนจะคำนวณ FTE ต้องมีการพิจารณาปริมาณงานดังต่อไปนี้

- พิจารณางานพนักงานส่วนตำบล ลูกจ้างประจำ และพนักงานจ้าง ในสายงานว่า
 - สอดคล้องกับส่วนราชการ /ส่วนงานนี้หรือไม่
 - มีภาระงานที่ต้องอาศัยสายงานดังกล่าวหรือไม่
 - การมีสายงานนี้ในส่วนราชการ เอื้อต่อการบริหารทรัพยากรบุคคลหรือไม่

○ พิจารณาปรับเปลี่ยนสายงานเมื่อพบว่า

- ลักษณะความเชี่ยวชาญไม่สอดคล้องกับงานหลักขององค์การบริหารส่วนตำบล ห้วยยาง
- ไม่มีภาระงาน/ความรับผิดชอบที่ต้องอาศัยสายงานดังกล่าว / หรือทดแทนด้วยสายงานอื่นที่เหมาะสมกว่าได้
- การมีสายงานนี้ในหน่วยงานมิได้ช่วยเอื้อต่อการบริหารทรัพยากรบุคคล

การคิดปริมาณงานแต่ละส่วนราชการ

การนำปริมาณงานที่เกิดขึ้นแต่ละส่วนราชการ มาเพื่อวิเคราะห์การกำหนดอัตรา และคำนวณระยะเวลาที่เกิดขึ้น โดยองค์การบริหารส่วนตำบลห้วยยางได้ใช้วิธีคิดจากสูตรการคำนวณหาเวลาปฏิบัติราชการ ดังนี้

จำนวนวันปฏิบัติราชการ ๑ ปี x ๖ = เวลาปฏิบัติราชการ

แทนค่า $๒๓๐ \times ๖ = ๑,๓๘๐$ หรือ $๘๒,๘๐๐$ นาที

หมายเหตุ

๑. ๒๓๐ คือ จำนวนวัน ใน ๑ ปี ใช้เวลาปฏิบัติงาน ๒๓๐ วันโดยประมาณ
๒. ๖ คือ ใน ๑ วัน ใช้เวลาปฏิบัติงานราชการ เป็นเวลา ๖ ชั่วโมง
๓. ๑,๓๘๐ คือ จำนวน วัน คูณด้วย จำนวน ชั่วโมง / ๑ ปี ทำงาน ๑,๓๘๐ ชั่วโมง
๔. ๘๒,๘๐๐ คือ ใน ๑ ชั่วโมง มี ๖๐ นาที ดังนั้น $๑,๓๘๐ \times ๖๐$ จะได้ ๘๒,๘๐๐ นาที

กระจกต์ด้านที่ ๔ Driver: เป็นการนำผลลัพธ์ที่พึงประสงค์ขององค์การบริหารส่วนตำบลห้วยยาง(ที่ยึดโยงกับตัวชี้วัด (KPIs) และพันธกิจขององค์การบริหารส่วนตำบลห้วยยาง) มายึดโยงกับจำนวนกรอบกำลังคนที่ต้องใช้ สำหรับการสร้างผลลัพธ์ที่พึงประสงค์ให้ได้ตามเป้าหมาย โดยเน้นที่การปฏิบัติงานการบริหารราชการ สอดคล้องและตอบโต้ภัยกับการประเมินประสิทธิภาพขององค์การบริหารส่วนตำบลห้วยยาง (การตรวจประเมิน LPA)

กระจกต์ด้านที่ ๕ ๓๖๐° และ Issues: นำประเด็นการบริหารคน/องค์กรมาพิจารณา อย่างน้อยใน ๓ ประเด็นดังนี้

- **ประเด็นเรื่องการจัดโครงสร้างองค์กร** เนื่องจากการจัดโครงสร้างส่วน

ราชการและการแบ่งงานในแต่ละส่วนราชการนั้น จะมีผลต่อการกำหนดกรอบอัตรากำลังเป็นจำนวนมาก เช่น หากกำหนดโครงสร้างส่วนราชการ หรือ กำหนดฝ่าย มากจะทำให้เกิดตำแหน่งงานขึ้นอีกตามมาไม่ว่าจะเป็นระดับหัวหน้าส่วนราชการ งานในส่วนราชการ งานธุรการ งานสารบรรณและงานอื่น ซึ่งองค์การบริหารส่วนตำบลห้วยยางพิจารณาพบว่า การกำหนดโครงสร้างในปัจจุบันของแต่ละส่วนราชการนั้นมีความเหมาะสมแล้ว โดยปัจจุบัน มี ๖ ส่วนราชการ ได้แก่ สำนักปลัด กองคลัง กองช่าง กองส่งเสริมการเกษตร กองการศึกษา ศาสนาและวัฒนธรรม กองสวัสดิการสังคม และหน่วยตรวจสอบภายใน

องค์การบริหารส่วนตำบลห้วยยางตระหนักเสมอว่า การบรรจุแต่งตั้งคนที่มีความรู้ความสามารถเฉพาะด้าน เชี่ยวชาญเฉพาะ หรือความสามารถตามมาตรฐานกำหนดตำแหน่ง ในแต่ละส่วนราชการ ล้วนเป็นเครื่องจักรสำคัญ ที่สามารถผลักดันให้ การทำงานสำเร็จในระดับตัวบุคคล เป็นตัวขับเคลื่อนให้ส่วนราชการ และหน่วยงานบรรลุเป้าหมาย ได้

▪ **ประเด็นเรื่องการเกษียณอายุราชการ** เนื่องจากองค์การบริหารส่วนตำบลห้วยยาง เป็นองค์กรที่มีข้าราชการสูงอายุจำนวนหนึ่ง ดังนั้นจึงต้องมีการพิจารณาถึงการเตรียมการเรื่องกรอบอัตรากำลังที่จะรองรับการเกษียณอายุของข้าราชการ ทั้งนี้ไม่ว่าจะเป็นการถ่ายทอดองค์ความรู้ การปรับตำแหน่ง อัตรากำลังที่เหมาะสมขึ้นทดแทนตำแหน่งที่จะเกษียณอายุออกไป เพื่อให้สามารถมีบุคลากรปฏิบัติงานต่อเนื่อง และสามารถคาดการณ์ วางแผนกำหนดเพื่อรองรับสถานการณ์ในอนาคตข้างหน้าเกี่ยวกับกำลังคนได้

▪ **มุมมองของผู้มีส่วนเกี่ยวข้องเข้ามาประกอบการพิจารณา** โดยเป็นข้อมูลที่ได้มาจากแบบสอบถามหรือการสัมภาษณ์ ผู้บริหาร หรือ หัวหน้าส่วนราชการ ซึ่งประกอบด้วย นายกองค์การบริหารส่วนตำบลห้วยยาง รองนายกองค์การบริหารส่วนตำบลห้วยยาง ปลัดองค์การบริหารส่วนตำบลห้วยยาง และหัวหน้าส่วนราชการ ทั้ง ๖ ส่วนราชการ การสอบถาม หรือการสัมภาษณ์ ผู้บริหารหรือหัวหน้าส่วนราชการ ขององค์การบริหารส่วนตำบลห้วยยาง เป็นการวางแผนและเตรียมการในมุมมองของผู้บริหารและผู้ปฏิบัติงาน เพื่อปรับปรุงและกำหนดทิศทางให้สอดคล้องในทิศทางเดียวกัน ระหว่างผู้บริหารและผู้ปฏิบัติงาน

กระจัดด้านที่ ๖ Benchmarking: เปรียบเทียบสัดส่วนอัตรากำลังกับองค์การบริหารส่วนตำบลขนาดเดียวกัน ประเภทเดียวกัน พื้นที่ รายได้ใกล้เคียงกัน ซึ่งได้แก่ องค์การบริหารส่วนตำบลด้านช้าง และองค์การบริหารส่วนตำบลหนองแจ้งใหญ่ ซึ่งองค์การบริหารส่วนตำบลทั้งสองแห่ง เป็นหน่วยงานที่อยู่ในเขตพื้นที่ติดต่อกัน จำนวนหมู่บ้านประชาชน ภูมิประเทศ บริบท ในลักษณะเดียวกัน จึงคาดการณ์ได้ว่าการเปรียบเทียบอัตรากำลังจะได้ประโยชน์และใกล้เคียงสูงสุด

ตารางเปรียบเทียบอัตรากำลังของหน่วยงานที่อยู่ในเขตพื้นที่ติดต่อกัน จำนวนหมู่บ้าน ประชากร ลักษณะภูมิประเทศ บริบท และงบประมาณใกล้เคียงกัน

อบต.ห้วยยาง อำเภอบัวใหญ่ จังหวัดนครราชสีมา			อบต.ด้านช้าง อำเภอบัวใหญ่ จังหวัดนครราชสีมา		
ส่วนราชการ/ตำแหน่ง	จำนวน (อัตรา)		ส่วนราชการ/ตำแหน่ง	จำนวน (อัตรา)	
	ตำแหน่งที่มีคนครอง (อัตรา)	ตำแหน่งว่าง		ตำแหน่งที่มีคนครอง (อัตรา)	ตำแหน่งว่าง
ปลัดองค์การบริหารส่วนตำบล (นักบริหารท้องถิ่น ระดับต้น)	๑	-	ปลัดองค์การบริหารส่วนตำบล (นักบริหารท้องถิ่น ระดับต้น)	๑	-
			รองปลัดองค์การบริหารส่วนตำบล (นักบริหารท้องถิ่น ระดับต้น)	๑	-
หน่วยตรวจสอบภายใน			หน่วยตรวจสอบภายใน		
นักวิชาการตรวจสอบภายใน(ปก./ชก.)	๑	-	นักวิชาการตรวจสอบภายใน(ปก./ชก.)	๑	-
สำนักปลัด			สำนักปลัด		
หัวหน้าสำนักปลัดอบต. (นักบริหารงานทั่วไป ระดับต้น)	๑	-	หัวหน้าสำนักปลัดอบต. (นักบริหารงานทั่วไป ระดับต้น)	-	๑
นักทรัพยากรบุคคล (ปก./ชก.)	๑	-	นักทรัพยากรบุคคล (ปก./ชก.)	๑	-
นักวิเคราะห์นโยบายและแผน (ปก./ชก.)	๑	-	นักวิเคราะห์นโยบายและแผน (ปก./ชก.)	๑	-
นิติกร (ปก./ชก.)	๑	-	นิติกร (ปก./ชก.)	๑	-
เจ้าพนักงานป้องกันและบรรเทาสาธารณภัย (ปง./ชง.)	๑	-	นักพัฒนาชุมชน (ปก./ชก.)	๑	-
เจ้าพนักงานธุรการ (ปง./ชง.)	๑	-	เจ้าพนักงานธุรการ (ปง./ชง.)	๑	-
			เจ้าพนักงานสาธารณสุข (ปง./ชง.)	๑	-

		นักจัดการงานทั่วไป (ปก./ชก.)		๑	-
อบต.ห้วยยาง อำเภอบัวใหญ่ จังหวัดนครราชสีมา			อบต.ด่านช้าง อำเภอบัวใหญ่ จังหวัดนครราชสีมา		
ส่วนราชการ/ตำแหน่ง	จำนวน (อัตรา)		ส่วนราชการ/ตำแหน่ง	จำนวน (อัตรา)	
	ตำแหน่งที่มีคนครอง (อัตรา)	ตำแหน่งว่าง		ตำแหน่งที่มีคนครอง (อัตรา)	ตำแหน่งว่าง
ลูกจ้างประจำ					
นักจัดการงานทั่วไป (กลุ่มสนับสนุน)	๑	-			
พนักงานจ้างตามภารกิจ			พนักงานจ้างตามภารกิจ		
-	-	-	ผช.เจ้าพนักงานพัฒนาชุมชน	๑	-
พนักงานจ้างทั่วไป			พนักงานจ้างทั่วไป		
คนงาน	๓		คนงาน	๔	๒
พนักงานขับรถยนต์	๑	-	พนักงานขับรถยนต์	๑	-
พนักงานขับเครื่องจักรกลขนาดเบา (รถบรรทุกน้ำ)	๑		พนักงานขับเครื่องจักรกลขนาดเบา (รถบรรทุกน้ำ)	-	๑
ยาม	๑				
กองคลัง			กองคลัง		
ผู้อำนวยการกองคลัง (นักบริหารงานการคลัง ระดับต้น)	๑		ผู้อำนวยการกองคลัง (นักบริหารงานการคลัง ระดับต้น)	๑	-
นักวิชาการพัสดุ (ปก./ชก.)	๑		นักวิชาการพัสดุ (ปก./ชก.)	๑	-
นักวิชาการจัดเก็บรายได้ (ปก./ชก.)	๑	-	นักวิชาการจัดเก็บรายได้ (ปก./ชก.)	๑	-
นักวิชาการเงินและบัญชี(ปก./ชก.)	๑	๑			
เจ้าพนักงานการเงินและบัญชี (ปง./ชง.)	๑		เจ้าพนักงานการเงินและบัญชี (ปง./ชง.)	๑	-
เจ้าพนักงานพัสดุ (ปง./ชง.)	๑	-			
พนักงานจ้างตามภารกิจ			พนักงานจ้างตามภารกิจ		
ผช.เจ้าพนักงานจัดเก็บรายได้	๑	-	ผช.เจ้าพนักงานจัดเก็บรายได้	๑	-
		-	ผช.เจ้าพนักงานพัสดุ	๑	-
			ผช.เจ้าพนักงานการเงินและบัญชี	๑	-
กองช่าง			กองช่าง		
ผู้อำนวยการกองช่าง (นักบริหารงานช่าง ระดับต้น)	๑	-	ผู้อำนวยการกองช่าง (นักบริหารงานช่าง ระดับต้น)	๑	-
			วิศวกรโยธา(ปก./ชก.)	-	๑
นายช่างโยธา (ปง./ชง.)	๑		นายช่างโยธา (ปง./ชง.)	-	๑
			นายช่างเขียนแบบ (ปง./ชง.)	-	๑
พนักงานจ้างตามภารกิจ			พนักงานจ้างตามภารกิจ		
			ผช. นายช่างโยธา	๑	-
ผช.นายช่างไฟฟ้า	๑	-	ผช. นายช่างไฟฟ้า	๑	-
			ผช. เจ้าพนักงานธุรการ	๑	-
พนักงานจ้างทั่วไป			พนักงานจ้างทั่วไป		
คนงาน	๑	-	คนงาน	๒	-

			พนักงานขับเครื่องจักรกลขนาดเบา (รถบรรทุกน้ำ)	-	๑
อบต.ห้วยยาง อำเภอบัวใหญ่ จังหวัดนครราชสีมา			อบต.ด่านช้าง อำเภอบัวใหญ่ จังหวัดนครราชสีมา		
ส่วนราชการ/ตำแหน่ง	จำนวน (อัตรา)		ส่วนราชการ/ตำแหน่ง	จำนวน (อัตรา)	
	ตำแหน่ง ที่มีคน ครอง (อัตรา)	ตำแหน่ง ว่าง		ตำแหน่ง ที่มีคน ครอง (อัตรา)	ตำแหน่ง ว่าง
กองการศึกษา ศาสนา และวัฒนธรรม			กองการศึกษา ศาสนา และวัฒนธรรม		
ผู้อำนวยการกองการศึกษาฯ (นักบริหารการศึกษา ระดับต้น)	๑	-	ผู้อำนวยการกองการศึกษาฯ (นักบริหารการศึกษา ระดับต้น)	๑	-
นักวิชาการศึกษา (ปก./ชก.)	๑	-	นักวิชาการศึกษา (ปก./ชก.)	๑	-
ครู	๑	-	ครู	๑	-
			ครูผู้ช่วย	-	๒
พนักงานจ้างตามภารกิจ			พนักงานจ้างตามภารกิจ		
ผู้ดูแลเด็ก (ทักษะ)	๓	-	ผช.เจ้าพนักงานธุรการ	๑	-
			ผช.นักวิชาการศึกษา	๑	-
พนักงานจ้างทั่วไป			พนักงานจ้างทั่วไป		
คนงาน	๒	-	ผู้ดูแลเด็ก	๓	-
			คนงาน	๑	-
กองส่งเสริมการเกษตร			กองส่งเสริมการเกษตร		
ผู้อำนวยการกองส่งเสริมการเกษตร(นักบริหารงานเกษตร ระดับต้น)	๑	-	ผู้อำนวยการกองส่งเสริมการเกษตร (นักบริหารงานเกษตร ระดับต้น)	๑	-
เจ้าพนักงานการเกษตร(ปง./ชง.)	-	๑	นักวิชาการเกษตร(ปก./ชง.)	-	๑
พนักงานจ้างทั่วไป					
คนงาน	๑	-			
กองสวัสดิการสังคม					
ผู้อำนวยการกองสวัสดิการสังคม (นักบริหารงานสวัสดิการสังคม ระดับต้น)	๑	-			
นักพัฒนาชุมชน (ปก./ชก.)	๑	-			
รวม	๓๘	๒	รวม	๓๙	๑๑
รวมอัตรากำลังทั้งสิ้น	๔๐ อัตรา		รวมอัตรากำลังทั้งสิ้น	๔๗ อัตรา	
งบประมาณรายจ่ายประจำปี ๒๕๖๖			งบประมาณรายจ่ายประจำปี ๒๕๖๖		
จำนวน ๔๖,๓๐๐,๐๐๐ บาท			จำนวน ๔๗,๕๘๔,๔๑๐ บาท		
พื้นที่ ๕๙.๘๖ ตร.กม.			พื้นที่ ๒๙.๗๑ ตร.กม.		

ตารางเปรียบเทียบอัตรากำลังของหน่วยงานที่อยู่ในเขตพื้นที่ติดต่อกัน จำนวนหมู่บ้าน ประชากร
ลักษณะภูมิประเทศ บริบท และงบประมาณใกล้เคียงกัน

อบต.ห้วยยาง อำเภอบัวใหญ่ จังหวัดนครราชสีมา			อบต.หนองแจ้งใหญ่ อำเภอบัวใหญ่ จังหวัดนครราชสีมา		
ส่วนราชการ/ตำแหน่ง	จำนวน (อัตรา)		ส่วนราชการ/ตำแหน่ง	จำนวน (อัตรา)	
	ตำแหน่งที่มีคนครอง (อัตรา)	ตำแหน่งว่าง		ตำแหน่งที่มีคนครอง (อัตรา)	ตำแหน่งว่าง
ปลัดองค์การบริหารส่วนตำบล (นักบริหารท้องถิ่น ระดับต้น)	๑	-	ปลัดองค์การบริหารส่วนตำบล (นักบริหารท้องถิ่น ระดับต้น)	๑	-
หน่วยตรวจสอบภายใน			หน่วยตรวจสอบภายใน		
นักวิชาการตรวจสอบภายใน(ปก./ชก.)	๑	-	นักวิชาการตรวจสอบภายใน(ปก./ชก.)	๑	-
สำนักปลัดองค์การบริหารส่วนตำบล			สำนักปลัดองค์การบริหารส่วนตำบล		
หัวหน้าสำนักปลัดอบต. (นักบริหารงานทั่วไป ระดับต้น)	๑	-	หัวหน้าสำนักปลัดอบต. (นักบริหารงานทั่วไป ระดับต้น)	-	๑
นักทรัพยากรบุคคล (ปก./ชก.)	๑	-	นักจัดการงานทั่วไป (ปก./ชก.)	๑	-
นักวิเคราะห์นโยบายและแผน (ปก./ชก.)	๑	-	นักทรัพยากรบุคคล (ปก./ชก.)	๑	-
นิติกร (ปก./ชก.)	๑	-	นักวิเคราะห์นโยบายและแผน (ปก./ชก.)	๑	-
เจ้าพนักงานป้องกันและบรรเทาสาธารณภัย (ปง./ชง.)	๑	-	นิติกร (ปก./ชก.)	๑	-
เจ้าพนักงานธุรการ (ปง./ชง.)	๑	-	เจ้าพนักงานสาธารณสุข (ปง./ชง.)	-	๑
			เจ้าพนักงานป้องกันและบรรเทาสาธารณภัย (ปง./ชง.)	๑	
ลูกจ้างประจำ					
นักจัดการงานทั่วไป (กลุ่มสนับสนุน)	๑	-			
พนักงานจ้างตามภารกิจ			พนักงานจ้างตามภารกิจ		
-	-	-	ผช.เจ้าพนักงานธุรการ	๑	-
			พนักงานขับรถยนต์	๑	-
พนักงานจ้างทั่วไป			พนักงานจ้างทั่วไป		
คนงาน	๓	-	คนงาน	๒	-
พนักงานขับรถยนต์	๑	-	พนักงานขับเครื่องจักรกลขนาดเบา(รถบรรทุก น้ำอเนกประสงค์)	๑	-
พนักงานขับเครื่องจักรกลขนาดเบา(รถบรรทุก น้ำ)	๑	-			
ยาม	๑	-			

อบต.ห้วยยาง อำเภอบัวใหญ่ จังหวัดนครราชสีมา			อบต.หนองแจ้งใหญ่ อำเภอบัวใหญ่ จังหวัดนครราชสีมา		
ส่วนราชการ/ตำแหน่ง	จำนวน (อัตรา)		ส่วนราชการ/ตำแหน่ง	จำนวน (อัตรา)	
	ตำแหน่งที่มีคนครอง (อัตรา)	ตำแหน่งว่าง		ตำแหน่งที่มีคนครอง (อัตรา)	ตำแหน่งว่าง
กองคลัง			กองคลัง		
ผู้อำนวยการกองคลัง (นักบริหารงานการคลัง ระดับต้น)	๑	-	ผู้อำนวยการกองคลัง (นักบริหารงานการคลัง ระดับต้น)	๑	-
นักวิชาการพัสดุ (ปก./ชก.)	๑	-	นักวิชาการเงินและบัญชี (ปก./ชก.)	๑	-
นักวิชาการจัดเก็บรายได้ (ปก./ชก.)	๑	-	นักวิชาการคลัง (ปก./ชก.)	๑	-
นักวิชาการเงินและบัญชี(ปก./ชก.)	๑	-	นักวิชาการจัดเก็บรายได้ (ปก./ชก.)	๑	-
เจ้าพนักงานการเงินและบัญชี (ปง./ชง.)	๑	-	นักวิชาการพัสดุ (ปก./ชก.)	๑	-
เจ้าพนักงานพัสดุ (ปง./ชง.)	๑	-			
พนักงานจ้างตามภารกิจ			พนักงานจ้างตามภารกิจ		
ผช.เจ้าพนักงานจัดเก็บรายได้	๑	-	ผช.เจ้าพนักงานพัสดุ	๑	-
กองช่าง			กองช่าง		
ผู้อำนวยการกองช่าง (นักบริหารงานช่าง ระดับต้น)	๑	-	ผู้อำนวยการกองช่าง (นักบริหารงานช่าง ระดับต้น)	๑	-
นายช่างโยธา (ปง./ชง.)	๑	-	นายช่างโยธา (ปง./ชง.)	๑	-
พนักงานจ้างตามภารกิจ			พนักงานจ้างตามภารกิจ		
			ผช.เจ้าพนักงานธุรการ	๑	-
ผช.นายช่างไฟฟ้า	๑	-	ผช.นายช่างโยธา	๑	-
			พนักงานขับรถยนต์	๑	-
พนักงานจ้างทั่วไป			พนักงานจ้างทั่วไป		
คนงาน	๑	-	คนงาน	๑	-
กองการศึกษา ศาสนา และวัฒนธรรม			กองการศึกษา ศาสนา และวัฒนธรรม		
ผู้อำนวยการกองการศึกษาฯ (นักบริหารการศึกษา ระดับต้น)	๑	-	ผู้อำนวยการกองการศึกษาฯ (นักบริหารการศึกษา ระดับต้น)	๑	-
นักวิชาการศึกษา (ปก./ชก.)	๑	-	นักวิชาการศึกษา (ปก./ชก.)	๑	-
ครู	๑	-	ครู	๒	-
			ครูผู้ช่วย	-	๑
พนักงานจ้างตามภารกิจ			พนักงานจ้างตามภารกิจ		
ผู้ดูแลเด็ก (ทักษะ)	๓	-	ผู้ดูแลเด็ก (ทักษะ)	๒	๑
พนักงานจ้างทั่วไป			พนักงานจ้างทั่วไป		
			ผู้ดูแลเด็ก	๑	-
คนงาน	๒	-			

อบต.ห้วยยาง อำเภอบัวใหญ่ จังหวัดนครราชสีมา			อบต.หนองแจ้งใหญ่ อำเภอบัวใหญ่ จังหวัดนครราชสีมา		
ส่วนราชการ/ตำแหน่ง	จำนวน (อัตรา)		ส่วนราชการ/ตำแหน่ง	จำนวน (อัตรา)	
	ตำแหน่งที่มีคนครอง (อัตรา)	ตำแหน่งว่าง		ตำแหน่งที่มีคนครอง (อัตรา)	ตำแหน่งว่าง
กองส่งเสริมการเกษตร					
ผู้อำนวยการกองส่งเสริมการเกษตร (นักบริหารงานเกษตร ระดับต้น)	๑	-			
เจ้าพนักงานการเกษตร(ปง./ชง.)	-	๑			
พนักงานจ้างทั่วไป					
คนงาน	๑	-			
กองสวัสดิการสังคม			กองสวัสดิการสังคม		
ผู้อำนวยการกองสวัสดิการสังคม (นักบริหารงานสวัสดิการสังคม ระดับต้น)	๑	-	ผู้อำนวยการกองสวัสดิการสังคม (นักบริหารงานสวัสดิการสังคม ระดับต้น)	๑	-
นักพัฒนาชุมชน(ปค./ชก.)	๑	-	นักพัฒนาชุมชน (ปค./ชก.)	๑	-
รวม	๓๘	๒	รวม	๓๓	๔
รวมอัตรากำลังทั้งสิ้น	๔๐ อัตรา		รวมอัตรากำลังทั้งสิ้น	๓๗ อัตรา	
งบประมาณรายจ่ายประจำปี ๒๕๖๖			งบประมาณรายจ่ายประจำปี ๒๕๖๖		
จำนวน ๔๖,๓๐๐,๐๐๐ บาท			จำนวน ๔๓,๓๑๘,๕๐๐ บาท		
พื้นที่ ๕๙.๘๖ ตร.กม.			พื้นที่ ๓๕.๒๗ ตร.กม.		

แผนภูมิเปรียบเทียบอัตรากำลัง กับองค์กรปกครองส่วนท้องถิ่นประเภท บริบท พื้นที่ใกล้เคียง

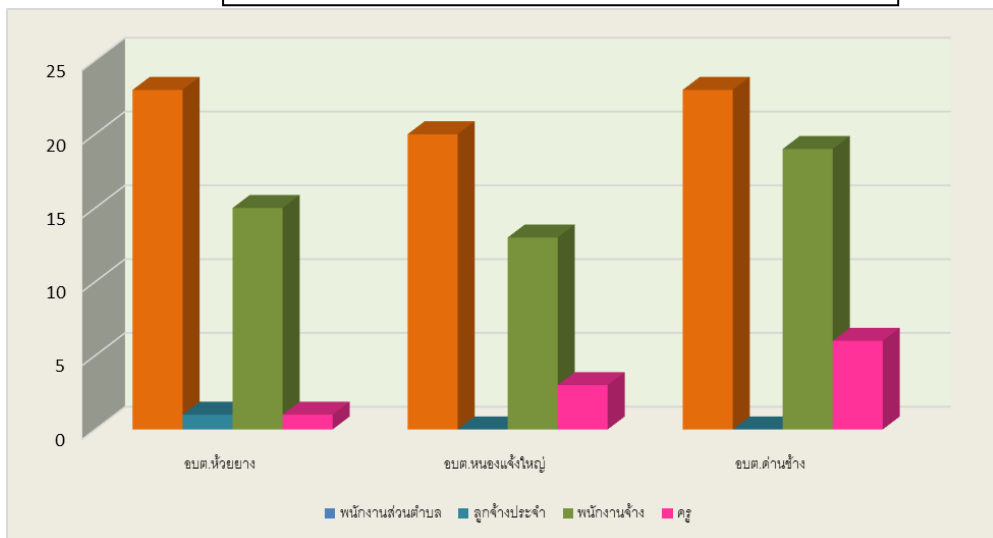

จากแผนภูมิการเปรียบเทียบอัตรากำลังขององค์การบริหารส่วนตำบลห้วยยาง องค์การบริหารส่วนตำบลด่านช้าง และองค์การบริหารส่วนตำบลหนองแจ้งใหญ่ ซึ่งเป็นองค์การบริหารส่วนตำบลที่มีประชากร ขนาดใกล้เคียงกัน บริบท ลักษณะภูมิประเทศใกล้เคียงกัน และเขตพื้นที่ติดต่อกัน จะพบว่า การกำหนดอัตรากำลังขององค์การบริหารส่วนตำบลทั้งสองแห่ง มีอัตรากำลังไม่แตกต่างกัน ดังนั้นในเรื่องของการ

กำหนดตำแหน่งเมื่อเปรียบเทียบกับทั้งสอง หน่วยงานแล้ว การจัดทำแผนอัตรากำลัง ๓ ปี ประจำปีงบประมาณ ๒๕๖๗ - ๒๕๖๙ ขององค์การบริหารส่วนตำบลห้วยยาง ปริมาณคนที่ใกล้เคียงกัน ปัจจุบันสามารถที่จะปฏิบัติงานได้อย่างมีประสิทธิภาพได้ ส่วนตำแหน่งที่ยังว่างไม่มีคนครอง องค์การบริหารส่วนตำบลห้วยยางได้ขอใช้บัญชีจากการสอบของกรมส่งเสริมการปกครองท้องถิ่น และคาดการณ์ว่า ในปีงบประมาณ พ.ศ. ๒๕๖๗ - ๒๕๖๙ ตามกรอบอัตรากำลัง ๓ ปี จะได้พนักงานส่วนตำบลจากการสอบ และทำให้พนักงานส่วนตำบล เพิ่มขึ้น สามารถปฏิบัติงานได้อย่างมีประสิทธิภาพมากยิ่งขึ้น

๓.๓ ความสำคัญของการกำหนดกรอบอัตรากำลังคน

การวางแผนกำลังคนและการกำหนดกรอบอัตรากำลังคนมีความสำคัญ เป็นประโยชน์ต่อองค์การบริหารส่วนตำบลและส่งผลกระทบต่อความสำเร็จหรือความล้มเหลวของ องค์การบริหารส่วนตำบล การกำหนดอัตรากำลังคนอย่างเป็นระบบและต่อเนื่องจะช่วยให้องค์การบริหารส่วนตำบลห้วยยางสามารถปรับตัวให้เข้ากับสภาพแวดล้อมที่มีการเปลี่ยนแปลงอย่างรวดเร็วได้อย่างทันท่วงที่ทำให้การจัดหา การใช้และการพัฒนาทรัพยากรบุคคลเป็นไปอย่างมีประสิทธิภาพ ดังนั้นการกำหนดกรอบอัตรากำลังคนจึงมีความสำคัญและเป็นประโยชน์โดยสรุปได้ ดังนี้

๓.๓.๑ ทำให้องค์การบริหารส่วนตำบลห้วยยางสามารถพยากรณ์สิ่งที่จะเกิดขึ้นในอนาคต จากการเปลี่ยนแปลงทางด้านเศรษฐกิจ การเมือง กฎหมาย และเทคโนโลยีทำให้องค์การบริหารส่วนตำบลห้วยยางสามารถวางแผนกำลังคนและเตรียมการรองรับกับเหตุการณ์ดังกล่าวไว้ล่วงหน้า (Early Warning) ซึ่งจะช่วยให้ปัญหาที่องค์การบริหารส่วนตำบลห้วยยางจะเผชิญในอนาคตเกี่ยวกับทรัพยากรบุคคลลดความรุนแรงลงได้

๓.๓.๒ ทำให้ทราบข้อมูลพื้นฐานทั้งด้านอุปสงค์และอุปทานของทรัพยากรบุคคลที่มีอยู่ในปัจจุบันและในอนาคต องค์การบริหารส่วนตำบลห้วยยาง จึงสามารถวางแผนล่วงหน้าเกี่ยวกับการใช้ทรัพยากรบุคคลให้สอดคล้องกับสถานะแวดล้อมต่างๆ ที่มีการเปลี่ยนแปลงไป

๓.๓.๓ การกำหนดกรอบอัตรากำลังคนจะเป็นกิจกรรมเชื่อมโยงระหว่างการจัดการทรัพยากรบุคคลและการวางแผนเชิงกลยุทธ์ขององค์การบริหารส่วนตำบลห้วยยางให้สอดคล้องกันทำให้การดำเนินการขององค์การบริหารส่วนตำบลห้วยยางเป็นไปอย่างมีประสิทธิภาพนำไปสู่เป้าหมายที่ต้องการ

๓.๓.๔ ช่วยลดปัญหาต่างๆ เกี่ยวกับการบริหารกำลังคน เช่น ปัญหาโครงสร้างอายุกำลังคน ปัญหาคนไม่พอกับงานตามภารกิจใหม่ เป็นต้น ซึ่งปัญหาบางอย่างแม้ว่าจะไม่อาจแก้ไขให้หมดสิ้นไปได้ด้วยการวางแผนกำลังคนแต่การที่หน่วยงานได้มีการวางแผนกำลังคนไว้ล่วงหน้าก็จะช่วยลดความรุนแรงของปัญหานั้นลงได้

๓.๓.๕ ช่วยให้องค์การบริหารส่วนตำบลห้วยยางสามารถที่จะจัดจำนวน ประเภท และระดับทักษะของกำลังคนให้เหมาะสมกับงานในระยะเวลาที่เหมาะสม ทำให้กำลังคนสามารถปฏิบัติงานได้อย่างมีประสิทธิภาพ ส่งผลให้ทั้งกำลังคนและองค์การบริหารส่วนตำบลห้วยยางบรรลุวัตถุประสงค์ที่กำหนดไว้ว่าจะส่งผลให้เกิดประโยชน์สูงสุดขององค์การบริหารส่วนตำบลห้วยยางโดยรวม

๓.๓.๖ การกำหนดกรอบอัตรากำลังคนจะทำให้การลงทุนในทรัพยากรบุคคลขององค์การบริหารส่วนตำบลห้วยยางเกิดประโยชน์สูงสุดและไม่เกิดความสูญเปล่าอันเนื่องมาจากการลงทุนผลิตและพัฒนาทรัพยากรบุคคลของหน่วยงานไม่ตรงกับความต้องการ

๓.๓.๗ ช่วยทำให้เกิดการจ้างงานที่เท่าเทียมกันอย่างมีประสิทธิภาพ (Equal Employment Opportunity : EEO) เนื่องจากการกำหนดกรอบอัตรากำลังจะนำไปสู่การวางแผนกำลังคนที่มีประสิทธิภาพ อันจะส่งผลให้การจัดการทรัพยากรบุคคลบรรลุผลสำเร็จ โดยเริ่มตั้งแต่กิจกรรมการสรรหา การคัดเลือก การบรรจุแต่งตั้ง การพัฒนาและฝึกอบรม การประเมินผลการปฏิบัติงาน การวางแผนความก้าวหน้าในสายอาชีพ การวางแผนสืบทอดตำแหน่ง การจ่ายค่าตอบแทน เป็นต้น

๓.๔ กระบวนการจัดทำแผนอัตรากำลัง ๓ ปี ประจำปีงบประมาณ ๒๕๖๗ - ๒๕๖๙

๓.๔.๑ แต่งตั้งคณะกรรมการจัดทำแผนอัตรากำลัง ๓ ปี

๓.๔.๒ ประชุมคณะกรรมการจัดทำแผนอัตรากำลัง ๓ ปี

๓.๔.๒.๑ ทบทวนวิสัยทัศน์ พันธกิจและยุทธศาสตร์ขององค์การบริหารส่วนตำบล
ห้วยยาง

๓.๔.๒.๒ ทบทวนข้อมูลพื้นฐานองค์การบริหารส่วนตำบลห้วยยางเช่น กฎระเบียบ
การแบ่งส่วนราชการภายใน และกรอบอัตรากำลังในแต่ละหน่วยงาน ภารกิจงาน ฯลฯ เป็นต้น

๓.๔.๒.๓ วิเคราะห์อัตรากำลังในปัจจุบัน (Supply Analysis)

๓.๔.๓ เพื่อจัดทำร่างแผนอัตรากำลัง ๓ ปีขององค์การบริหารส่วนตำบลห้วยยางและส่ง
คณะกรรมการเพื่อปรับแต่งร่างแผนอัตรากำลัง

๓.๔.๔ องค์การบริหารส่วนตำบลห้วยยางขอความเห็นชอบร่างแผนอัตรากำลัง ๓ ปี
ต่อคณะกรรมการพนักงานส่วนตำบลจังหวัดนครราชสีมา

๓.๔.๕ องค์การบริหารส่วนตำบลห้วยยางประกาศใช้แผนอัตรากำลัง ๓ ปี ประจำปี
งบประมาณ ๒๕๖๗ - ๒๕๖๙

๓.๔.๖ องค์การบริหารส่วนตำบลห้วยยางจัดส่งแผนอัตรากำลังที่ประกาศใช้แล้ว ให้ อำเภอ
และจังหวัด และส่วนราชการในสังกัด

๔. สภาพปัญหาของพื้นที่และความต้องการของประชาชน

เพื่อให้การวางแผนอัตรากำลัง ๓ ปี ประจำปีงบประมาณ พ.ศ. ๒๕๖๗ - ๒๕๖๙ ขององค์การบริหาร
ส่วนตำบลห้วยยาง มีโครงสร้างการบริหารและมีการกำหนดตำแหน่งงานที่เหมาะสม ทั้งนี้เพื่อให้การวิเคราะห์
สภาพปัญหา การกำหนดแผนงาน และการปฏิบัติงานของพนักงาน เกิดประสิทธิภาพและตรงตามความ
ต้องการของประชาชน องค์การบริหารส่วนตำบลห้วยยางได้มีการวิเคราะห์ SWOT ได้ดังนี้

สภาพแวดล้อมภายในองค์กร ประกอบด้วย

๑. จุดแข็ง (Strength)

๑.๑ ด้านการบริหารจัดการและความต้องการ ประชาชนมีความต้องการ ผู้นำ ผู้บริหาร สนับสนุน
แนวคิดและกำหนดนโยบายการพัฒนาในด้านโครงสร้างพื้นฐานอย่างต่อเนื่อง

๑.๒ บุคลากร องค์การบริหารส่วนตำบลห้วยยาง มีบุคลากรและอัตรากำลัง จำนวนและคุณวุฒิ อยู่
ในระดับที่พร้อมที่จะดำเนินการตามนโยบายการบริหารงาน

๑.๓ งบประมาณ ต้นทุนการดำเนินงานด้านโครงสร้างพื้นฐาน โดยเฉลี่ยอยู่ในระดับที่สูงมาก
โดยเฉพาะการก่อสร้างถนนคอนกรีตเสริมเหล็ก ส่วนต้นทุนอื่นๆ ขึ้นอยู่กับท้องตลาด

๑.๔ ด้านการบริหารจัดการ ผู้นำ ผู้บริหาร สนับสนุนแนวคิดและกำหนดนโยบายการพัฒนาใน
ด้านสังคมและการศึกษาสาธารณสุขอย่างต่อเนื่อง

๑.๕ มีการจัดโครงการภายในที่เหมาะสมสอดคล้องกับภารกิจและชุมชน

๑.๖ มีการบริหารจัดการที่ยึดหลักธรรมาภิบาล

๑.๗ มีขนบธรรมเนียมประเพณีและวัฒนธรรมท้องถิ่นที่ดีงาม

๑.๘ ผู้นำชุมชนสมานสามัคคีไม่มีปัญหาในด้านการร่วมกันในการปกครองและบริหารการพัฒนา

๑.๙ มีองค์การบริหารส่วนตำบลที่มีศักยภาพในด้านการร่วมกันในการปกครองและบริหารการ

พัฒนา

- ๑.๑๐ มีการประสานร่วมมือระหว่างองค์การบริหารส่วนตำบลร่วมกับส่วนราชการในพื้นที่
- ๑.๑๑ มีสภาพพื้นที่เหมาะแก่การทำเกษตรกรรมและพืชไร่
- ๑.๑๒ การสืบสานอนุรักษ์ขนบธรรมเนียม ประเพณีและวัฒนธรรมยังคงมีอยู่ตลอดไป
- ๑.๑๓ ผู้บริหาร ข้าราชการ ลูกจ้างและพนักงานจ้างต่างให้ความสำคัญในการปฏิบัติหน้าที่
- ๑.๑๔ ผู้บริหารมีนโยบายที่มุ่งพัฒนา และบริหารงานให้เป็นไปตามอำนาจหน้าที่ของ อบต.

๒. จุดอ่อน (Weakness)

- ๒.๑ คนในวัยทำงาน คนหนุ่มสาวอพยพไปหางานทำในเมืองและต่างประเทศ
- ๒.๒ ราษฎรยากจน ส่วนใหญ่ประชาชนประกอบอาชีพทางการเกษตรเพียงอย่างเดียวทำให้ขาดรายได้
- ๒.๓ ประชาชนไม่สามารถรวมกลุ่มกันเพื่อดำเนินการด้านเศรษฐกิจของชุมชนในรูปของกลุ่มอาชีพอย่างเข้มแข็ง
- ๒.๔ องค์การบริหารส่วนตำบลห้วยยางเป็นชุมชนที่อยู่ห่างไกลตัวเมือง ข้าวของราคาแพง เพราะต้องนำมาจากแหล่งอื่นหรือในเมืองใหญ่ จึงมีการบวกราคาค่าขนส่งเข้าไปอีก เช่น น้ำมัน เครื่องนุ่งห่ม ฯลฯ
- ๒.๕ ขาดแหล่งเก็บกักน้ำเพื่อการอุปโภค บริโภคและเพื่อการเกษตรไม่เพียงพอ เนื่องจากต้องสูบน้ำจากแม่น้ำชี ซึ่งต้องเสียค่าใช้จ่ายให้แก่องค์การบริหารส่วนตำบลห้วยยาง
- ๒.๖ ขาดสถานศึกษาระดับฝึกออาชีพ ขาดแหล่งงานรองรับแรงงานว่างงานนอกฤดูกาล
- ๒.๗ ไม่มีสถานประกอบกิจการขนาดใหญ่ ไม่มีโรงงานในพื้นที่
- ๒.๘ องค์การบริหารส่วนตำบลห้วยยาง ขาดบุคลากรที่มีความชำนาญเฉพาะด้าน เช่น ด้านการป้องกันและบรรเทาสาธารณภัย ฯลฯ ประกอบกับเครื่องมือไม่เพียงพอ เนื่องจากงบประมาณจำกัด
- ๒.๙ ไม่มีตลาดสดที่ดำเนินการโดยองค์การบริหารส่วนตำบลห้วยยาง
- ๒.๑๐ ที่ดินมีราคาสูงถ้าจะพัฒนาในด้านการเกษตรและภาคอุตสาหกรรมต้องใช้งบประมาณจำนวนมาก

สภาพแวดล้อมภายนอกองค์กร ประกอบด้วย

๑. โอกาส (Opportunity)

- ๑.๑ ได้รับความร่วมมือสนับสนุนจากหน่วยงานของรัฐเป็นอย่างดี การปฏิรูป ระบบราชการทำให้พนักงานเกิดความกระตือรือร้นในการปฏิบัติงาน
- ๑.๒ ได้รับงบประมาณจากส่วนกลางเพิ่มขึ้นให้เพียงพอในการบริหารจัดการท้องถิ่น
- ๑.๓ รัฐบาลมีนโยบายให้ประชาชนมีส่วนร่วมในการพัฒนาท้องถิ่นของตนเอง

๒. ภัยคุกคาม (Threat)

- ๒.๑ ปัจจุบันองค์การบริหารส่วนตำบลห้วยยาง เป็นองค์การบริหารส่วนตำบลสามัญ มีงบประมาณจำกัดเมื่อเทียบกับภารกิจหน้าที่ต่างๆ ตามกฎหมายที่กำหนดให้เป็นอำนาจหน้าที่ขององค์การบริหารส่วนตำบล ตามกฎหมายอื่น ตามภารกิจถ่ายโอนฯ ตามนโยบายท้องถิ่น นโยบายจังหวัดและนโยบายรัฐบาล
- ๒.๒ งบประมาณที่ได้รับจากส่วนกลาง ไม่เพียงพอในการบริหารงาน
- ๒.๓ กฎหมายและระเบียบต่างๆ ในการปฏิบัติงานทำให้ขาดความคล่องตัวในการบริหารงาน
- ๒.๔ การถ่ายโอนภารกิจต่างๆ ไม่เป็นไปในแนวทางเดียวกัน ทำให้การปฏิบัติงาน เกิดความล่าช้า ไม่เป็นไปตามวัตถุประสงค์ที่วางไว้
- ๒.๕ การพัฒนาบางด้านต้องเป็นไปตามกฎหมาย จึงไม่สามารถดำเนินการแก้ปัญหาได้ ต้องอาศัยความเสียสละของชุมชนเท่านั้น ซึ่งบางครั้งก็ทำได้ยากมาก

การวิเคราะห์แนวทางการแก้ไขปัญหาให้ตรงตามความต้องการของประชาชน จากจุดแข็ง จุดอ่อน ปัญหาและอุปสรรค

องค์การบริหารส่วนตำบลห้วยยาง ได้ดำเนินการวิเคราะห์สภาพการณ์และศักยภาพ เพื่อชี้ให้เห็นถึง ศักยภาพ ปัญหาและความต้องการของประชาชน โดยองค์การบริหารส่วนตำบลห้วยยางได้ดำเนินการ วิเคราะห์ข้อมูล ดังต่อไปนี้

๑. ด้านโครงสร้างพื้นฐาน สามารถจำแนกได้ดังนี้

๑) มีเส้นทางคมนาคมในพื้นที่องค์การบริหารส่วนตำบลห้วยยางที่เป็นถนนคอนกรีตเสริมเหล็ก ร้อยละ ๓๐ เป้าหมายคือต้องการให้ได้มากกว่านี้ร้อยละ ๖๐ โดยผู้บริหารมีนโยบายที่จะดำเนินการก่อสร้าง ถนนคอนกรีตเสริมเหล็กทุกสาย ปัญหาคือ องค์การบริหารส่วนตำบลห้วยยางไม่สามารถดำเนินการได้เนื่องจาก งบประมาณที่มีอย่างจำกัด การแก้ปัญหาคือ ประสานความร่วมมือกันหลายๆ หน่วยงาน เพื่อขอของบุดหนุน

๒) การขยายเขตไฟฟ้า ปัจจุบันมีไฟฟ้าใช้ทุกครัวเรือน คิดเป็น ๑๐๐ เปอร์เซ็นต์ ปัญหาคือไฟฟ้า ส่องสว่างทางหรือที่สาธารณะยังไม่สามารถดำเนินการครอบคลุมพื้นที่ได้ทั้งหมด เนื่องจากพื้นที่ที่มีความ ต้องการให้ติดตั้งไฟฟ้าส่องสว่างนั้นยังไม่เป็นที่สาธารณะ องค์การบริหารส่วนตำบลห้วยยาง จึงไม่สามารถ ดำเนินการได้เช่นเดียวกับถนน การแก้ปัญหาคือ ประสานความร่วมมือกันหลายๆ ฝ่าย เพื่อที่จะทำความ เข้าใจกับประชาชนในพื้นที่ และวิธีการที่จะดำเนินการแก้ไขอย่างไร ทั้งนี้ องค์การบริหารส่วนตำบลห้วยยาง ก็ได้ตั้งงบประมาณในส่วนนี้ไว้แล้ว และได้แจ้งประชาสัมพันธ์ให้ประชาชนได้รับทราบถึงเหตุผลเพื่อที่จะได้ ช่วยกันแก้ไขปัญหาให้กับชุมชน

๓) การประปา องค์การบริหารส่วนตำบลห้วยยาง มีประปาให้กับทั้ง ๑๒ หมู่บ้าน และให้แต่ละ หมู่บ้านบริหารจัดการประปาภายในหมู่บ้านของตนเอง องค์การบริหารส่วนตำบลห้วยยางแก้ไขปัญหาให้ด้วย การสูบน้ำเข้าสระที่ใช้ทำการประปา และเจาะบ่อบาดาลเพิ่มเติม

๔) ด้านที่อยู่อาศัยและการอุปโภคบริโภค

จากการสำรวจข้อมูลพื้นฐานพบว่า ประชากรในพื้นที่ที่อยู่อาศัยที่ไม่มั่นคง มีความชำรุดทรุดโทรม ที่ยังต้องการความช่วยเหลือในการซ่อมแซมที่อยู่อาศัย การแก้ปัญหาคือองค์การบริหารส่วนตำบล ห้วยยางได้ประสานกับสำนักงานพัฒนาสังคมและความมั่นคงของมนุษย์จังหวัดนครราชสีมา ทางงบประมาณ ซ่อมแซมบ้านคนจน แต่ก็ยังมีงบประมาณจำกัด ถ้ามีงบประมาณที่มากกว่านี้ องค์การบริหารส่วนตำบลห้วย ยางก็จะดำเนินการให้ได้ครอบคลุมทุกหลังคาเรือน ประชาชนส่วนใหญ่ดื่มน้ำฝน และน้ำในการอุปโภคบริโภค ยังเพียงพอ

๒. ด้านเศรษฐกิจ

จากการสำรวจข้อมูลพื้นฐานพบว่า ประชากรส่วนใหญ่ทำการเกษตร ร้อยละ ๘๐ เช่น ข้าว อ้อย มันสำปะหลัง ตามลำดับ รายได้ส่วนมากมาจากการทำการเกษตร และมีรายได้จากสัตว์เลี้ยงไม่มาก คนอายุ ๑๕ - ๖๐ ปีมีอาชีพและรายได้ ผู้สูงอายุ ๖๐ ปีขึ้นไป ร้อยละ ๗๐ มีอาชีพและมีรายได้ ถ้าเปรียบเทียบ อัตราการว่างงานทั้งจังหวัด ร้อยละ ๐.๙๗ ถือว่าอัตราการว่างงานของประชากรในเขตองค์การบริหารส่วน ตำบลห้วยยางมีอัตราที่ต่ำกว่ามาก ประชากรบางส่วนมีรายได้จากการรับจ้างทั้งในพื้นที่และนอกพื้นที่ ชุมชน ในเขตองค์การบริหารส่วนตำบลห้วยยางบางชุมชนส่วนมากมีอาชีพค้าขาย มีห้างร้าน ร้านค้า ทำให้มีรายได้ มากจากการค้าขาย ซึ่งภาวะเศรษฐกิจขององค์การบริหารส่วนตำบลห้วยยางจึงไม่เท่ากัน ร้อยละ ๗๕ ไม่มี การเก็บออม สาเหตุเป็นเพราะว่าราคาผลผลิตทางการเกษตรต่ำค่าครองชีพสูง มีเงินแต่ซื้อของได้น้อยลง

๓. ด้านสังคม

จากการสำรวจข้อมูลพื้นฐานพบว่า ประชากรที่มีอายุ ๑๕ - ๖๐ ปี อยู่ในกำลังแรงงาน ร้อยละ ๙๕ เมื่อเทียบกับอัตราส่วนกับจังหวัด ร้อยละ ๗๓.๙๙ ซึ่งสูงกว่ามาก แต่ค่าแรงในพื้นที่ต่ำกว่าระดับจังหวัด โดยเฉพาะแรงงานด้านการเกษตร ประชากรอายุระหว่าง ๒๕ - ๕๐ ปี บางส่วน ไปรับจ้างทำงานนอกพื้นที่ รวมทั้งแรงงานที่ไปทำงานต่างประเทศ ปัญหาที่พบคือ ประชากรต้องไปทำงานนอกพื้นที่ในเมืองที่มีโรงงาน อุตสาหกรรม บริษัท ห้างร้านใหญ่ๆ เพราะในพื้นที่ไม่มีโรงงานอุตสาหกรรมที่มีการจ้างแรงงานเยอะ เพราะพื้นที่ส่วนมากเป็นที่อยู่อาศัย ปัญหานี้ยังไม่สามารถแก้ไขได้

๔. ด้านการสาธารณสุข

จากการสำรวจข้อมูลพื้นฐานพบว่า ประชาชนส่วนมากมีสุขภาพที่ดี มีการคัดกรองสุขภาพให้กับประชาชนกลุ่มเสี่ยง โรคที่มักเกิดแก่ประชากรในชุมชน เช่นกัน ได้แก่ โรคความดัน เบาหวาน โรคเอดส์ โรคไข้เลือดออก มือ-ปาก-เท้าในเด็ก และโรคอื่นๆ อีกมาก มีสถิติเข้ารับการรักษาพยาบาล ปัญหา คือประชาชนบางรายไม่ยอมไปคัดกรองหรือตรวจสุขภาพประจำปี การแก้ไขปัญหาคือ องค์กรบริหารส่วนตำบลห้วยยางและ โรงพยาบาลส่งเสริมสุขภาพตำบลห้วยยาง ได้จัดกิจกรรมร่วมมือกันรณรงค์ให้ชุมชนเห็นความสำคัญในเรื่องนี้ซึ่งก็ได้ผลในระดับหนึ่ง ประชาชนให้ความร่วมมือเป็นอย่างดี แต่ต้องเป็นการดำเนินการอย่างต่อเนื่องเป็นประจำทุกปี สำหรับเด็กแรกเกิด ถึง ๖ ปี ผู้ปกครองสามารถเลี้ยงดูตรงตามเกณฑ์มาตรฐาน จากการสำรวจข้อมูลพื้นฐาน บางครัวเรือนไม่ได้กินอาหารที่ถูกสุขลักษณะ การใช้ยาเพื่อบำบัดอาการเจ็บป่วยที่ไม่เหมาะสม การออกกำลังกายยังไม่สม่ำเสมอ และประชากรส่วนมากไม่ได้รับการตรวจสุขภาพ ปัญหาเหล่านี้ องค์กรบริหารส่วนตำบลห้วยยางพยายามอย่างยิ่งที่จะแก้ไข โดยร่วมมือกับโรงพยาบาล ส่งเสริมสุขภาพตำบล จัดกิจกรรมเพื่อแก้ไขปัญหา

๕. ด้านการศึกษา ศาสนาและวัฒนธรรม

จากการสำรวจข้อมูลพื้นฐานพบว่า ประชากรอายุ ๑๕ - ๖๐ ปีเต็ม ร้อยละ ๙๙ อ่าน เขียน ภาษาไทยและคิดเลขอย่างง่ายได้ เด็กอายุ ๖ - ๑๔ ปี ร้อยละ ๑๐๐ ได้รับการศึกษาภาคบังคับ ๙ ปี ได้เรียนต่อชั้นมัธยมศึกษาปีที่ ๔ หรือเทียบเท่า และที่ไม่ได้เรียนต่อมีงานทำ ร้อยละ ๙๙ ด้านการศึกษาอยู่ในเกณฑ์ที่ดี ปัญหา คือ ยังไม่สามารถที่จะแข่งขันกับเมืองใหญ่ๆ ได้ การแก้ปัญหาขององค์กรบริหารส่วนตำบลห้วยยาง ได้จัดกิจกรรมให้กับเด็กของศูนย์พัฒนาเด็กเล็ก การสนับสนุนอาหารเสริมนม อาหารกลางวัน ให้กับทางโรงเรียนในเขตพื้นที่ และร่วมกันจัดกิจกรรมต่างๆ กับทางโรงเรียน

๑) ด้านค่านิยมของคนในพื้นที่

จากการสำรวจข้อมูลพื้นฐานพบว่า ประชากรมีกิจกรรมทางศาสนา(พุทธ) และประชากรบางรายที่ไปร่วมทำกิจกรรมของศาสนาคริสต์ด้วย ประชากรในเขตองค์กรบริหารส่วนตำบลห้วยยางให้ความร่วมมือกันทำกิจกรรมสาธารณะต่างๆ ผู้สูงอายุ ผู้พิการได้รับการดูแล ปัญหา คือ ประชากรในครัวเรือนมีการดื่มสุรา สูบบุหรี่ รวมทั้งที่เป็นครั้งคราว บางครัวเรือนขาดความอบอุ่น การแก้ปัญหาขององค์กรบริหารส่วนตำบลห้วยยางคือ จัดกิจกรรมต่างๆ ในชุมชน พยายามที่จะให้ทุกส่วนทุกฝ่ายทุกคนมีส่วนร่วมและรณรงค์ให้เห็นถึงโทษของการดื่มสุรา ให้ชุมชนเห็นความสำคัญของครอบครัว เช่น การแข่งขันกีฬาชุมชน แอโรบิค แอโรบิค งานประเพณี เป็นต้น

๒) ด้านความปลอดภัยในชีวิตและทรัพย์สิน

จากการสำรวจข้อมูลพื้นฐานพบว่า ส่วนมากครัวเรือนมีการป้องกันอุบัติเหตุอย่างถูกวิธี มีความปลอดภัยในชีวิตและทรัพย์สิน ในช่วงเทศกาลที่มีวันหยุดหลายวัน องค์กรบริหารส่วนตำบลก็จะตั้งด่านเพื่ออำนวยความสะดวกให้กับประชาชน แต่ปัญหาที่พบเป็นประจำคือการทะเลาะวิวาทของกลุ่มวัยรุ่น โดยเฉพาะในสถานที่จัดงานดนตรี งานมหรสพ เป็นปัญหาที่ชุมชนได้รับผลกระทบเป็นอย่างมาก การแก้ไขปัญหา คือการแจ้งเตือนให้ผู้ปกครองดูแลบุตรหลานของตน ประชาสัมพันธ์ให้ทราบถึงผลกระทบ ผลเสียหาย

และโทษที่ได้รับจากการเกิดเหตุทะเลาะวิวาท การขอความร่วมมือไปยังผู้นำ การขอคำสั่งจาก ตำรวจ ผู้นำ
อปพร. เพื่อระงับเหตุไม่ให้เกิดความรุนแรง

๓) ด้านยาเสพติด

ปัญหายาเสพติดในชุมชนขององค์การบริหารส่วนตำบลห้วยยาง จากการที่ทางสถานี
ตำรวจภูธรอำเภอบัวใหญ่ได้แจ้งให้กับองค์การบริหารส่วนตำบลห้วยยางทราบนั้น พบว่าในเขตองค์การ
บริหารส่วนตำบลห้วยยางมีผู้ที่ติดยาเสพติดแต่เมื่อเทียบกับพื้นที่อื่นถือว่าน้อย และยังไม่พบผู้ค้า เหตุผลก็
เนื่องมาจากว่าได้รับความร่วมมือกับทางผู้นำ ประชาชน หน่วยงานขององค์การบริหารส่วนตำบลห้วยยางที่
ช่วยสอดส่องดูแลอยู่เป็นประจำ การแก้ไขปัญหาขององค์การบริหารส่วนตำบลห้วยยางสามารถทำได้เฉพาะ
ตามอำนาจหน้าที่เท่านั้น เช่น การณรงค์ การประชาสัมพันธ์ การแจกเบาะแส การฝึกอบรมให้ความรู้

๖. ด้านทรัพยากรธรรมชาติและสิ่งแวดล้อม

ในพื้นที่ขององค์การบริหารส่วนตำบลห้วยยางส่วนมากเป็นพื้นที่สำหรับเพาะปลูก ที่อยู่อาศัย
ร้านค้า สถานประกอบการ ตามลำดับ และมีพื้นที่เพียงเล็กน้อยที่เป็นพื้นที่สาธารณะ ทรัพยากรธรรมชาติใน
พื้นที่ ก็ได้แก่ ดิน น้ำ ต้นไม้ อากาศที่ไม่มีมลพิษ ปัญหาคือ ประชาชนบางส่วนมีการบุกทำลายที่สาธารณะ
ประโยชน์ มีการแก้ไขปัญหาโดยการสร้างที่กั้นแนวเขตสาธารณะและให้เกษตรกรที่บุกรุกออกจากที่สาธารณะ
ส่วนน้ำในการทำเกษตรก็ต้องรอฤดูฝน มีแหล่งน้ำใช้ในการเกษตรไม่เพียงพอ ปัญหาคือยังไม่สามารถหาแหล่ง
น้ำสำหรับการเกษตรได้เพิ่มขึ้น ปัญหาด้านขยะ เมื่อชุมชนแออัดขยะก็มากขึ้น การแก้ไขปัญหา องค์การ
บริหารส่วนตำบลห้วยยางได้จัดทำโครงการเพื่อแก้ปัญหาให้กับประชาชนและเป็นไปตามความต้องการของ
ประชาชน เช่น โครงการคัดแยกขยะ โครงการก่อสร้างเตาเผาขยะ เป็นต้น

๗. ด้านการเมือง การบริหาร

องค์การบริหารส่วนตำบลห้วยยาง มีทั้งหมด ๑๒ หมู่บ้าน แต่ละหมู่บ้านมีคณะกรรมการ
หมู่บ้านซึ่งเป็นตัวแทนของประชาชน ประชาชนมีส่วนร่วมในการจัดซื้อจัดจ้างขององค์การบริหารส่วนตำบล
ห้วยยาง ประชาชนให้ความร่วมมือด้านการเลือกตั้งเป็นอย่างดีเช่น การเลือกตั้งสมาชิกสภาองค์การบริหาร
ส่วนตำบลห้วยยาง ในปี พ.ศ. ๒๕๕๕ จำนวนผู้มาใช้สิทธิเลือกตั้งนายกองค์การบริหารส่วนตำบลห้วยยาง
๔,๒๖๐ คน จากผู้มีสิทธิเลือกตั้งทั้งสิ้น ๕,๕๐๗ คน คิดเป็นร้อยละ ๗๗.๓๕ จำนวนผู้มาใช้สิทธิเลือกตั้ง
สมาชิกสภาองค์การบริหารส่วนตำบลห้วยยาง ๔,๒๕๘ คน จากผู้มีสิทธิเลือกตั้งทั้งสิ้น ๕,๕๐๔ คน คิดเป็นร้อย
ละ ๗๗.๓๖ การคัดเลือกผู้ใหญ่บ้าน การแก้ไขปัญหาขององค์การบริหารส่วนตำบลห้วยยางคือ ขอความ
ร่วมมือ ผู้นำ เจ้าหน้าที่ที่มีหน้าที่รับผิดชอบให้ระมัดระวัง สอดส่องพฤติกรรมและให้รายงานอำเภอทราบ
การรณรงค์ ประชาสัมพันธ์ ให้ข้อมูลที่ถูกต้อง เกี่ยวกับข้อกฎหมายของการเลือกตั้งที่กระทำได้และทำไม่ได้
ให้ประชาชนได้รับทราบ ปัญหาต่างๆ ที่เกิดขึ้นขององค์การบริหารส่วนตำบลห้วยยางก็ได้พยายามแก้ไข โดยเริ่ม
จากการประชุมประชาคมท้องถิ่นทุกชุมชนในเขตองค์การบริหารส่วนตำบลห้วยยาง ในการจัดทำแผนพัฒนา
องค์การบริหารส่วนตำบลห้วยยาง จากผลการประชุมทุกครั้งที่องค์การบริหารส่วนตำบลห้วยยางจัดขึ้น มี
ประชาชนสนใจเข้าร่วมประชุมรวมทั้งแสดงความคิดเห็นที่หลากหลาย ส่งผลให้องค์การบริหารส่วนตำบลห้วย
ยางดำเนินงานตามความต้องการของประชาชน และประชาชนได้รับประโยชน์ และมีส่วนร่วมในการพัฒนา
องค์การบริหารส่วนตำบลห้วยยาง นอกจากนี้ องค์การบริหารส่วนตำบลห้วยยางได้จัดโครงการอบรมศึกษา ดู
งาน ของคณะผู้บริหาร สมาชิกสภาองค์การบริหารส่วนตำบลห้วยยาง พนักงานองค์การบริหารส่วนตำบล
ห้วยยาง อสม. และกรรมการชุมชน โครงการอื่นๆ สำหรับประชาชนอีกหลายโครงการ เพื่อนำความรู้และ
ประสบการณ์ที่ได้รับมาพัฒนาองค์การบริหารส่วนตำบลห้วยยางให้เจริญเท่าเทียมกับองค์การบริหารส่วนตำบล
อื่นๆ

๕. ภารกิจอำนาจหน้าที่ขององค์การบริหารส่วนตำบลห้วยยาง

๓.๑ การวิเคราะห์ภารกิจ อำนาจหน้าที่ ความรับผิดชอบขององค์กรปกครองส่วนท้องถิ่น ตามกฎหมายจัดตั้ง และตามพระราชบัญญัติแผนและขั้นตอนการกระจายอำนาจให้องค์กรปกครองส่วนท้องถิ่น พ.ศ. ๒๕๔๒ โดยกำหนดยุทธศาสตร์การพัฒนา และจัดสรรอัตรากำลัง ตามหน่วยงานต่างๆ ให้เหมาะสมกับเป้าหมายการดำเนินการดังนี้

ยุทธศาสตร์การพัฒนาขององค์การบริหารส่วนตำบลห้วยยาง

- ยุทธศาสตร์ที่ ๑ ด้านการบริหารราชการให้มีประสิทธิภาพและคุณภาพ
- ยุทธศาสตร์ที่ ๒ ด้านการสาธารณสุข
- ยุทธศาสตร์ที่ ๓ ด้านการศึกษา ศาสนาและวัฒนธรรม
- ยุทธศาสตร์ที่ ๔ ด้านสวัสดิการสังคมและพัฒนาคุณภาพชีวิต
- ยุทธศาสตร์ที่ ๕ ด้านเศรษฐกิจ พาณิชยกรรม และอุตสาหกรรม
- ยุทธศาสตร์ที่ ๖ ด้านเกษตรกรรม เกษตรอินทรีย์
- ยุทธศาสตร์ที่ ๗ ด้านกีฬาและนันทนาการ
- ยุทธศาสตร์ที่ ๘ ด้านทรัพยากรธรรมชาติและสิ่งแวดล้อม
- ยุทธศาสตร์ที่ ๙ ด้านโครงสร้างพื้นฐาน
- ยุทธศาสตร์ที่ ๑๐ ด้านความมั่นคงปลอดภัยในชีวิตและทรัพย์สิน

๑. ยุทธศาสตร์ด้านการบริหารราชการให้มีประสิทธิภาพและคุณภาพ

แนวทางการพัฒนา

- ๑.๑ จัดโครงสร้างองค์กรให้มีประสิทธิภาพบรรลุตามนโยบายและบริหารงานอย่างโปร่งใสให้มีส่วนร่วมทุกภาคส่วน
- ๑.๒ ส่งเสริมศักยภาพของท้องถิ่นในทุก ๆ ด้าน ตามหลักการบริหารจัดการที่ดี
- ๑.๓ การพัฒนาเทคโนโลยีและบุคลากรขององค์กรให้มีความเหมาะสมสอดคล้อง
- ๑.๔ จัดระบบฐานข้อมูลเทคโนโลยีสารสนเทศ เพื่อเป็นรากฐานการวางแผนพัฒนาท้องถิ่น
- ๑.๕ การสื่อสารประชาสัมพันธ์เพื่อให้ประชาชนมีส่วนร่วมรับรู้และติดตามการทำงานขององค์กร

โดยกำหนดส่วนราชการรองรับภารกิจด้านนี้ คือ ส่วนราชการทุกกองในองค์การบริหารส่วนตำบลห้วยยาง (สำนักปลัด กองคลัง กองช่าง กองการศึกษา ศาสนาและวัฒนธรรม กองสวัสดิการสังคม กองส่งเสริมการเกษตร และหน่วยตรวจสอบภายใน

๒. ยุทธศาสตร์ด้านการสาธารณสุข

แนวทางการพัฒนา

- ๒.๑ จัดส่งเสริมสุขภาพภาคประชาชนเพื่อการพึ่งพาตนเองของประชาชน ส่งเสริมสุขภาพที่ดี(คุ้มครองผู้บริโภค/การควบคุมโรคติดต่อ/ไม่ติดต่อ/การฟื้นฟูสุขภาพ ประชาชน/อนามัยโรงเรียน)
- ๒.๒ การจัดระบบสุขภาพภาคประชาชน ให้มีส่วนร่วมทุกภาคส่วนทั้งผู้นำชุมชน (กำนัน , ผู้ใหญ่บ้าน, กลุ่มสตรี,กลุ่มเยาวชน,กลุ่มวัยรุ่น,วัยทำงาน,วัยสูงอายุ) โดยกำหนดส่วนราชการรองรับภารกิจด้านนี้ คือ สำนักปลัด โดยงานสาธารณสุข

๓. ยุทธศาสตร์ด้านการศึกษา ศาสนาและวัฒนธรรม

แนวทางการพัฒนา

- ๓.๑ ส่งเสริมการสนับสนุนการศึกษา รวมถึงการศึกษาในและนอกระบบโรงเรียน ทั้งระบบก่อนวัยเรียน ประถม มัธยม ปริญญาตรี และภาคประชาชน โดยประสานการสนับสนุนงบประมาณและพัฒนา ศูนย์การเรียนรู้ชุมชน/ศูนย์พัฒนาเด็กเล็ก
- ๓.๒ จัดการศึกษาโดยเน้นคุณธรรมนำความรู้สู่สัมมาชีพ
- ๓.๓ ส่งเสริมคุณค่า วัฒนธรรมประเพณีของชุมชน เช่น ชาติพันธุ์ วัฒนธรรม วิถีชีวิต ภูมิปัญญาท้องถิ่น

โดยกำหนดส่วนราชการรองรับภารกิจด้านนี้ คือ กองการศึกษา ศาสนาและวัฒนธรรม

๔. ด้านสวัสดิการสังคมและพัฒนาคุณภาพชีวิต

แนวทางการพัฒนา

- ๔.๑ พัฒนาคุณภาพชีวิตผู้สูงอายุ โดยสนับสนุนเบี้ยยังชีพผู้สูงอายุ อย่างทั่วถึง และเป็นธรรม
- ๔.๒ ส่งเสริมการพัฒนาศูนย์พัฒนาคุณภาพชีวิตผู้สูงอายุและประชาชน
- ๔.๓ การสังคมสงเคราะห์และการพัฒนาคุณภาพชีวิต เด็ก สตรี คนชรา ผู้ด้อยโอกาส และผู้ติดเชื้อ HIV จัดให้มีการเพิ่มศักยภาพศูนย์พัฒนาเด็กเล็ก โดยกำหนดส่วนราชการรองรับภารกิจด้านนี้ คือ กองสวัสดิการสังคม

๕. นโยบายด้านเศรษฐกิจ พาณิชยกรรม และอุตสาหกรรม

แนวทางการพัฒนา

- ๕.๑ การส่งเสริมผู้ประกอบการรายย่อย โดยประสานงานกับสถาบันการศึกษา ภาค ธุรกิจเอกชน หน่วยงานของรัฐ เช่น ความรู้ด้านบริหารจัดการ ประสานงาน การลงทุน ช่องทางการตลาด
 - ๕.๒ ส่งเสริม OTOP ในด้านนวัตกรรม เช่น พัฒนาคุณภาพการผลิต ยกกระดับเป็น สินค้าส่งออก และจัดทำห้องแสดงสินค้า เพื่อขยายเครือข่ายและตลาดการส่งออก
- โดยกำหนดส่วนราชการรองรับภารกิจด้านนี้ คือ กองสวัสดิการสังคม

๖. นโยบายด้านเกษตรกรรม

แนวทางการพัฒนา

- ๖.๑ ส่งเสริมและพัฒนา คุณภาพด้านการผลิต เพื่อเพิ่มมูลค่าผลผลิตและการตลาด โดยให้ความรู้กับประชาชน อย่างทั่วถึงและสอดคล้องกับวิถีชีวิตจริง
 - ๖.๒ เสริมสร้างความเข้มแข็งของชุมชนโดยใช้เกษตรอินทรีย์
 - ๖.๓ พัฒนาความรู้ด้านวิชาการ เพื่อส่งเสริมและพัฒนาคุณภาพผลผลิตทางการเกษตรสนับสนุนศูนย์การเรียนรู้ชุมชน/และแหล่งเรียนรู้ด้านเศรษฐกิจพอเพียงและเกษตร ทฤษฎีใหม่
- โดยกำหนดส่วนราชการรองรับภารกิจด้านนี้ คือ กองส่งเสริมการเกษตร

๗. นโยบายด้านกีฬาและนันทนาการ

แนวทางการพัฒนา

๗.๑ ส่งเสริมการจัดการแข่งขันกีฬาเพื่อสร้างความสมานฉันท์ระหว่างองค์กรต่างๆ

๗.๒ ส่งเสริมกีฬาและนันทนาการระดับเยาวชนและประชาชน เพื่อแก้ปัญหา ยาเสพติดและใช้เวลาว่างให้เกิดประโยชน์

๗.๓ จัดให้มีการประกวดการแสดงของศิลปินท้องถิ่นพื้นบ้าน และการแข่งขัน ทางดนตรี

โดยกำหนดส่วนราชการรองรับภารกิจด้านนี้ คือ กองการศึกษา ศาสนาและ วัฒนธรรม

๘. นโยบายด้านทรัพยากรและสิ่งแวดล้อม

แนวทางการพัฒนา

๘.๑ บูรณาการการบริหารจัดการดิน น้ำ ป่า ขยะ มลภาวะโดยการมีส่วนร่วมของ ชุมชน

๘.๒ ส่งเสริมการจักสวนสาธารณะชุมชน/ส่งเสริมการสร้างความร่วมมือสองข้างทาง เช่น หน้าโรงเรียน ชุมชน ปรับปรุงภูมิทัศน์ภายในตำบล

๘.๓ ส่งเสริมภูมิปัญญาท้องถิ่น ในการจัดการทรัพยากรธรรมชาติและสิ่งแวดล้อมชุมชน

๘.๔ ประสานความร่วมมือ เพื่อแก้ไขปัญหาขยะภาคีรัฐและเอกชนแบบครบวงจร โดยกำหนดส่วนราชการรองรับภารกิจด้านนี้ คือ กองส่งเสริมการเกษตร

๙. นโยบายด้านโครงสร้างพื้นฐาน

แนวทางการพัฒนา

๙.๑ การจัดให้มีการบำรุงรักษาโครงสร้างพื้นฐานทางบก ทางน้ำ ทางระบายน้ำ และการปรับปรุงบำรุงรักษาในเขตชุมชนและท้องถิ่น

๙.๒ ส่งเสริมการเชื่อมโยงการชลประทาน ก่อสร้างฝาย ทำนบกั้นน้ำ ขุดลอก ขุดสระ พัฒนาแหล่งน้ำ คลองน้ำ ระบบประปา และการกระจายการใช้ ประโยชน์

๙.๓ ด้านสาธารณูปโภค และการก่อสร้างอื่น ๆ

๙.๔ การผังเมืองรวมของท้องถิ่นและการผังเมืองรวมจังหวัด

โดยกำหนดส่วนราชการรองรับภารกิจด้านนี้ คือ กองช่าง

๑๐. นโยบายด้านความมั่นคงปลอดภัยในชีวิตและทรัพย์สิน

แนวทางการพัฒนา

๑๐.๑ เสริมสร้างความเข้มแข็งของชุมชนในด้านความมั่นคงและความปลอดภัย

โดยส่งเสริมและสนับสนุน ตำรวจบ้าน /อปพร.ให้ทำงานอย่างมีประสิทธิภาพ

๑๐.๒ สร้างความมั่นใจและความสบายใจให้กับประชาชนด้านความปลอดภัยใน ชีวิตและทรัพย์สิน

โดยกำหนดส่วนราชการรองรับภารกิจด้านนี้ คือ สำนักปลัด โดยงานป้องกันและ บรรเทาสาธารณภัย

ภารกิจทั้ง ๑๐ ด้าน ตามที่กฎหมายกำหนดให้อำนาจองค์การบริหารส่วนตำบล สามารถ จะแก้ไขปัญหาขององค์การบริหารส่วนตำบลห้วยยางได้เป็นอย่างดี มีประสิทธิภาพและประสิทธิผล โดย คำนึงถึงความต้องการของประชาชนในเขตพื้นที่ประกอบด้วยการดำเนินการขององค์การบริหารส่วนตำบล จะต้องสอดคล้องกับแผนพัฒนาเศรษฐกิจและสังคมแห่งชาติ แผนพัฒนาจังหวัด แผนพัฒนาอำเภอ แผนพัฒนา ตำบล นโยบายของรัฐบาล และนโยบายของผู้บริหารขององค์การบริหารส่วนตำบลเป็นสำคัญ

๖. ภารกิจหลักและภารกิจรองที่ องค์การบริหารส่วนตำบลห้วยยางดำเนินการ ดังนี้

ภารกิจ	การกำหนดส่วนราชการรองรับ กับภารกิจ
ภารกิจหลัก ๑. ด้านการปรับปรุงโครงสร้างพื้นฐาน ๒. ด้านการส่งเสริมคุณภาพชีวิต ๓. ด้านการจัดระเบียบชุมชน สังคม และการรักษาความสงบเรียบร้อย ๔. ด้านการอนุรักษ์ทรัพยากรธรรมชาติและสิ่งแวดล้อม ๕. ด้านการพัฒนาเมืองและการบริหาร ๖. ด้านการส่งเสริมการศึกษา ๗. ด้านการป้องกันและบรรเทาสาธารณภัย	๑. กองช่าง ๒. กองสวัสดิการสังคม ๓. สำนักปลัด ๔. กองส่งเสริมการเกษตร ๕. กองการศึกษา ศาสนาและวัฒนธรรม
ภารกิจรอง ๑. การฟื้นฟูวัฒนธรรมและส่งเสริมประเพณี ๒. การสนับสนุนและส่งเสริมศักยภาพกลุ่มอาชีพ ๓. การส่งเสริมการเกษตรและการประกอบอาชีพทางการเกษตร ๔. การส่งเสริมสนับสนุนและส่งเสริมอุตสาหกรรมในครัวเรือน ๕. การวางแผน การส่งเสริมการลงทุน	๑. กองการศึกษา ศาสนาและวัฒนธรรม ๒. สำนักปลัด ๓. กองสวัสดิการสังคม ๔. ทุกส่วนราชการ ๕. สำนักปลัด

๗. สรุปปัญหาและแนวทางในการกำหนดโครงสร้างส่วนราชการและกรอบอัตรากำลัง

วิเคราะห์อัตรากำลังที่มี ขององค์การบริหารส่วนตำบลห้วยยาง

การวิเคราะห์สถานะแวดล้อม (SWOT Analysis) เป็นเครื่องมือในการประเมินสถานการณ์สำหรับองค์กร ซึ่งช่วยผู้บริหารกำหนด จุดแข็ง และ จุดอ่อน ขององค์กร จากสภาพแวดล้อมภายใน โอกาส และอุปสรรคจากสภาพแวดล้อมภายนอก ตลอดจนผลกระทบจากปัจจัย ต่าง ๆ ต่อการทำงานขององค์กร การวิเคราะห์ SWOT Analysis เป็นเครื่องมือในการวิเคราะห์สถานการณ์ เพื่อให้ ผู้บริหารรู้จุดแข็ง จุดอ่อน โอกาส และอุปสรรคขององค์กร ซึ่งจะช่วยให้ทราบว่าองค์กรได้เดินทางมาถูกทิศและไม่ หลงทาง นอกจากนี้ ยังบอกได้ว่าองค์กรมีแรงขับเคลื่อน ไปยังเป้าหมายได้ดีหรือไม่ มั่นใจได้อย่างไรว่าระบบการ ทำงานในองค์กร ยังมีประสิทธิภาพอยู่ มีจุดอ่อนที่จะต้องปรับปรุงอย่างไร ซึ่งการวิเคราะห์สถานะแวดล้อม SWOT Analysis มีปัจจัยที่ควรนำมาพิจารณา ๒ ส่วน ดังนี้

วิเคราะห์อัตรากำลังที่มี ขององค์การบริหารส่วนตำบลห้วยยาง

การวิเคราะห์สถานะแวดล้อม (SWOT Analysis) เป็นเครื่องมือในการประเมินสถานการณ์สำหรับองค์กร ซึ่งช่วยผู้บริหารกำหนด จุดแข็ง และ จุดอ่อน ขององค์กร จากสภาพแวดล้อมภายใน โอกาส และอุปสรรคจากสภาพแวดล้อมภายนอก ตลอดจนผลกระทบจากปัจจัย ต่าง ๆ ต่อการทำงานขององค์กร การวิเคราะห์ SWOT Analysis เป็นเครื่องมือในการวิเคราะห์สถานการณ์ เพื่อให้ ผู้บริหารรู้จุดแข็ง จุดอ่อน โอกาส และอุปสรรคขององค์กร ซึ่งจะช่วยให้ทราบว่าองค์กรได้เดินทางมาถูกทิศและไม่ หลงทาง นอกจากนี้ ยังบอกได้ว่าองค์กรมีแรงขับเคลื่อน ไปยังเป้าหมายได้ดีหรือไม่ มั่นใจได้อย่างไรว่าระบบการ ทำงานในองค์กร ยังมีประสิทธิภาพอยู่ มีจุดอ่อนที่จะต้องปรับปรุงอย่างไร ซึ่งการวิเคราะห์สถานะแวดล้อม SWOT Analysis มีปัจจัยที่ควรนำมาพิจารณา ๒ ส่วน ดังนี้

๑. ปัจจัยภายใน (Internal Environment Analysis) ได้แก่

๑.๑ S มาจาก Strengths

หมายถึง จุดเด่นหรือจุดแข็ง ซึ่งเป็นผลมาจากปัจจัยภายใน เป็นข้อดีที่เกิดจากสภาพแวดล้อมภายในองค์กร เช่น จุดแข็งด้านกำลังคน จุดแข็งด้านการเงิน จุดแข็งด้านการผลิต จุดแข็ง ด้านทรัพยากรบุคคล องค์กรจะต้องใช้ประโยชน์จากจุดแข็งในการกำหนดกลยุทธ์

๑.๒ W มาจาก Weaknesses

หมายถึง จุดด้อยหรือจุดอ่อน ซึ่งเป็นผลมาจากปัจจัยภายใน เป็นปัญหาหรือข้อบกพร่องที่เกิดจากสภาพแวดล้อมภายในต่างๆ ขององค์กร ซึ่งองค์กรจะต้องหาวิธีในการแก้ปัญหา

๒. ปัจจัยภายนอก (External Environment Analysis) ได้แก่

๒.๑ O มาจาก Opportunities

หมายถึง โอกาส เป็นผลจากการที่สภาพแวดล้อม ภายนอกขององค์กรเอื้อประโยชน์หรือส่งเสริมการดำเนินงานขององค์กร โอกาสแตกต่างจากจุดแข็งตรงที่โอกาสนั้น เป็นผลมาจากสภาพแวดล้อมภายนอก แต่จุดแข็งนั้นเป็นผลมาจากสภาพแวดล้อมภายใน ผู้บริหารที่ดีจะต้องเสาะแสวงหาโอกาสอยู่เสมอ และใช้ประโยชน์จากโอกาสนั้น

๒.๒ T มาจาก Threats

หมายถึง อุปสรรค เป็นข้อจำกัดที่เกิดจากสภาพแวดล้อม ภายนอก ซึ่งการบริหารจำเป็นต้องปรับกลยุทธ์ให้สอดคล้องและพยายามขจัดอุปสรรค ต่างๆ ที่เกิดขึ้นให้ได้จริง

วิเคราะห์ปัจจัยภายใน ภายนอก (SWOT)

ของบุคลากรในสังกัด องค์กรบริหารส่วนตำบลห้วยยาง(ระดับตัวบุคลากร)

จุดแข็ง S	จุดอ่อน W
๑. มีภูมิลำเนาอยู่ในพื้นที่ อบต. และพื้นที่ใกล้เคียง อบต. ๒. มีอายุเฉลี่ย ๒๕ – ๔๐ ปี เป็นวัยทำงาน ๓. มีผู้หญิงมากกว่าผู้ชายทำให้การทำงานละเอียดรอบครอบไม่มีพฤติกรรมเสี่ยงต่อการทุจริต ๔. มีการพัฒนาศึกษาหาความรู้เพิ่มเติมอยู่เสมอ ๕. เป็นคนในชุมชนสามารถทำงานคล่องตัว โดยใช้ความสัมพันธ์ส่วนตัวได้	๑. บางส่วนมีความรู้ไม่สอดคล้องกับภารกิจของ อบต. ๒. ทำงานในลักษณะเชื่อความคิดส่วนตัวมากกว่าหลักการและเหตุผลที่ถูกต้องของทางราชการ ๓. มีภาระหนี้สิน
โอกาส O	ข้อจำกัด T
๑. มีความใกล้ชิดคุ้นเคยกับประชาชนทำให้เกิดความร่วมมือในการทำงานง่ายขึ้น ๒. มีความจริงใจในการพัฒนาอุทิศตนได้ตลอดเวลา ๓. ชุมชนยังมีความคาดหวังในตัวผู้บริหารและการทำงานและ อบต.ในฐานะตัวแทน	๑. ส่วนมากมีเงินเดือน/ค่าจ้างน้อย รายได้ไม่เพียงพอ ๒. ระดับความรู้ไม่เหมาะสมสอดคล้องกับความยากของงาน ๓. พื้นที่กว้างทำให้บุคลากรที่มีอยู่ไม่พอให้บริการ ๔. มีความก้าวหน้าในวงแคบ

วิเคราะห์ปัจจัยภายใน ภายนอก (SWOT)
ขององค์การบริหารส่วนตำบลห้วยยาง(ระดับองค์กร)

<p>จุดแข็ง S</p> <ol style="list-style-type: none"> ๑. บุคลากรมีความรักถิ่นไม่ต้องการย้าย ๒. การเดินทางสะดวกทำงานเกินเวลาได้ ๓. ชุมชนยังมีความคาดหวังในตัวผู้บริหารและการทำงาน และ อดทนในฐานะตัวแทน ๔. มีการส่งเสริมการฝึกอบรมบุคลากร ๕. ให้โอกาสในการพัฒนาและส่งเสริมความก้าวหน้าของบุคลากรภายในองค์กรอย่างเสมอภาคกัน ๖. ส่งเสริมให้มีการนำความรู้และทักษะใหม่ ๆ ที่ได้จากการศึกษาและฝึกอบรมมาใช้ในการปฏิบัติงาน 	<p>จุดอ่อน W</p> <ol style="list-style-type: none"> ๑. ขาดบุคลากรที่มีความรู้เฉพาะด้านทางวิชาชีพ ๒. พื้นที่พัฒนากว้าง ปัญหาทำให้บางสายงานมีบุคลากรไม่เพียงพอหรือไม่มี ๓. ภารกิจงานถ่ายโอนมาจากหลายหน่วยงาน ๔. ขาดความต่อเนื่องของนโยบาย กรณีมีการเปลี่ยนผู้บริหาร
<p>โอกาส O</p> <ol style="list-style-type: none"> ๑. ประชาชนให้ความร่วมมือในการพัฒนา อดทนดี ๒. มีความคุ้นเคยกันทุกคน ๓. บุคลากรมีถิ่นที่อยู่กระจายทั่วเขต อดทน ทำให้รู้สภาพพื้นที่ ทักษะคติของประชาชนได้ดี ๔. บุคลากรมีการพัฒนาความรู้ปริญญาตรี /ปริญญาโทเพิ่มขึ้น ๕. ผู้บริหารและผู้บังคับบัญชาตามสายงานมีบทบาทในการช่วยให้บุคลากรบรรลุเป้าประสงค์ 	<p>ข้อจำกัด T</p> <ol style="list-style-type: none"> ๑. มีระบบอุปถัมภ์และกลุ่มพรรคพวกจากความสัมพันธ์แบบเครือญาติในชุมชน การดำเนินการทางวินัยเป็นไปได้ยากมักกระทบญาติพี่น้อง ๒. ขาดบุคลากรที่มีความเชี่ยวชาญบางสายงาน ความรู้ที่มีจำกัดทำให้ต้องเพิ่มพูนความรู้ให้หลากหลายจึงจะทำงานได้ ครอบคลุมภารกิจ ของ อดทน. ๓. งบประมาณด้านการพัฒนามีน้อย

สรุปปัญหาเกี่ยวกับโครงสร้างส่วนราชการ ตำแหน่งในส่วนราชการ และแนวทางการแก้ไขปัญหาในอนาคต

การจัดสรรอัตรากำลังให้มีประสิทธิภาพ สอดคล้องกับภาระงาน ตลอดจนการกำหนดสายงานและคุณสมบัติเฉพาะตำแหน่ง ให้ตรงกับบทบาท ภารกิจขององค์การบริหารส่วนตำบลมากยิ่งขึ้น โดยจุดเน้นคือ กำหนดสายงานที่สอดคล้องกับหน้าที่ความรับผิดชอบมากที่สุด พร้อมทั้งเอื้อต่อการบริหารทรัพยากรบุคคล อันได้แก่ การโอน การย้าย การวางแผนเส้นทางความก้าวหน้าในสายอาชีพ เป็นต้น ทั้งนี้องค์การบริหารส่วนตำบลห้วยยาง ได้พิจารณาด้วยว่าอัตรากำลังที่มีอยู่ในปัจจุบัน มีคุณสมบัติทั้งในเชิงคุณภาพและปริมาณเป็นอย่างไรเพื่อให้อาจบริหารกำหนดอัตรากำลังให้เกิดประโยชน์สูงสุด โดยให้พิจารณาความเหมาะสมในเชิงคุณสมบัติ ความรู้ ทักษะ วุฒิการศึกษา ที่เหมาะสมกับหน้าที่ความรับผิดชอบหลัก และวิเคราะห์อัตรากำลังคนที่มี และที่ขาด เพื่อใช้สำหรับการแก้ไขปัญหาที่เกิดขึ้น รวมถึงใช้สำหรับปรับปรุงแผนอัตรากำลัง ๓ ปี เพื่อให้มีอัตรากำลังที่เหมาะสมระหว่างคนกับงานที่มี ดังนี้

โครงสร้างส่วนราชการ / องค์กรกำลัง / อำนาจหน้าที่ / ภารกิจ งานปัจจุบัน	ปัญหาที่เกิดขึ้น	แนวทางในการแก้ไข ปัญหาในอนาคต
<p>สำนักปลัด</p> <p>มีอำนาจหน้าที่ความรับผิดชอบเกี่ยวกับงานราชการทั่วไปขององค์การบริหารส่วนตำบล งานเลขานุการของนายกองค์การบริหารส่วนตำบล รองนายกองค์การบริหารส่วนตำบล และเลขานุการนายกองค์การบริหารส่วนตำบล งานกิจการสภาองค์การบริหารส่วนตำบล งานบริหารงานบุคคลของพนักงานส่วนตำบล ลูกจ้างประจำ และพนักงานจ้าง งานสวัสดิการสังคม งานสังคมสงเคราะห์ งานพัฒนาคุณภาพชีวิต เด็ก สตรี ผู้สูงอายุ และผู้ด้อยโอกาส งานกิจการขนส่ง งานส่งเสริมการท่องเที่ยว งานส่งเสริมการเกษตร งานการพาณิชย์ งานส่งเสริมและพัฒนาอาชีพ งานป้องกันและบรรเทาสาธารณภัย งานเทศกิจ งานรักษาความสงบเรียบร้อย งานจราจร งานวิเทศสัมพันธ์ งานประชาสัมพันธ์ งานส่งเสริมและพัฒนาเทคโนโลยีสารสนเทศ งานนิติการงานคุ้มครองดูแลและรักษาทรัพยากรธรรมชาติ งานสิ่งแวดล้อม และราชการที่มีได้กำหนดให้เป็นหน้าที่ของกอง สำนัก หรือส่วนราชการใดในองค์การบริหารส่วนตำบลเป็นการเฉพาะ รวมทั้งกำกับและเร่งรัดการปฏิบัติราชการขององค์การบริหารส่วนตำบลให้เป็นไปตามนโยบาย แนวทาง และแผนการปฏิบัติราชการขององค์การบริหารส่วนตำบล งานบริการข้อมูล สถิติ ช่วยเหลือให้คำแนะนำทางวิชาการ งานอื่นๆ ที่เกี่ยวข้องและที่ได้รับมอบหมาย</p> <p>คุณสมบัติ ความรู้ ทักษะ วุฒิการศึกษา ที่ใช้ในการบรรจุ และแต่งตั้งให้พนักงานส่วนตำบล ลูกจ้างประจำ และพนักงานจ้าง ดำรงตำแหน่งในสำนักปลัด ส่วนใหญ่จะเน้นที่เรื่องการวางแผน นโยบาย อำนวยการทั่วไป การบริการสาธารณะ ฯลฯ ส่วนวุฒิการศึกษา ที่ใช้ในการบรรจุแต่งตั้งจะใช้คุณวุฒิตามมาตรฐานกำหนดตำแหน่งของแต่ละสายงาน เพื่อให้พนักงานแต่ละตำแหน่งสามารถปฏิบัติงานได้เต็มความสามารถและตรงตามความรู้ ประสบการณ์ที่แต่ละคนมี</p>	<p>สำนักปลัด เป็นส่วนราชการระดับต้น มีบุคลากร สายวิชาการ และสายทั่วไป รวมถึงพนักงานจ้าง ไม่เพียงพอสำหรับการบริหารจัดการภายใน เนื่องจากสำนักปลัดเป็นสำนักงานกลาง มีภารกิจงานจำนวนมาก ทั้งภารกิจหลักและภารกิจถ่ายโอน</p>	<p>- ยังไม่มีความจำเป็นที่จะยุบเลิกตำแหน่ง ในระยะเวลา ๓ ปี</p> <p>- กำหนดตำแหน่งนักวิชาการพัสดุ เพิ่มเพื่อรองรับภารกิจงานด้านสาธารณสุข ที่มีปริมาณมากขึ้นในแต่ละปี และกำหนดตำแหน่งคนงาน เพื่อช่วยภารกิจงานด้านการป้องกันและบรรเทาสาธารณภัยเพิ่มให้เพียงพอกับปริมาณงาน</p>
<p>กองคลัง</p> <p>มีอำนาจหน้าที่รับผิดชอบเกี่ยวกับงานการจ่ายเงิน การรับเงิน การจัดเก็บภาษี ค่าธรรมเนียม และการพัฒนารายได้ งานสรุปผล สถิติการจัดเก็บภาษี ค่าธรรมเนียม งานนำส่งเงิน การเก็บรักษาเงินและเอกสารทางการเงิน งานการตรวจสอบใบสำคัญ ฎีกาทุกประเภท งานการจัดทำบัญชี งานตรวจสอบบัญชีทุกประเภท งานเกี่ยวกับเงินเดือน ค่าจ้าง ค่าตอบแทน เงินบำเหน็จ บำนาญ และเงินอื่นๆ งานจัดทำหรือ</p>	<p>กองคลัง เป็นส่วนราชการระดับต้น มีพนักงานส่วนตำบล สายวิชาการ และสายทั่วไป รวมถึงพนักงานจ้าง มีเพียงพอสำหรับการบริหารจัดการ</p>	<p>-</p>

<p>ช่วยจัดทำงบประมาณและเงินนอกงบประมาณ งานเกี่ยวกับสถานะการเงินการคลัง งานการจัดสรรเงินต่างๆ งานทะเบียนคุมเงินรายได้และรายจ่ายต่างๆ งานควบคุมการเบิกจ่ายเงิน งานทำงบทดลองประจำเดือนและประจำปี งานเกี่ยวกับการจัดซื้อ จัดจ้าง จัดหา งานทะเบียนคุม งานการจำหน่าย พัสดุ ครุภัณฑ์ และทรัพย์สินต่างๆ งานเกี่ยวกับเงินประกันสัญญาทุกประเภท งานบริการข้อมูล สถิติ ช่วยเหลือให้คำแนะนำทางวิชาการด้านการเงินการคลัง การบัญชี การพัสดุและทรัพย์สิน รวมถึงงานอื่นๆ ที่เกี่ยวข้องหรือที่ได้รับมอบหมาย</p> <p>คุณสมบัติ ความรู้ ทักษะ วุฒิการศึกษา ที่ใช้ในการบรรจุ และแต่งตั้งให้พนักงานส่วนตำบล ลูกจ้างประจำ และพนักงานจ้าง ดำรงตำแหน่งในกองคลัง จะเน้นที่เรื่องการเงิน การบัญชี การพัสดุ การจัดเก็บรายได้ ฯลฯ ส่วนวุฒิการศึกษา ที่ใช้ในการบรรจุแต่งตั้งจะใช้คุณวุฒิตามมาตรฐานกำหนดตำแหน่งของแต่ละสายงาน เพื่อให้พนักงานแต่ละตำแหน่งสามารถปฏิบัติงานได้เต็มความสามารถและตรงตามความรู้ ประสบการณ์ที่แต่ละคนมี</p>	ภายใน	
<p>กองช่าง</p> <p>มีอำนาจหน้าที่รับผิดชอบเกี่ยวกับงานสำรวจ งานออกแบบและเขียนแบบงานประมาณราคา งานจัดทำทะเบียนประวัติโครงสร้างพื้นฐาน อาคาร สะพาน คลอง แหล่งน้ำ งานติดตั้งซ่อมบำรุงระบบไฟส่องสว่างและไฟสัญญาณจราจร งานปรับปรุงภูมิทัศน์ งานผังเมืองตามพระราชบัญญัติการผังเมือง งานการควบคุมอาคารตามระเบียบกฎหมาย งานตรวจสอบการก่อสร้าง งานจัดทำแผนปฏิบัติงานการก่อสร้างและซ่อมบำรุงประจำปีงานควบคุมการก่อสร้างและซ่อมบำรุง งานจัดทำประวัติ ติดตาม ควบคุมการปฏิบัติงานเครื่องจักรกล งานจัดทำ ทะเบียนควบคุมการจัดซื้อ เก็บรักษา การเบิกจ่ายวัสดุ อุปกรณ์ อะไหล่ น้ำมันเชื้อเพลิง งานบริการข้อมูล สถิติ ช่วยเหลือให้คำแนะนำทางวิชาการด้านวิศวกรรมต่างๆ รวมถึงงานอื่นๆ ที่เกี่ยวข้องหรือที่ได้รับมอบหมาย</p> <p>คุณสมบัติ ความรู้ ทักษะ วุฒิการศึกษา ที่ใช้ในการบรรจุ และแต่งตั้งให้พนักงานส่วนตำบล ลูกจ้างประจำ และพนักงานจ้าง ดำรงตำแหน่งในกองช่าง ส่วนใหญ่จะเน้นที่เรื่องสายงานช่าง การก่อสร้าง การออกแบบ การประมาณการราคา ฯลฯ ส่วนวุฒิการศึกษา ที่ใช้ในการบรรจุแต่งตั้งจะใช้คุณวุฒิตามมาตรฐานกำหนดตำแหน่งของแต่ละสายงาน เพื่อให้พนักงานแต่ละตำแหน่งสามารถปฏิบัติงานได้เต็มความสามารถและตรงตามความรู้ ประสบการณ์ที่แต่ละคนมี</p>	กองช่าง เป็นส่วนราชการระดับต้น มีพนักงานส่วนตำบลเพียงสายงานทั่วไป รวมถึงพนักงานจ้าง ทำให้บุคลากรมีไม่เพียงพอสำหรับการบริหารจัดการภายใน	- กำหนดตำแหน่งสายงานวิชาการ ตำแหน่งวิศวกรโยธา และสายงานบริหารทั่วไป ตำแหน่งนายช่างไฟฟ้า เพื่อให้บุคลากรเพียงพอกับการปฏิบัติงาน และเป็นไปตามประกาศหลักเกณฑ์และเงื่อนไขโครงสร้างส่วนราชการ

<p>กองสวัสดิการสังคม</p> <p>มีหน้าที่ความรับผิดชอบพิจารณา ศึกษา วิเคราะห์ ทำความเห็นสรุป รายงาน เสนอแนะและดำเนินการปฏิบัติงาน บริหารงานสวัสดิการสังคม โดยควบคุมการตรวจสอบการจัด งานต่างๆ หลายด้าน เช่นงานสังคมสงเคราะห์ งานสังคม สงเคราะห์ งานพัฒนาชุมชน การจัดระเบียบชุมชนหนาแน่น และชุมชนแออัด การส่งเสริมสวัสดิการเด็กและเยาวชน การ จัดตั้งศูนย์เยาวชน การส่งเสริมและสนับสนุนกิจกรรมของศูนย์ เยาวชน การจัดให้มีกีฬาเด็กและเยาวชน งานนันทนาการ ชุมชน การจัดให้มีห้องสมุดประชาชน งานส่งเสริมกีฬา ประชาชน งานขนบธรรมเนียมประเพณีของท้องถิ่น ตอบ ปัญหาประชาชนเรื่องต่างๆ เกี่ยวกับงานในหน้าที่ เข้าร่วม ประชุมคณะกรรมการต่างๆ ตามที่ได้รับแต่งตั้ง เข้าร่วมประชุม ในการกำหนดนโยบาย การปฏิบัติงาน พิจารณาวางอัตรากำลัง เจ้าหน้าที่และงบประมาณของหน่วยงานที่รับผิดชอบ ติดต่อ ประสานงาน วางแผนมอบหมายงาน วินิจฉัยสั่งการ ควบคุม ตรวจสอบ ให้คำปรึกษาแนะนำ ปรับปรุงแก้ไข ติดตาม ประเมินผล และแก้ปัญหา ข้อขัดข้องในการปฏิบัติงาน คุณสมบัติ ความรู้ ทักษะ วุฒิการศึกษา ที่ใช้ในการบรรจุ และ แต่งตั้งให้พนักงานส่วนตำบล ลูกจ้างประจำ และพนักงานจ้าง ดำรงตำแหน่งในกองสาธารณสุขและสิ่งแวดล้อม ส่วนใหญ่จะ เน้นที่เรื่องการวางแผนรักษาพยาบาล ให้การบริการ สาธารณสุข อนามัยสิ่งแวดล้อม การบริการสาธารณสุข ฯลฯ</p> <p>ส่วนวุฒิการศึกษา ที่ใช้ในการบรรจุแต่งตั้งจะใช้ คุณวุฒิตามมาตรฐานกำหนดตำแหน่งของแต่ละสายงาน เพื่อให้พนักงานแต่ละตำแหน่งสามารถปฏิบัติงานได้เต็ม ความสามารถและตรงตามความรู้ ประสบการณ์ที่แต่ละคนมี</p>	<p>กองสวัสดิการสังคม เป็นส่วนราชการระดับ ตำบล มีเพียง ผู้อำนวยการกอง สวัสดิการสังคมและ พนักงานส่วนตำบล สายวิชาการ จำนวน ๑ ตำแหน่ง ทำให้ บุคลากร มีไม่เพียงพอ สำหรับการบริหาร จัดการภายใน</p>	<p>- กำหนดอัตรากำลัง เพิ่ม ดังนี้</p> <ol style="list-style-type: none"> ๑. นักสังคมสงเคราะห์ ๒. เจ้าพนักงานพัฒนา ชุมชน <p>เพื่อให้บุคลากร เพียงพอกับภารกิจงาน และเป็นไปตาม ประกาศหลักเกณฑ์ และเงื่อนไขโครงสร้าง ส่วนราชการ</p>
<p>กองส่งเสริมการเกษตร</p> <p>มีหน้าที่ความรับผิดชอบเกี่ยวกับงานส่งเสริมการเกษตร งาน วิชาการเกษตร งานส่งเสริมอนุรักษ์ทรัพยากรธรรมชาติและ สิ่งแวดล้อม งานควบคุมและป้องกันโรค รวมทั้งกำกับและ เร่งรัดการปฏิบัติราชการของกองส่งเสริมการเกษตร ให้เป็นไป ตามนโยบาย แนวทางและแผนการปฏิบัติราชการของเทศบาล โดยมีหัวหน้ากองส่งเสริมการเกษตรเป็นผู้ปกครองบังคับบัญชา พนักงานและลูกจ้าง และรับผิดชอบในการปฏิบัติราชการของ กองส่งเสริมการเกษตร</p> <p>คุณสมบัติ ความรู้ ทักษะ วุฒิการศึกษา ที่ใช้ในการ บรรจุ และแต่งตั้งให้พนักงานส่วนตำบล ลูกจ้างประจำ และ</p>	<p>กองส่งเสริมการเกษตร เป็นส่วนราชการระดับ ตำบล มีพนักงานส่วน ตำบลเพียงสายงาน บริหาร และพนักงาน จ้างเพียง ๑ ตำแหน่ง ทำให้บุคลากรมีไม่ เพียงพอสำหรับการ บริหารจัดการภายใน</p>	<p>- กำหนดตำแหน่งสาย งานวิชาการ ตำแหน่ง นักวิชาการส่งเสริม การเกษตร และเจ้า พนักงานสัตวบาล เพื่อให้บุคลากร เพียงพอกับภารกิจงาน และเป็นไปตาม ประกาศหลักเกณฑ์ และเงื่อนไขโครงสร้าง</p>

<p>พนักงานจ้าง ดำรงตำแหน่งในกองส่งเสริมการเกษตร ส่วนใหญ่จะเน้นที่เรื่องสายงานวิชาการเกษตร ส่วนวุฒิการศึกษา ที่ใช้ในการบรรจุแต่งตั้งจะใช้คุณวุฒิตามมาตรฐานกำหนดตำแหน่งของแต่ละสายงาน เพื่อให้พนักงานแต่ละตำแหน่งสามารถปฏิบัติงานได้เต็มความสามารถและตรงตามความรู้ ประสบการณ์ที่แต่ละคนมี</p>		<p>ส่วนราชการ</p>
<p>กองการศึกษา ศาสนาและวัฒนธรรม</p> <p>มีอำนาจหน้าที่รับผิดชอบเกี่ยวกับงานบริหาร การศึกษา งานพัฒนาการศึกษา ทั้งการศึกษาในระบบ การศึกษา การศึกษานอกระบบการศึกษา และการศึกษาตามอัธยาศัย เช่น การจัดการศึกษาปฐมวัย อนุบาลศึกษา ปฐมศึกษา มัธยมศึกษา และอาชีวศึกษา งานบริหารวิชาการด้าน การศึกษา งานโรงเรียน งานกิจการนักเรียน งานการศึกษา ปฐมวัย งานขยายโอกาสทางการศึกษา งานฝึกและส่งเสริม อาชีพ งานห้องสมุด งานพิพิธภัณฑ์ งานเครือข่ายทาง การศึกษา งานศึกษานิเทศ งานส่งเสริมคุณภาพและมาตรฐาน หลักสูตร งานพัฒนาสื่อเทคโนโลยีและนวัตกรรมทางการศึกษา งานการศาสนา งานบำรุงศิลปะ จารีตประเพณี ภูมิปัญญา ท้องถิ่น และวัฒนธรรมอันดีของท้องถิ่น งานการกีฬาและ สวัสดิภาพและกองทุนเพื่อการศึกษา งานบริหารงานบุคคลของ พนักงานครู บุคลากรทางการศึกษา ลูกจ้าง และพนักงานจ้าง สังกัดสถานศึกษาและศูนย์พัฒนาเด็กเล็ก กรณียังไม่จัดตั้งกอง การเจ้าหน้าที่ งานบริการข้อมูล สถิติ ช่วยเหลือให้คำแนะนำ ทางวิชาการ รวมถึงงานอื่นๆ ที่เกี่ยวข้องหรือที่ได้รับมอบหมาย</p> <p>คุณสมบัติ ความรู้ ทักษะ วุฒิการศึกษา ที่ใช้ในการ บรรจุ และแต่งตั้งให้พนักงานส่วนตำบล ลูกจ้างประจำ และ พนักงานจ้าง ดำรงตำแหน่งในกองการศึกษา ศาสนาและ วัฒนธรรม ส่วนใหญ่จะเน้นที่เรื่องการวางแผนการศึกษา การ พัฒนาการศึกษา ประเพณีวัฒนธรรมท้องถิ่น ภูมิปัญญา การบริการสาธารณะ ฯลฯ ส่วนวุฒิการศึกษา ที่ใช้ในการ บรรจุแต่งตั้งจะใช้คุณวุฒิตามมาตรฐานกำหนดตำแหน่งของแต่ละสายงาน เพื่อให้พนักงานแต่ละตำแหน่งสามารถปฏิบัติงาน ได้เต็มความสามารถและตรงตามความรู้ ประสบการณ์ที่แต่ละ คนมี</p>	<p>กองการศึกษา ศาสนา และวัฒนธรรม เป็น ส่วนราชการระดับต้น ประกอบด้วย พนักงาน ส่วนตำบลสายวิชาการ และสายทั่วไป รวมถึง พนักงานจ้าง แต่ยังมี ผู้อำนวยการกอง สำหรับการบริหาร จัดการภายใน</p>	<p>- ตำแหน่งที่ว่าง องค์การบริหารส่วน ตำบลห้วยยางใช้วิธีการ โอน ย้าย เพื่อแก้ไข ปัญหาในปัจจุบัน</p>
<p>หน่วยตรวจสอบภายใน</p> <p>อำนาจหน้าที่รับผิดชอบเกี่ยวกับงานจัดทำแผนการ ตรวจสอบภายในประจำปี งานการตรวจสอบความถูกต้องแล เชื่อถือได้ของเอกสารการเงิน การบัญชี เอกสารการรับ การ จ่ายเงินทุกประเภท ตรวจสอบการเก็บรักษาหลักฐานการเงิน</p>	<p>หน่วยตรวจสอบภายใน เป็นส่วนราชการหลัก อัตรากำลังที่มี นักวิชาการตรวจสอบ</p>	<p>- ยังไม่มีความจำเป็นที่ จะกำหนดตำแหน่ง ใน ระยะเวลา ๓ ปี</p>

<p>การบัญชี งานตรวจสอบการสรรหาพัสดุและทรัพย์สิน การเก็บรักษาพัสดุ และทรัพย์สิน งานตรวจสอบการทำประโยชน์จากทรัพย์สินขององค์การบริหารส่วนตำบล งานตรวจสอบติดตามและการประเมินผลการดำเนินงานตามแผนงาน โครงการให้เป็นไปตามนโยบาย วัตถุประสงค์ และเป้าหมายที่กำหนดอย่างมีประสิทธิภาพ ประสิทธิผลและประหยัด งานวิเคราะห์และประเมินความมีประสิทธิภาพ ประหยัด คุ่มค่า ในการใช้ทรัพยากรของส่วนราชการต่างๆ งานประเมินการควบคุมภายในของหน่วยรับตรวจ งานรายงานผลการตรวจสอบภายในงานบริการข้อมูล สถิติ ช่วยเหลือให้คำแนะนำแนวทางแก้ไขปรับปรุงการปฏิบัติงานแก่หน่วยรับตรวจและผู้เกี่ยวข้อง รวมถึงงานอื่นๆ ที่เกี่ยวข้องหรือที่ได้รับมอบหมาย</p>	<p>ภายใน ๑ อัตรา และ เป็นตำแหน่งมีคนครอง มีตำแหน่งเพียงพอ สำหรับการบริหาร จัดการภายใน</p>	
------------------------------------------------------------------------------------------------------------------------------------------------------------------------------------------------------------------------------------------------------------------------------------------------------------------------------------------------------------------------------------------------------------------------------------------------------------------------------------------------------------------------------------------------------------------------------------------------------------------------------	-----------------------------------------------------------------------------------------------------------	--

กรอบอัตรากำลังเดิมขององค์การบริหารส่วนตำบลห้วยยาง จำนวน ๔๐ อัตรา แยกแต่ละส่วนราชการมีดังนี้

ลำดับที่	ตำแหน่ง	ระดับ	จำนวน	หมายเหตุ
๑	ปลัดองค์การบริหารส่วนตำบล	กลาง	๑ ตำแหน่ง	
สำนักปลัด				
	<u>พนักงานส่วนตำบล</u>			
๒	หัวหน้าสำนักปลัด	ต้น	๑ ตำแหน่ง	
๓	นิติกร	ชำนาญการ	๑ ตำแหน่ง	
๔	นักทรัพยากรบุคคล	ชำนาญการ	๑ ตำแหน่ง	
๕	นักวิเคราะห์นโยบายและแผน	ชำนาญการ	๑ ตำแหน่ง	
๖	เจ้าพนักงานป้องกันและบรรเทาสาธารณภัย	ปฏิบัติงาน-ชำนาญงาน	๑ ตำแหน่ง	
๗	เจ้าพนักงานธุรการ	ปฏิบัติงาน-ชำนาญงาน	๑ ตำแหน่ง	
	<u>ลูกจ้างประจำ</u>			
๘	นักจัดการงานทั่วไป	-	๑ ตำแหน่ง	
	<u>พนักงานจ้าง</u>			
๙	ยาม	-	๑ ตำแหน่ง	พนักงานจ้างทั่วไป
๑๐	พนักงานขับรถยนต์	-	๑ ตำแหน่ง	พนักงานจ้างทั่วไป
๑๑	คนงาน	-	๒ ตำแหน่ง	พนักงานจ้างทั่วไป
๑๒	พนักงานขับเครื่องจักรกลขนาดเบา	-	๑ ตำแหน่ง	พนักงานจ้างทั่วไป
๑๓	คนงานประจำรถบรรทุกน้ำ	-	๑ ตำแหน่ง	พนักงานจ้างทั่วไป
กองคลัง				
	<u>พนักงานส่วนตำบล</u>			
๑๔	ผู้อำนวยการกองคลัง	ต้น	๑ ตำแหน่ง	
๑๕	นักวิชาการจัดเก็บรายได้	ชำนาญการ	๑ ตำแหน่ง	
๑๖	นักวิชาการเงินและบัญชี	ชำนาญการ	๑ ตำแหน่ง	

๑๗	นักวิชาการพัสดุ	ปฏิบัติการ	๑ ตำแหน่ง	
๑๘	เจ้าพนักงานการเงินและบัญชี	ชำนาญงาน	๑ ตำแหน่ง	
๑๙	เจ้าพนักงานพัสดุ	ชำนาญงาน	๑ ตำแหน่ง	
	<u>พนักงานจ้าง</u>			
๒๐	ผู้ช่วยเจ้าพนักงานจัดเก็บรายได้	-	๑ ตำแหน่ง	พนักงานจ้างตามภารกิจ
กองช่าง				
	<u>พนักงานส่วนตำบล</u>			
๒๑	ผู้อำนวยการกองช่าง	ต้น	๑ ตำแหน่ง	
๒๒	นายช่างโยธา	ชำนาญงาน	๑ ตำแหน่ง	
	<u>พนักงานจ้าง</u>			
๒๓	ผู้ช่วยนายช่างไฟฟ้า	-	๑ ตำแหน่ง	พนักงานจ้างตามภารกิจ
๒๔	คนงานทั่วไป		๑ ตำแหน่ง	พนักงานจ้างทั่วไป
ลำดับที่	ตำแหน่ง	ระดับ	จำนวน	หมายเหตุ
กองการศึกษา ศาสนาและวัฒนธรรม				
	<u>พนักงานส่วนตำบล</u>			
๒๕	ผู้อำนวยการกองการศึกษาฯ	ต้น	๑ ตำแหน่ง	
๒๖	นักวิชาการศึกษา	ปฏิบัติการ	๑ ตำแหน่ง	
๒๗	ครู	คศ.๑	๑ ตำแหน่ง	
๒๘	เจ้าพนักงานธุรการ	ปฏิบัติงาน	๑ ตำแหน่ง	
	<u>พนักงานจ้าง</u>			
๒๙	ผู้ดูแลเด็ก(ทักษะ)	-	๑ ตำแหน่ง	พนักงานจ้างตามภารกิจ
๓๐	ผู้ดูแลเด็ก(ทักษะ)	-	๑ ตำแหน่ง	พนักงานจ้างตามภารกิจ
๓๑	ผู้ดูแลเด็ก(ทักษะ)	-	๑ ตำแหน่ง	พนักงานจ้างตามภารกิจ
๓๒	คนงานทั่วไป	-	๒ ตำแหน่ง	พนักงานจ้างทั่วไป
กองส่งเสริมการเกษตร				
	<u>พนักงานส่วนตำบล</u>			
๓๓	ผู้อำนวยการกองส่งเสริมการเกษตร	ต้น	๑ ตำแหน่ง	
๓๔	เจ้าพนักงานการเกษตร	ปฏิบัติงาน	๑ ตำแหน่ง	
	<u>พนักงานจ้าง</u>			
๓๕	คนงานทั่วไป	-	๑ ตำแหน่ง	พนักงานจ้างทั่วไป
กองสวัสดิการสังคม				
	<u>พนักงานส่วนตำบล</u>			
๓๖	ผู้อำนวยการกองสวัสดิการสังคม	ต้น	๑ ตำแหน่ง	
๓๗	นักพัฒนาชุมชน	ปฏิบัติการ	๑ ตำแหน่ง	
หน่วยตรวจสอบภายใน				
๓๘	นักวิชาการตรวจสอบภายใน	ชำนาญการ	๑ ตำแหน่ง	

๘. โครงสร้างการกำหนดส่วนราชการ

องค์การบริหารส่วนตำบลห้วยยาง มีภารกิจ อำนาจหน้าที่ที่จะต้องดำเนินการแก้ไขปัญหา ดังกล่าวภายใต้อำนาจหน้าที่ที่กำหนดไว้ในพระราชบัญญัติสภาตำบลและองค์การบริหารส่วนตำบล พ.ศ. ๒๕๓๗ ตามพระราชบัญญัติกำหนดแผนและขั้นตอนการกระจายอำนาจให้องค์กรปกครองส่วนท้องถิ่น พ.ศ. ๒๕๔๒ โดยมีกำหนดโครงสร้างส่วนราชการ ดังนี้

๘.๑ โครงสร้าง

องค์การบริหารส่วนตำบลห้วยยาง ได้กำหนดภารกิจหลักและภารกิจรองที่จะดำเนินการ ดังกล่าว โดยองค์การบริหารส่วนตำบลห้วยยาง กำหนดตำแหน่งของพนักงานส่วนตำบล ลูกจ้าง พนักงานจ้างให้ ตรงกับภารกิจดังกล่าว และในระยะแรกการกำหนดโครงสร้างส่วนราชการที่จะรองรับการดำเนินการตาม ภารกิจ ต่อไปดังนี้

โครงสร้างตามแผนอัตรากำลังใหม่	โครงสร้างตามแผนอัตรากำลังใหม่	หมายเหตุ
<p>๑. สำนักปลัด อบต.</p> <p>๑.๑ งานบริหารงานทั่วไป</p> <ul style="list-style-type: none"> - งานการเจ้าหน้าที่ - งานอำนวยการและข้อมูลข่าวสาร - งานเลือกตั้ง - งานสารบรรณ - งานบันทึกข้อมูล - งานควบคุมและส่งเสริมการท่องเที่ยว - งานอื่นๆ ที่ไม่อยู่ในความรับผิดชอบส่วนใด <p>๑.๓ งานนโยบายและแผน</p> <ul style="list-style-type: none"> - งานนโยบายและแผนพัฒนา - งานวิชาการ - งานข้อมูลและประชาสัมพันธ์ - งานสารสนเทศและระบบคอมพิวเตอร์ - งานงบประมาณ <p>๑.๔ งานกฎหมายและคดี</p> <ul style="list-style-type: none"> - งานกฎหมายและนิติกรรม - งานการดำเนินการทางคดีและศาลปกครอง - งานร้องเรียนร้องทุกข์และอุทธรณ์ - งานข้อบัญญัติและระเบียบ อบต. <p>๑.๕ งานป้องกันและบรรเทาสาธารณภัย</p> <ul style="list-style-type: none"> - งานอำนวยการ - งานป้องกันและระงับอัคคีภัย 	<p>๑. สำนักปลัด อบต.</p> <p>๑.๑ งานบริหารงานทั่วไป</p> <ul style="list-style-type: none"> - งานราชการทั่วไป - งานอำนวยการและข้อมูลข่าวสาร - งานเลือกตั้ง - งานสารบรรณ - งานบันทึกข้อมูล - งานควบคุมและส่งเสริมการท่องเที่ยว - งานอื่นๆ ที่ไม่อยู่ในความรับผิดชอบส่วนใด <p>๑.๒ งานยุทธศาสตร์และงบประมาณ</p> <ul style="list-style-type: none"> - งานนโยบายและแผนพัฒนา - งานวิชาการ - งานข้อมูลและประชาสัมพันธ์ - งานสารสนเทศและระบบคอมพิวเตอร์ - งานงบประมาณ - งานติดตามและประเมินผล <p>๑.๓ งานการเจ้าหน้าที่</p> <ul style="list-style-type: none"> - งานบริหารทรัพยากรบุคคล - งานอื่นที่เกี่ยวข้องหรือตามที่ได้รับมอบหมาย <p>๑.๔ งานนิติการ</p> <ul style="list-style-type: none"> - งานกฎหมายและนิติกรรม - งานการดำเนินการทางคดีและศาลปกครอง 	

<ul style="list-style-type: none"> - งานฟื้นฟู รายงานเสนอแนะ - งานช่วยเหลือผู้ประสบภัย 	<ul style="list-style-type: none"> - งานร้องเรียนร้องทุกข์และอุทธรณ์ - งานข้อบัญญัติและระเบียบ อบต. 	
โครงสร้างตามแผนอัตรากำลังใหม่	โครงสร้างตามแผนอัตรากำลังใหม่	หมายเหตุ
<p>๑.๖ งานกิจการสภา อบต.</p> <ul style="list-style-type: none"> - งานระเบียบข้อบังคับประชุม การประชุม - งานอำนวยความสะดวกและประสานงาน <p>๑.๗ งานส่งเสริมสุขภาพและส่งเสริมสาธารณสุข</p> <ul style="list-style-type: none"> - งานอนามัยชุมชน, - งานป้องกันยาเสพติด - งานสุศึกษาและควบคุมโรคติดต่อ - งานรักษาความสะอาด - งานกำจัดขยะและน้ำเสีย - งานส่งเสริมและเผยแพร่ - งานอนามัยและสิ่งแวดล้อม - งานสุขาภิบาลทั่วไป - งานสุขาภิบาลอาหารและสถานประกอบการ - งานควบคุมและจัดการคุณภาพสิ่งแวดล้อม 	<p>๑.๕ งานป้องกันและบรรเทาสาธารณภัย</p> <ul style="list-style-type: none"> - งานอำนวยความสะดวก - งานป้องกันและระงับอัคคีภัย - งานรักษาความสงบเรียบร้อย - งานฟื้นฟู รายงานเสนอแนะ - งานช่วยเหลือผู้ประสบภัย - งานประชาสัมพันธ์ - งานจราจร <p>๑.๖ งานกิจการสภา อบต.</p> <ul style="list-style-type: none"> - งานระเบียบข้อบังคับประชุม การประชุม - งานอำนวยความสะดวกและประสานงาน <p>๑.๗ งานสาธารณสุขและสิ่งแวดล้อม</p> <ul style="list-style-type: none"> - ส่งเสริมสุขภาพและส่งเสริมสาธารณสุข - งานอนามัยชุมชน, - งานป้องกันยาเสพติด - งานสุศึกษาและควบคุมโรคติดต่อ - งานรักษาความสะอาด - งานกำจัดขยะและน้ำเสีย - งานส่งเสริมและเผยแพร่ - งานอนามัยและสิ่งแวดล้อม - งานสุขาภิบาลทั่วไป - งานสุขาภิบาลอาหารและสถานประกอบการ - งานควบคุมและจัดการคุณภาพสิ่งแวดล้อม 	
<p>๒. กองคลัง</p> <p>๒.๑ งานการเงินและบัญชี</p> <ul style="list-style-type: none"> - งานการเงิน 	<p>๒. กองคลัง</p> <p>๒.๑ งานการเงินและบัญชี</p> <ul style="list-style-type: none"> - งานการเงิน 	

<ul style="list-style-type: none"> - งานรับเงินเบิก-จ่ายเงิน - งานจัดทำฎีกาเบิก-จ่ายเงิน - งานเก็บรักษาเงิน <p>๒.๒ งานการบัญชี</p> <ul style="list-style-type: none"> - งานการบัญชี - งานทะเบียนการคุมเบิก-จ่ายเงิน - งานงบบการเงินและงบทดลอง - งานแสดงฐานะทางการเงิน 	<ul style="list-style-type: none"> - งานรับเงินเบิก-จ่ายเงิน - งานจัดทำฎีกาเบิก-จ่ายเงิน - งานเก็บรักษาเงิน <p>๒.๒ งานการบัญชี</p> <ul style="list-style-type: none"> - งานการบัญชี - งานทะเบียนการคุมเบิก-จ่ายเงิน - งานงบบการเงินและงบทดลอง - งานแสดงฐานะทางการเงิน 	
โครงสร้างตามแผนอัตรากำลังใหม่	โครงสร้างตามแผนอัตรากำลังใหม่	หมายเหตุ
<p>๒.๓ งานพัฒนาและจัดเก็บรายได้</p> <ul style="list-style-type: none"> - งานภาษีอากร ค่าธรรมเนียม และค่าเช่า - งานพัฒนารายได้ - งานควบคุมกิจการค้าและค่าปรับ - งานทะเบียนควบคุมและเร่งรัดรายได้ <p>๒.๔ งานทะเบียนทรัพย์สินและพัสดุ</p> <ul style="list-style-type: none"> - งานทะเบียนทรัพย์สินและแผนที่ภาษี - งานพัสดุ - งานทะเบียนเบิกจ่ายพัสดุครุภัณฑ์และยานพาหนะ 	<p>๒.๓ งานเร่งรัดและจัดเก็บรายได้</p> <ul style="list-style-type: none"> - งานภาษีอากร ค่าธรรมเนียม และค่าเช่า - งานพัฒนารายได้ - งานควบคุมกิจการค้าและค่าปรับ - งานทะเบียนควบคุมและเร่งรัดรายได้ <p>๒.๔ งานพัสดุและทรัพย์สิน</p> <ul style="list-style-type: none"> - งานทะเบียนทรัพย์สินและแผนที่ภาษี - งานพัสดุ - งานทะเบียนเบิกจ่ายพัสดุครุภัณฑ์และยานพาหนะ 	
<p>๓. กองช่าง</p> <p>๓.๑ งานก่อสร้าง</p> <ul style="list-style-type: none"> - งานก่อสร้างและบูรณะถนน - งานก่อสร้างและบูรณะสะพานและโครงการพิเศษ - งานระบบข้อมูลและแผนที่เส้นทาง คมนาคม - งานบำรุงรักษาเครื่องจักรและยานพาหนะ - งานก่อสร้างสะพาน เขื่อนทดน้ำ - งานข้อมูลก่อสร้าง <p>๓.๒ งานออกแบบและควบคุมอาคาร</p> <ul style="list-style-type: none"> - งานสถาปัตยกรรมและมัณฑศิลป์ - งานวิศวกรรม - งานประเมินราคา 	<p>๓. กองช่าง</p> <p>๓.๑ งานแบบแผนและก่อสร้าง</p> <ul style="list-style-type: none"> - งานก่อสร้างและบูรณะถนน - งานก่อสร้างและบูรณะสะพานและโครงการพิเศษ - งานระบบข้อมูลและแผนที่เส้นทาง คมนาคม - งานบำรุงรักษาเครื่องจักรและยานพาหนะ - งานก่อสร้างสะพาน เขื่อนทดน้ำ - งานข้อมูลก่อสร้าง <p>๓.๒ งานควบคุมอาคาร</p> <ul style="list-style-type: none"> - งานสถาปัตยกรรมและมัณฑศิลป์ - งานวิศวกรรม - งานประเมินราคา 	

<ul style="list-style-type: none"> - งานควบคุมการก่อสร้างอาคาร - งานเขียนแบบ - งานบริการข้อมูลและหลักเกณฑ์ <p>๓.๓ งานประสานสาธารณูปโภค</p> <ul style="list-style-type: none"> - งานประสานสาธารณูปโภคและกิจการประปา - งานขนส่งและวิศวกรรมจราจร - งานไฟฟ้าสาธารณะ - งานระบายน้ำ. - งานจัดตกแต่งสถานที่ 	<ul style="list-style-type: none"> - งานควบคุมการก่อสร้างอาคาร - งานเขียนแบบ - งานบริการข้อมูลและหลักเกณฑ์ <p>๓.๓ งานสาธารณูปโภค</p> <ul style="list-style-type: none"> - งานประสานสาธารณูปโภคและกิจการประปา - งานขนส่งและวิศวกรรมจราจร - งานไฟฟ้าสาธารณะ - งานระบายน้ำ. - งานจัดตกแต่งสถานที่ 	
โครงสร้างตามแผนอัตรากำลังใหม่	โครงสร้างตามแผนอัตรากำลังใหม่	หมายเหตุ
<p>๓.๔ งานผังเมือง</p> <ul style="list-style-type: none"> - งานสำรวจและแผนที่ - งานวางผังพัฒนาเมือง - งานควบคุมทางผังเมือง - งานจัดรูปที่ดินและฟื้นฟูเมือง 	<p>๓.๔ งานผังเมือง</p> <ul style="list-style-type: none"> - งานสำรวจและแผนที่ - งานวางผังพัฒนาเมือง - งานควบคุมทางผังเมือง - งานจัดรูปที่ดินและฟื้นฟูเมือง 	
<p>๔. กองการศึกษา ศาสนา และวัฒนธรรม</p> <p>๔.๑ งานบริหารงานการศึกษา</p> <ul style="list-style-type: none"> - งานบริหารวิชาการ - งานนิเทศการศึกษาและส่งเสริมการศึกษา - งานข้อมูลและงานเทคโนโลยีทางการศึกษา - งานประสานกิจกรรม - งานลูกเสือและยุวกาชาด - งานวิชาการและส่งเสริมพัฒนาการเด็ก - งานกิจกรรมศูนย์พัฒนาเด็กเล็ก - งานติดตามและประเมินผล <p>๔.๒ งานส่งเสริมการศึกษา ศาสนา และวัฒนธรรม</p> <ul style="list-style-type: none"> - งานห้องสมุด พิพิธภัณฑ์ และเครือข่ายทางการศึกษา - งานกิจการศาสนา - งานส่งเสริมประเพณี ศิลปและวัฒนธรรม - งานกิจการเด็กและเยาวชน - งานกีฬา และสันทนาการ - งานศูนย์วัฒนธรรม - งานการกีฬาและสันทนาการ 	<p>๔. กองการศึกษา ศาสนา และวัฒนธรรม</p> <p>๔.๑ งานบริหารงานการศึกษา</p> <ul style="list-style-type: none"> - งานบริหารวิชาการ - งานนิเทศการศึกษาและส่งเสริมการศึกษา - งานข้อมูลและงานเทคโนโลยีทางการศึกษา - งานประสานกิจกรรม - งานลูกเสือและยุวกาชาด - งานวิชาการและส่งเสริมพัฒนาการเด็ก - งานกิจกรรมศูนย์พัฒนาเด็กเล็ก - งานติดตามและประเมินผล <p>๔.๒ งานส่งเสริมการศึกษา ศาสนา และวัฒนธรรม</p> <ul style="list-style-type: none"> - งานห้องสมุด พิพิธภัณฑ์ และเครือข่ายทางการศึกษา - งานกิจการศาสนา - งานส่งเสริมประเพณี ศิลปและวัฒนธรรม - งานกิจการเด็กและเยาวชน - งานกีฬา และสันทนาการ - งานศูนย์วัฒนธรรม 	

<p>๕. กองส่งเสริมการเกษตร</p> <p>๕.๑ งานส่งเสริมการเกษตร</p> <ul style="list-style-type: none"> - งานวิชาการทางการเกษตรและเทคโนโลยี - งานส่งเสริม ปรับปรุง ขยายพันธุ์พืช - งานป้องกันและรักษาโรคและศัตรูพืช - งานเพาะชำและปุ๋ยเคมี - งานบรรจุภัณฑ์และร้านค้าสาธิต <p>๕.๒ งานส่งเสริมปศุสัตว์</p> <ul style="list-style-type: none"> - งานวิชาการปศุสัตว์และเทคโนโลยี - งานส่งเสริม ปรับปรุง ขยายพันธุ์สัตว์ - งานเพาะพันธุ์และอนุบาลสัตว์ - งานป้องกัน ควบคุมโรคติดต่อ และกักสัตว์ 	<p>๕. กองส่งเสริมการเกษตร</p> <p>๕.๑ งานส่งเสริมการเกษตร</p> <ul style="list-style-type: none"> - งานวิชาการทางการเกษตรและเทคโนโลยี - งานส่งเสริม ปรับปรุง ขยายพันธุ์พืช - งานป้องกันและรักษาโรคและศัตรูพืช - งานเพาะชำและปุ๋ยเคมี - งานบรรจุภัณฑ์และร้านค้าสาธิต <p>๕.๒ งานส่งเสริมปศุสัตว์</p> <ul style="list-style-type: none"> - งานวิชาการปศุสัตว์และเทคโนโลยี - งานส่งเสริม ปรับปรุง ขยายพันธุ์สัตว์ - งานเพาะพันธุ์และอนุบาลสัตว์ - งานป้องกัน ควบคุมโรคติดต่อ และกักสัตว์ 	
โครงสร้างตามแผนอัตรากำลังปัจจุบัน	โครงสร้างตามแผนอัตรากำลังใหม่	หมายเหตุ
<p>๖. กองสวัสดิการสังคม</p> <p>๖.๑ งานสวัสดิการสังคม</p> <ul style="list-style-type: none"> - งานสวัสดิการสังคม เช่น เบี้ยยังชีพผู้สูงอายุ ผู้พิการ ผู้ป่วยโรคเอดส์ เป็นต้น - งานพัฒนาชุมชนและสังคม - งานจัดระเบียบชุมชน - งานศูนย์เยาวชน - งานฝึกอบรมและพัฒนาการ <p>๖.๒ งานด้านสังคมสงเคราะห์</p> <ul style="list-style-type: none"> - งานสังคมสงเคราะห์ - งานพิทักษ์สิทธิเด็กและสตรี - งานศูนย์สงเคราะห์ราษฎรประจำหมู่บ้าน - งานส่งเสริมพัฒนาเด็ก เยาวชน ผู้สูงอายุ และผู้พิการ <p>๖.๓ งานส่งเสริมอาชีพและพัฒนาสตรี</p> <ul style="list-style-type: none"> - งานส่งเสริมอาชีพและข้อมูลแรงงาน - งานส่งเสริมและพัฒนาบทบาทของสตรี - งานสนับสนุนกิจกรรมของกลุ่มสตรี-แม่บ้าน - งานส่งเสริมและสนับสนุนโครงการหนึ่งตำบลหนึ่งผลิตภัณฑ์ - งานฝึกอบรมกลุ่มอาชีพ - งานส่งเสริมและสนับสนุนการตลาดสินค้ากลุ่มอาชีพ - งานส่งเสริมและสนับสนุนการตลาดสินค้า 	<p>๖. กองสวัสดิการสังคม</p> <p>๖.๑ งานสวัสดิการสังคม</p> <ul style="list-style-type: none"> - งานสวัสดิการสังคม เช่น เบี้ยยังชีพผู้สูงอายุ ผู้พิการ ผู้ป่วยโรคเอดส์ เป็นต้น - งานพัฒนาชุมชนและสังคม - งานจัดระเบียบชุมชน - งานศูนย์เยาวชน - งานฝึกอบรมและพัฒนาการ <p>๖.๒ งานสังคมสงเคราะห์</p> <ul style="list-style-type: none"> - งานสังคมสงเคราะห์ - งานพิทักษ์สิทธิเด็กและสตรี - งานศูนย์สงเคราะห์ราษฎรประจำหมู่บ้าน - งานส่งเสริมพัฒนาเด็ก เยาวชน ผู้สูงอายุ และผู้พิการ <p>๖.๓ งานพัฒนาคุณภาพชีวิต</p> <ul style="list-style-type: none"> - งานส่งเสริมอาชีพและข้อมูลแรงงาน - งานส่งเสริมและพัฒนาบทบาทของสตรี - งานสนับสนุนกิจกรรมของกลุ่มสตรี-แม่บ้าน - งานส่งเสริมและสนับสนุนโครงการหนึ่งตำบลหนึ่งผลิตภัณฑ์ - งานฝึกอบรมกลุ่มอาชีพ - งานส่งเสริมและสนับสนุนการตลาดสินค้ากลุ่มอาชีพ - งานส่งเสริมและสนับสนุนการตลาดสินค้า 	

กลุ่ม อาชีพกลุ่มหัตถกรรมและอุตสาหกรรมครอบครัว	กลุ่ม อาชีพกลุ่มหัตถกรรมและอุตสาหกรรมครอบครัว
๗. หน่วยตรวจสอบภายใน - งานตรวจสอบภายใน	๗. หน่วยตรวจสอบภายใน - งานตรวจสอบภายใน

๘.๒ การวิเคราะห์การกำหนดตำแหน่ง

ตามข้อ ๘.๑ องค์การบริหารส่วนตำบลห้วยยาง ได้วิเคราะห์กำหนดตำแหน่งของภารกิจที่ดำเนินการเสร็จเรียบร้อยแล้ว และสามารถนำผลการวิเคราะห์ตำแหน่งกรอกข้อมูลในกรอบอัตรากำลัง ๓ ปี ประจำปีงบประมาณ พ.ศ. ๒๕๖๗ – ๒๕๖๙ ได้ดังนี้

กรอบอัตรากำลัง ๓ ปี ระหว่างปีงบประมาณ พ.ศ. ๒๕๖๗ – ๒๕๖๙

ลำดับ ที่	ส่วนราชการ	กรอบ อัตรากำลัง เดิม	อัตรากำลังที่คาดว่าจะต้อง ใช้ในช่วงระยะเวลา ๓ ปี ข้างหน้า			เพิ่ม / ลด			หมายเหตุ
			๒๕๖๗	๒๕๖๘	๒๕๖๙	๒๕๖๗	๒๕๖๘	๒๕๖๙	
๑	นักบริหารงานท้องถิ่น ระดับกลาง (ปลัดองค์การบริหารส่วนตำบล)	๑	๑	๑	๑	-	-	-	
	สำนักปลัด อบต. (๐๑)								
๒	นักบริหารงานทั่วไป ระดับต้น (หัวหน้าสำนักปลัด)	๑	๑	๑	๑	-	-	-	
๓	นักทรัพยากรบุคคล ปฏิบัติการ/ชำนาญการ	๑	๑	๑	๑	-	-	-	
๔	นักวิเคราะห์นโยบายและแผน ปฏิบัติการ/ ชำนาญการ	๑	๑	๑	๑	-	-	-	
๕	นิติกร ปฏิบัติการ/ชำนาญการ	๑	๑	๑	๑	-	-	-	
๖	เจ้าพนักงานธุรการ ปฏิบัติงาน/ชำนาญงาน	๑	๑	๑	๑	-	-	-	
๗	เจ้าพนักงานป้องกันและบรรเทา สาธารณภัย ปฏิบัติงาน/ชำนาญงาน	๑	๑	๑	๑	-	-	-	
	ลูกจ้างประจำ								
๘	นักจัดการงานทั่วไป	๑	๑	๑	๑	-	-	-	
	พนักงานจ้างทั่วไป								
๙	ยาม	๑	๑	๑	๑	-	-	-	
๑๐	คนงาน	๒	๒	๒	๒	-	-	-	

๑๑	พนักงานขับรถยนต์	๑	๑	๑	๑	-	-	-
๑๒	พนักงานขับเครื่องจักรกลขนาดเบา	๑	๑	๑	๑	-	-	-
๑๓	คนงานประจำรถบรรทุกน้ำ	๑	๑	๑	๑	-	-	-
กองคลัง (๑๔)								
๑๔	นักบริหารงานการคลัง ระดับต้น (ผู้อำนวยการกองคลัง)	๑	๑	๑	๑	-	-	-
๑๕	นักวิชาการเงินและบัญชีปฏิบัติการ/ชำนาญการ	๑	๑	๑	๑	-	-	-
๑๖	นักวิชาการจัดเก็บรายได้ปฏิบัติการ/ชำนาญการ	๑	๑	๑	๑	-	-	-
๑๗	นักวิชาการพัสดุปฏิบัติ/ชำนาญการ	๑	๑	๑	๑	-	-	-
๑๘	เจ้าพนักงานการเงินและบัญชีปฏิบัติงาน/ ชำนาญงาน	๑	๑	๑	๑	-	-	-
๑๙	เจ้าพนักงานพัสดุปฏิบัติงาน/ชำนาญงาน	๑	๑	๑	๑	-	-	-

กรอบอัตรากำลัง ๓ ปี ระหว่างปีงบประมาณ พ.ศ. ๒๕๖๗ - ๒๕๖๙

ลำดับ ที่	ส่วนราชการ	กรอบ อัตรากำลังเดิม	อัตราตำแหน่งที่คาดว่าจะต้อง ใช้ในช่วงระยะเวลา ๓ ปี ข้างหน้า			เพิ่ม / ลด			หมายเหตุ
			๒๕๖๗	๒๕๖๘	๒๕๖๙	๒๕๖๗	๒๕๖๘	๒๕๖๙	
	<u>พนักงานจ้างตามภารกิจ</u>								
๒๐	ผู้ช่วยเจ้าพนักงานจัดเก็บรายได้	๑	๑	๑	๑	-	-	-	
กองช่าง (๑๕)									
๒๑	นักบริหารงานช่าง ระดับต้น (ผู้อำนวยการกองช่าง)	๑	๑	๑	๑	-	-	-	
๒๒	วิศวกรโยธา ปฏิบัติการ/ชำนาญการ	-	๑	๑	๑	+๑	-	-	กำหนดเพิ่ม
๒๓	นายช่างโยธาปฏิบัติงาน/ชำนาญงาน	๑	๑	๑	๑	-	-	-	
๒๔	นายช่างไฟฟ้าปฏิบัติงาน/ชำนาญงาน	-	-	๑	๑	-	+๑	-	กำหนดเพิ่ม
	<u>พนักงานจ้าง</u>								
๒๕	ผู้ช่วยนายช่างไฟฟ้า	๑	๑	๑	๑	-	-	-	
๒๖	คนงาน	๑	๑	๑	๑	-	-	-	
กองการศึกษา ศาสนาและวัฒนธรรม (๑๘)									
๒๗	นักบริหารงานศึกษา ระดับต้น (ผู้อำนวยการ- กองการศึกษา ศาสนาและวัฒนธรรม)	๑	๑	๑	๑	-	-	-	-ว่างเดิม-
๒๘	นักวิชาการศึกษาปฏิบัติการ/ชำนาญการ	๑	๑	๑	๑	-	-	-	
๒๙	ผู้อำนวยการศูนย์พัฒนาเด็กเล็ก	-	๒	๒	๒	+๒	-	-	กำหนดเพิ่ม
๓๐	ครู	๑	๑	๑	๑	-	-	-	
๓๑	เจ้าพนักงานธุรการปฏิบัติงาน/ชำนาญงาน	๑	๑	๑	๑	-	-	-	
	<u>พนักงานจ้าง</u>								
๓๒	ผู้ดูแลเด็ก (ทักษะ)	๓	๓	๓	๓	-	-	-	
๓๓	คนงาน	๒	๒	๒	๒	-	-	-	
กองส่งเสริมการเกษตร (๑๔)									
๓๔	นักบริหารงานเกษตร ระดับต้น	๑	๑	๑	๑	-	-	-	

	(ผู้อำนวยการกองส่งเสริมการเกษตร)								
๓๕	นักวิชาการเกษตรปฏิบัติการ/ชำนาญการ	-	๑	๑	๑	+๑	-		กำหนดเพิ่ม
๓๖	เจ้าพนักงานการเกษตรปฏิบัติงาน/ชำนาญงาน	๑	๑	๑	๑	-	-	-	-ว่างเดิม-
๓๗	เจ้าพนักงานสัตวบาลปฏิบัติงาน/ชำนาญงาน	-	-	๑	๑	-	+๑	-	กำหนดเพิ่ม
	พนักงานจ้าง								
๓๘	คนงาน	๑	๑	๑	๑	-	-	-	
	กองสวัสดิการสังคม (๑๑)								
๓๘	ผู้อำนวยการกองสวัสดิการสังคม (นักบริหารงานสวัสดิการสังคม ระดับต้น)	๑	๑	๑	๑	-	-	-	
๓๙	นักพัฒนาชุมชนปฏิบัติการ/ชำนาญการ	๑	๑	๑	๑	-	-	-	
๔๐	นักสังคมสงเคราะห์ปฏิบัติการ/ชำนาญการ	-	๑	๑	๑	+๑	-	-	กำหนดเพิ่ม
๔๑	เจ้าพนักงานพัฒนาชุมชนปฏิบัติงาน/ชำนาญงาน	-	-	-	๑	-	-	+๑	กำหนดเพิ่ม

กรอบอัตรากำลัง ๓ ปี ระหว่างปีงบประมาณ พ.ศ. ๒๕๖๗ – ๒๕๖๙

ลำดับที่	ส่วนราชการ	กรอบอัตรากำลังเดิม	อัตราตำแหน่งที่คาดว่าจะต้องใช้ในช่วงระยะเวลา ๓ ปี ข้างหน้า			เพิ่ม / ลด			หมายเหตุ
			๒๕๖๗	๒๕๖๘	๒๕๖๙	๒๕๖๗	๒๕๖๘	๒๕๖๙	
	หน่วยตรวจสอบภายใน								
๔๒	นักวิชาการตรวจสอบภายในปฏิบัติการ/ชำนาญการ	๑	๑	๑	๑	-	-	-	
	รวมทั้งสิ้น	๔๐	๔๕	๔๗	๔๘	+๕	+๒	+๑	

๙. ภาระค่าใช้จ่ายเกี่ยวกับเงินเดือนและประโยชน์ตอบแทนอื่น

องค์การบริหารส่วนตำบลห้วยยาง นำผลวิเคราะห์การกำหนดอัตรากำลัง มาคำนวณภาระค่าใช้จ่ายด้านการบริหารงานบุคคล เพื่อควบคุมการใช้จ่ายด้านการบริหารงานบุคคลไม่เกินกว่าร้อยละ ๔๐ ของงบประมาณรายจ่ายประจำปี ตามพระราชบัญญัติระเบียบบริหารงานบุคคลส่วนท้องถิ่น ดังนี้

(๑) เงินเดือน หมายถึง เงินเดือนของข้าราชการหรือพนักงานส่วนท้องถิ่น ค่าจ้างลูกจ้างประจำ ค่าตอบแทนพนักงานจ้าง

(๒) เงินประจำตำแหน่ง หมายถึง เงินประจำตำแหน่งตามประกาศ ก.จ. ก.ท. และก.อบต. เรืองมาตรฐานทั่วไปเกี่ยวกับอัตราเงินเดือนและวิธีการจ่ายเงินเดือน และประโยชน์ตอบแทนอื่น ลงวันที่ ๗ มีนาคม ๒๕๕๙ และเงินค่าตอบแทนที่จ่ายนอกเหนือจากเงินเดือนซึ่งจ่ายเท่ากับเงินประจำตำแหน่งดังกล่าว

(๓) ค่าใช้จ่ายที่เพิ่มขึ้น คือ การคำนวณเพื่อประมาณการภาระค่าใช้จ่ายที่เพิ่มขึ้นในแต่ละปี

(๓.๑) กรณีตำแหน่งที่มีคนครอง ให้ประมาณการภาระค่าใช้จ่ายที่เพิ่มขึ้นในอัตราคณะ ๑ ชั้นของอัตราเงินเดือนปัจจุบัน

(๓.๒) กรณีตำแหน่งที่กำหนดใหม่ให้ประมาณการภาระค่าใช้จ่ายที่เพิ่มขึ้นจาก(อัตราเงินเดือนขั้นต่ำสุดของระดับตำแหน่งที่ขอกำหนด+เงินเดือนขั้นสูงสุดของระดับตำแหน่งที่ขอกำหนดหาร ๒ คูณจำนวน ๑๒ เดือน)

(๔) ค่าใช้จ่ายในแต่ละปี คิดจาก (๑) + (๒) + (๓)

(๕) ค่าใช้จ่ายรวมทั้งหมด

(๖) ประโยชน์ตอบแทนอื่นในแต่ละปี รวมถึงเงินเพิ่มอื่น ๆ ที่จ่ายควบกับเงินเดือน เช่น เงินเพิ่มค่าวิชา(พ.ค.ว.) เงินเพิ่มพิเศษสำหรับการสูบบุหรี่(พ.ส.ร.) เงินเพิ่มพิเศษค่าภาษามาตรา(พ.ภ.ม.) เงินประจำตำแหน่งนิติกร(พ.ต.ก.) เงินวิทยฐานะ เงินเพิ่มสำหรับตำแหน่งที่มีเหตุพิเศษของครูการศึกษาพิเศษ (พ.ค.ศ.) เป็นต้น ให้ประมาณการในอัตราไม่เกินร้อยละ ๑๕ โดยคิดจาก (๕)

(๗) คิดจาก (๕) + (๖)

(๘) คิดจาก (๗) หาดด้วย งบประมาณรายจ่ายประจำปี

๙. ภาระค่าใช้จ่ายเกี่ยวกับเงินเดือนและประโยชน์ตอบแทนอื่น

ที่	จำนวน (ลำดับที่)	ชื่อสายงาน	ระดับตำแหน่ง	จำนวนทั้งหมด	จำนวนที่มีอยู่ปัจจุบัน			อัตราตำแหน่งที่คาดว่าจะต้องใช้ในช่วงระยะ ๓ ปี			อัตรากำลังคนเพิ่ม / ลด			ภาระค่าใช้จ่ายที่เพิ่มขึ้น			ค่าใช้จ่ายรวม			หมายเหตุ
					จำนวน (คน)	เงินเดือน ๑๒ เดือน..(๑)	เงินประจำตำแหน่ง	ปี ๒๕๖๗	ปี ๒๕๖๘	ปี ๒๕๖๙	ปี ๒๕๖๗	ปี ๒๕๖๘	ปี ๒๕๖๙	ปี ๒๕๖๗	ปี ๒๕๖๘	ปี ๒๕๖๙	ปี ๒๕๖๗	ปี ๒๕๖๘	ปี ๒๕๖๙	
บริหารองค์การบริหารส่วนตำบล																				
๑	๑	นักบริหารงานท้องถิ่น (ปลัด อบต.)	กลาง	๑	๑	๖๑๘,๒๔๐	๑๖๘,๐๐๐	๑	๑	๑	-	-	-	๒๐,๕๒๐	๒๐,๗๖๐	๒๑,๖๐๐	๘๐๖,๗๖๐	๘๒๗,๕๒๐	๘๔๙,๑๒๐	๕๑,๕๒๐
สำนักปลัดองค์การบริหารส่วนตำบล																				
พนักงานส่วนตำบล																				
๒	๑	นักบริหารงานทั่วไป (หัวหน้าสำนักปลัด)	ต้น	๑	๑	๔๒๙,๒๔๐	๔๒,๐๐๐	๑	๑	๑	-	-	-	๑๓,๑๘๘	๑๓,๐๙๒	๑๓,๔๔๐	๔๘๕,๔๒๘	๔๙๗,๕๒๐	๕๑๐,๙๖๐	๓๕,๗๗๐
๓	๒	นักทรัพยากรบุคคล	ปก./ชก.	๑	๑	๔๓๕,๗๒๐	-	๑	๑	๑	-	-	-	๑๓,๒๐๐	๑๓,๓๒๐	๑๓,๓๒๐	๔๔๘,๙๒๐	๔๖๒,๒๔๐	๔๗๕,๕๖๐	๓๖,๓๑๐
๔	๓	นักวิเคราะห์นโยบายแผน	ปก./ชก.	๑	๑	๓๘๙,๔๐๐	-	๑	๑	๑	-	-	-	๑๓,๓๒๐	๑๓,๔๔๐	๑๓,๐๘๐	๔๐๒,๗๒๐	๔๑๖,๑๖๐	๔๒๙,๒๔๐	๓๒,๔๕๐
๕	๔	นิติกร	ปก./ชก.	๑	๑	๓๖๒,๖๔๐	-	๑	๑	๑	-	-	-	๑๓,๔๔๐	๑๓,๓๒๐	๑๓,๓๒๐	๓๗๖,๐๘๐	๓๘๙,๔๐๐	๔๐๒,๗๒๐	๓๐,๒๒๐
๖	๖	เจ้าพนักงานธุรการ	ปง./ชง.	๑	๑	๑๙๘,๘๔๐	-	๑	๑	๑	-	-	-	๘,๘๘๐	๙,๐๐๐	๙,๐๐๐	๒๐๗,๗๒๐	๒๑๖,๗๒๐	๒๒๕,๗๒๐	๑๖,๕๗๐
๗	๗	เจ้าพนักงานป้องกันและบรรเทาสาธารณภัย	ปง./ชง.	๑	๑	๓๕๗,๗๒๐	๕,๐๔๐	๑	๑	๑	-	-	-	๑๑,๕๒๐	๑๑,๘๘๐	๑๒,๓๖๐	๓๗๔,๒๘๐	๓๘๖,๑๖๐	๓๙๘,๕๒๐	๒๙,๘๐๐
ลูกจ้างประจำ																				
๘	๑	นักจัดการงานทั่วไป	-	๑	๑	๓๐๓,๐๐๐	-	๑	๑	๑	-	-	-	๓๖,๒๔๐	๙,๐๐๐	๘,๗๖๐	๒๖๖,๗๖๐	๒๗๕,๗๖๐	๒๘๔,๕๒๐	๒๕,๒๕๐
พนักงานจ้าง (ทั่วไป)																				
๙	๑	ยาม	-	๑	๑	๑๐๘,๐๐๐	-	๑	๑	๑	-	-	-	-	-	-	๑๐๘,๐๐๐	๑๐๘,๐๐๐	๑๐๘,๐๐๐	๙,๐๐๐
๑๐	๒	คนงาน	-	๑	๑	๑๐๘,๐๐๐	-	๑	๑	๑	-	-	-	-	-	-	๑๐๘,๐๐๐	๑๐๘,๐๐๐	๑๐๘,๐๐๐	๙,๐๐๐
๑๑	๓	พนักงานขับรถยนต์	-	๑	๑	๑๐๘,๐๐๐	-	๑	๑	๑	-	-	-	-	-	-	๑๐๘,๐๐๐	๑๐๘,๐๐๐	๑๐๘,๐๐๐	๙,๐๐๐
๑๒	๔	คนงาน	-	๑	๑	๑๐๘,๐๐๐	-	๑	๑	๑	-	-	-	-	-	-	๑๐๘,๐๐๐	๑๐๘,๐๐๐	๑๐๘,๐๐๐	๙,๐๐๐
๑๓	๕	พนักงานขับเครื่องจักรกลขนาดเบา	-	๑	๑	๑๐๘,๐๐๐	-	๑	๑	๑	-	-	-	-	-	-	๑๐๘,๐๐๐	๑๐๘,๐๐๐	๑๐๘,๐๐๐	๙,๐๐๐
๑๔	๖	คนงานประจำรถบรรทุกน้ำ	-	๑	๑	๑๐๘,๐๐๐	-	๑	๑	๑	-	-	-	-	-	-	๑๐๘,๐๐๐	๑๐๘,๐๐๐	๑๐๘,๐๐๐	๙,๐๐๐
กองคลัง																				
พนักงานส่วนตำบล																				
๑๕	๑	ผู้อำนวยการกองคลัง	ต้น	๑	๑	๔๙๐,๘๐๐	๔๒,๐๐๐	๑	๑	๑	-	-	-	๑๕,๗๒๐	๑๖,๔๔๐	๑๖,๐๘๐	๕๒๘,๕๒๐	๕๖๔,๙๖๐	๕๘๑,๐๔๐	๔๐,๙๐๐
๑๖	๓	นักวิชาการเงินและบัญชี	ปฎ./ชก.	๑	๑	๑๘๕,๐๔๐	-	๑	๑	๑	-	-	-	๙,๖๐๐	๘,๖๔๐	๗,๕๖๐	๑๙๔,๖๔๐	๒๐๓,๒๘๐	๒๑๐,๘๔๐	๑๕,๔๒๐
๑๗	๒	นักวิชาการจัดเก็บรายได้	ปก./ชก.	๑	๑	๔๑๖,๑๖๐	-	๑	๑	๑	-	-	-	๑๓,๐๘๐	๑๓,๐๘๐	๑๓,๒๐๐	๔๒๙,๒๔๐	๔๔๒,๓๒๐	๔๕๕,๕๒๐	๓๔,๖๘๐
๑๘	๖	นักวิชาการพัสดุ	ปฎ./ชก.	๑	๑	๒๓๗,๖๐๐	-	๑	๑	๑	-	-	-	๑๒,๐๐๐	๑๒,๐๐๐	๑๒,๐๐๐	๒๔๙,๖๐๐	๒๖๑,๖๐๐	๒๗๓,๖๐๐	๑๙,๘๐๐
๑๙	๔	เจ้าพนักงานการเงินและบัญชี	ปง./ชง.	๑	๑	๓๔๑,๒๖๐	-	๑	๑	๑	-	-	-	๑๐,๙๒๐	๑๑,๔๐๐	๑๑,๖๔๐	๓๕๒,๐๘๐	๓๖๓,๕๒๐	๓๗๕,๒๒๐	๒๘,๔๓๐
๒๐	๕	เจ้าพนักงานพัสดุ	ปง./ชง.	๑	๑	๒๙๖,๗๖๐	-	๑	๑	๑	-	-	-	๑๑,๑๖๐	๑๑,๐๔๐	๑๐,๙๒๐	๓๐๗,๙๒๐	๓๑๘,๙๖๐	๓๒๙,๘๘๐	๒๔,๗๓๐
พนักงานจ้าง (ตามภารกิจ)																				
๒๑	๑	ผู้ช่วยเจ้าพนักงานจัดเก็บรายได้	-	๑	๑	๑๕๖,๙๖๐	-	๑	๑	๑	-	-	-	๕,๕๒๐	๕,๗๖๐	๖,๐๐๐	๑๖๒,๔๘๐	๑๖๘,๒๔๐	๑๗๔,๒๔๐	๑๓,๐๘๐
กองช่าง																				
พนักงานส่วนตำบล																				
๒๒	๑	นักบริหารงานช่าง (ผู้อำนวยการกองช่าง)	ต้น	๑	๑	๔๖๘,๙๖๐	๔๒,๐๐๐	๑	๑	๑	-	-	-	๑๔,๑๖๐	๑๕,๔๘๐	๑๖,๐๘๐	๕๒๕,๒๒๐	๕๔๐,๖๐๐	๕๕๖,๖๘๐	๓๙,๐๘๐
๒๓	๒	วิศวกรโยธา	ปก./ชก.	-	-	-	-	๑	๑	๑	+๑	-	-	๓๕๕,๓๒๐	๑๒,๐๐๐	๑๒,๐๐๐	๓๕๕,๓๒๐	๓๖๗,๓๒๐	๓๗๙,๓๒๐	กำหนดเพิ่ม

ที่	จำนวน (ลำดับ ที่)	ชื่อสายงาน	ระดับ ตำแหน่ง	จำนวน ทั้งหมด	จำนวนที่มีอยู่ปัจจุบัน			อัตราตำแหน่งที่คาดว่าจะ จะต้องใช้ในชวาระระยะ ๓ ปี			อัตรากำลังคน เพิ่ม / ลด			ภาวะค่าใช้จ่ายที่เพิ่มขึ้น(๒)			ค่าใช้จ่ายรวม(๓)			หมายเหตุ	
					จำนวน (คน)	เงินเดือน ๑๒ เดือน...(๑)	เงินประจำ ตำแหน่ง	ปี ๒๕๖๗	ปี ๒๕๖๘	ปี ๒๕๖๙	ปี ๒๕๖๗	ปี ๒๕๖๘	ปี ๒๕๖๙	ปี ๒๕๖๗	ปี ๒๕๖๘	ปี ๒๕๖๙	ปี ๒๕๖๗	ปี ๒๕๖๘	ปี ๒๕๖๙		
กองช่าง																					
พนักงานส่วนตำบล																					
๒๔	๓	นายช่างโยธา	ปง./ชง.	๑	๑	๓๑๘,๙๖๐	-	๑	๑	๑	-	-	-	๑๐,๙๒๐	๑๑,๒๘๐	๑๐,๙๒๐	๓๒๙,๘๘๐	๓๔๑,๑๖๐	๓๕๒,๐๘๐	๒๖,๕๕๐	
๒๕	๔	นายช่างไฟฟ้า	ปง./ชง.	๑	๑	-	-	-	๑	๑	-	+ ๑	-	-	๒๙๗,๙๐๐	๙,๗๒๐	-	๒๙๗,๙๐๐	๓๐๗,๖๒๐	กำหนดเพิ่ม	
พนักงานจ้าง (ตามภารกิจ)																					
๒๖	๑	ผู้ช่วยนายช่างไฟฟ้า	-	๑	๑	๑๓๘,๐๐๐	-	๑	๑	๑	-	-	-	๕,๕๒๐	๕,๗๖๐	๖,๐๐๐	๑๔๓,๕๒๐	๑๔๙,๒๘๐	๑๕๕,๒๘๐	๑๑,๕๐๐	
พนักงานจ้าง (ทั่วไป)																					
๒๗	๑	คนงาน	-	๑	๑	๑๐๘,๐๐๐	-	๑	๑	๑	-	-	-	-	-	-	๑๐๘,๐๐๐	๑๐๘,๐๐๐	๑๐๘,๐๐๐	๙,๐๐๐	
กองการศึกษา ศาสนาและวัฒนธรรม																					
พนักงานส่วนตำบล																					
๒๘	๑	ผู้อำนวยการกองการศึกษา ศาสนาและวัฒนธรรม	ต้น	๑	๑	๓๙๓,๖๐๐	๔๒,๐๐๐	๑	๑	๑	-	-	-	๑๓,๖๒๐	๑๓,๖๒๐	๑๓,๖๒๐	๔๔๙,๒๒๐	๔๖๒,๘๔๐	๔๗๖,๔๖๐	ว่างเดิม	
๒๙	๒	นักวิชาการศึกษา	ปก./ชก.	๑	๑	๓๙๖,๐๐๐	-	๑	๑	๑	-	-	-	๑๓,๓๒๐	๑๓,๓๒๐	๑๓,๐๘๐	๔๐๙,๓๒๐	๔๒๒,๖๔๐	๔๓๕,๗๒๐	๓๓,๐๐๐	
๓๐	๓	เจ้าพนักงานธุรการ	ปง./ชง.	๑	๑	๒๓๙,๖๔๐	-	๑	๑	๑	-	-	-	๙,๗๒๐	๑๐,๐๘๐	๑๐,๔๔๐	๒๔๙,๓๖๐	๒๕๙,๔๔๐	๒๖๙,๘๘๐	๑๙,๙๗๐	
ศูนย์พัฒนาเด็กเล็ก																					
๓๑	๑	ผู้อำนวยการศูนย์พัฒนาเด็กเล็ก	-	๑	-	-	-	๑	๑	๑	+ ๑	-	-	-	-	-	-	-	-	-	กำหนดเพิ่ม(เงินอุดหนุน)
๓๒	๑	ผู้อำนวยการศูนย์พัฒนาเด็กเล็ก	-	๑	-	-	-	๑	๑	๑	+ ๑	-	-	-	-	-	-	-	-	-	กำหนดเพิ่ม(เงินอุดหนุน)
๓๓	๒	ครู	-	๑	๑	-	-	๑	๑	๑	-	-	-	-	-	-	-	-	-	-	เงินอุดหนุน
พนักงานจ้างตามภารกิจ																					
๓๔	๑	ผู้ดูแลเด็ก (๑) (ผู้มีทักษะ)	-	๑	๑	-	-	๑	๑	๑	-	-	-	-	-	-	-	-	-	-	-
๓๕	๒	ผู้ดูแลเด็ก (๒) (ผู้มีทักษะ)	-	๑	๑	๓๗,๖๘๐	-	๑	๑	๑	-	-	-	๑,๕๖๐	๑,๖๘๐	๑,๖๘๐	๓๙,๒๔๐	๔๐,๙๒๐	๔๒,๖๐๐	๓,๑๔๐	
๓๖	๓	ผู้ดูแลเด็ก (๓) (ผู้มีทักษะ)	-	๑	๑	๔๔,๗๖๐	-	๑	๑	๑	-	-	-	๑,๘๐๐	๑,๙๒๐	๒,๐๔๐	๔๖,๕๖๐	๔๘,๔๘๐	๕๐,๕๒๐	๓,๗๓๐	
พนักงานจ้าง (ทั่วไป)																					
๓๗	๑	คนงาน	-	๑	๑	๑๐๘,๐๐๐	-	๑	๑	๑	-	-	-	-	-	-	๑๐๘,๐๐๐	๑๐๘,๐๐๐	๑๐๘,๐๐๐	๙,๐๐๐	
๓๘	๒	คนงาน	-	๑	๑	๑๐๘,๐๐๐	-	๑	๑	๑	-	-	-	-	-	-	๑๐๘,๐๐๐	๑๐๘,๐๐๐	๑๐๘,๐๐๐	๙,๐๐๐	
กองส่งเสริมเกษตร																					
พนักงานส่วนตำบล																					
๓๙	๑	ผู้อำนวยการกองส่งเสริมการเกษตร	ต้น	๑	๑	๔๒๒,๖๔๐	๔๒,๐๐๐	๑	๑	๑	-	-	-	๑๓,๐๘๐	๑๓,๒๐๐	๑๓,๓๒๐	๔๗๗,๒๒๐	๔๙๐,๙๒๐	๕๐๔,๒๔๐	๓๕,๒๒๐	
๔๐	๒	นักวิชาการเกษตร	ปก./ชก.	๑	-	-	-	๑	๑	๑	+ ๑	-	-	๓๕๕,๓๒๐	๑๒,๐๐๐	๑๒,๐๐๐	๓๕๕,๓๒๐	๓๖๗,๓๒๐	๓๗๙,๓๒๐	กำหนดเพิ่ม	
๔๑	๓	เจ้าพนักงานการเกษตร	ปง./ชง.	๑	๑	๒๙๗,๙๐๐	-	๑	๑	๑	-	-	-	๙,๗๒๐	๙,๗๒๐	๙,๗๒๐	๓๐๗,๖๒๐	๓๑๗,๓๔๐	๓๒๗,๐๖๐	๒๔,๘๒๕	
๔๒	๔	เจ้าพนักงานสัตวบาล	ปง./ชง.	๑	-	-	-	-	๑	๑	-	+ ๑	-	-	๒๙๗,๙๐๐	๙,๗๒๐	-	๒๙๗,๙๐๐	๓๐๗,๖๒๐	กำหนดเพิ่ม	
พนักงานจ้าง (ทั่วไป)																					
๔๓	๑	คนงาน	-	๑	๑	๑๐๘,๐๐๐	-	๑	๑	๑	-	-	-	-	-	-	๑๐๘,๐๐๐	๑๐๘,๐๐๐	๑๐๘,๐๐๐	๙,๐๐๐	

ที่	จำนวน (ลำดับ ที่)	ชื่อสายงาน	ระดับ ตำแหน่ง	จำนวน ทั้งหมด	จำนวนที่มีอยู่ปัจจุบัน			อัตราตำแหน่งที่คาดว่าจะ จะต้องใช้ในชวาระระยะ ๓ ปี			อัตรากำลังคน เพิ่ม / ลด			ภาวะค่าใช้จ่ายที่เพิ่มขึ้น(๒)			ค่าใช้จ่ายรวม(๓)			หมายเหตุ	
					จำนวน (คน)	เงินเดือน ๑๒ เดือน...(๑)	เงินประจำ ตำแหน่ง	ปี ๒๕๖๗	ปี ๒๕๖๘	ปี ๒๕๖๙	ปี ๒๕๖๗	ปี ๒๕๖๘	ปี ๒๕๖๙	ปี ๒๕๖๗	ปี ๒๕๖๘	ปี ๒๕๖๙					
กองสวัสดิการสังคม																					
พนักงานส่วนตำบล																					
๔๔	๑	ผู้อำนวยการกองสวัสดิการสังคม	ต้น	๑	๑	๔๑๖,๑๖๐	๔๒,๐๐๐	๑	๑	๑	-	-	-	๒๕,๐๘๐	๑,๐๘๐	๑๓,๒๐๐	๔๘๓,๒๔๐	๔๘๔,๓๒๐	๔๙๗,๕๒๐	๓๔,๖๘๐	
๔๕	๒	นักพัฒนาชุมชน	ปก./ชก.	๑	๑	๓๑๗,๕๒๐	-	๑	๑	๑	-	-	-	๑๒,๒๔๐	๑๒,๙๖๐	๑๓,๔๔๐	๓๒๙,๗๖๐	๓๔๒,๗๒๐	๓๕๖,๑๖๐	๒๖,๕๖๐	
๔๖	๓	นักสังคมสงเคราะห์	ปก./ชก.	๑	-	-	-	๑	๑	๑	+ ๑	-	-	๓๕๕,๓๒๐	๑๒,๐๐๐	๑๒,๐๐๐	๓๕๕,๓๒๐	๓๖๗,๓๒๐	๓๗๙,๓๒๐	กำหนดเพิ่ม	
๔๗	๔	เจ้าพนักงานพัฒนาชุมชน	ปง./ชง.	๑	-	-	-	-	-	๑	-	-	+ ๑	-	-	๒๙๗,๙๐๐	-	-	๒๙๗,๙๐๐	กำหนดเพิ่ม	
หน่วยตรวจสอบภายใน																					
พนักงานส่วนตำบล																					
๔๘	๑	นักวิชาการตรวจสอบภายใน	ปก./ชก.	๑	๑	๒๙๙,๖๔๐	-	๑	๑	๑	-	-	-	๓๓,๖๐๐	๑๐,๙๒๐	๑๑,๑๖๐	๒๖๖,๐๔๐	๒๗๖,๙๖๐	๒๘๘,๑๒๐	๒๑,๑๒๐	
รวมทั้งสิ้น				(๕)	๔๗	๔๑	๑๐,๐๙๐,๗๔๐	๔๒๕,๐๔๐	๔๕	๔๗	๔๘	+ ๓	-	-	๑,๒๙๘,๙๒๘	๙๓๔,๙๙๒	๖๗๐,๓๒๐	๑๑,๘๑๔,๗๐๘	๑๒,๗๔๙,๗๐๐	๑๓,๔๒๐,๐๒๐	
ประมาณการประโยชน์ตอบแทนอื่น ๑๕% ของ (๕)																	(๖)	๑,๗๗๒,๒๐๖	๑,๙๑๒,๔๕๕	๒,๐๑๓,๐๐๓	
รวมค่าใช้จ่ายด้านบุคคลเป็นจำนวนทั้งสิ้น																	(๗)	๑๓,๕๘๖,๙๑๔	๑๔,๖๖๒,๑๕๕	๑๕,๔๓๓,๐๒๓	
คิดเป็นร้อยละ ๔๐ ของงบประมาณรายจ่ายประจำปี																	(๘)	๒๑๗,๙๕๕	๒๒๘,๖๗๒	๒๒๘,๖๗๙	

หมายเหตุ : ฐานการคำนวณงบประมาณรายจ่ายประจำปี พ.ศ. ๒๕๖๗ ใช้ข้อมูลผู้ตั้งงบประมาณรายจ่ายประจำปี พ.ศ. ๒๕๖๖ และฉบับเพิ่มเติม (ถ้ามี) ที่ประกาศใช้มาประมาณการเพิ่มขึ้นไม่เกินร้อยละ ๕ เพื่อเป็นฐานการคำนวณ สำหรับงบประมาณรายจ่ายประจำปีงบประมาณ พ.ศ. ๒๕๖๘ และ พ.ศ. ๒๕๖๙ ให้ประมาณการบวกเพิ่มขึ้นอีกไม่เกินร้อยละ ๕ เพื่อเป็นฐานการคำนวณภาวะค่าใช้จ่ายด้านการบริหารงานบุคคลตามมาตรา ๓๕ แห่งพระราชบัญญัติระเบียบบริหารงานบุคคล พ.ศ. ๒๕๔๒ จำนวนเป็นภาวะค่าใช้จ่ายด้านการบริหารงานบุคคลได้ ดังนี้

๑. งบประมาณรายจ่ายประจำปี ๒๕๖๖ เป็นเงิน ๔๖,๓๐๐,๐๐๐.๐๐ บาท (งบประมาณตั้งต้น)
๒. งบประมาณรายจ่ายประจำปี ๒๕๖๗ เป็นเงิน ๔๘,๖๑๕,๐๐๐.๐๐ บาท (ประมาณการเพิ่มขึ้นร้อยละ ๕ จากงบประมาณรายจ่ายปี ๒๕๖๖)
๓. งบประมาณรายจ่ายประจำปี ๒๕๖๘ เป็นเงิน ๕๑,๐๔๕,๗๕๐.๐๐ บาท (ประมาณการเพิ่มขึ้นร้อยละ ๕ จากงบประมาณรายจ่ายปี ๒๕๖๗)
๔. งบประมาณรายจ่ายประจำปี ๒๕๖๙ เป็นเงิน ๕๓,๕๙๘,๐๓๗.๕๐ บาท (ประมาณการเพิ่มขึ้นร้อยละ ๕ จากงบประมาณรายจ่ายปี ๒๕๖๘)

∴ ชำราชการถ่ายโอน / บุคลากรทางการศึกษา / พนักงานจ้างที่กรมฯ จัดสรรอัตรามาให้ ให้ระบุไว้ในแผนอัตรากำลัง แต่ไม่ต้องนำมาคิดรวมเป็นภาวะค่าใช้จ่ายเกี่ยวกับประโยชน์ตอบแทนอื่น ซึ่งอยู่ในลำดับที่ ๒๙-๓๕

๑๐. แผนภูมิโครงสร้างการแบ่งส่วนราชการตามแผนอัตรากำลัง ๓ ปี
โครงสร้างส่วนราชการขององค์การบริหารส่วนตำบลห้วยยาง ประเภทสามัญ

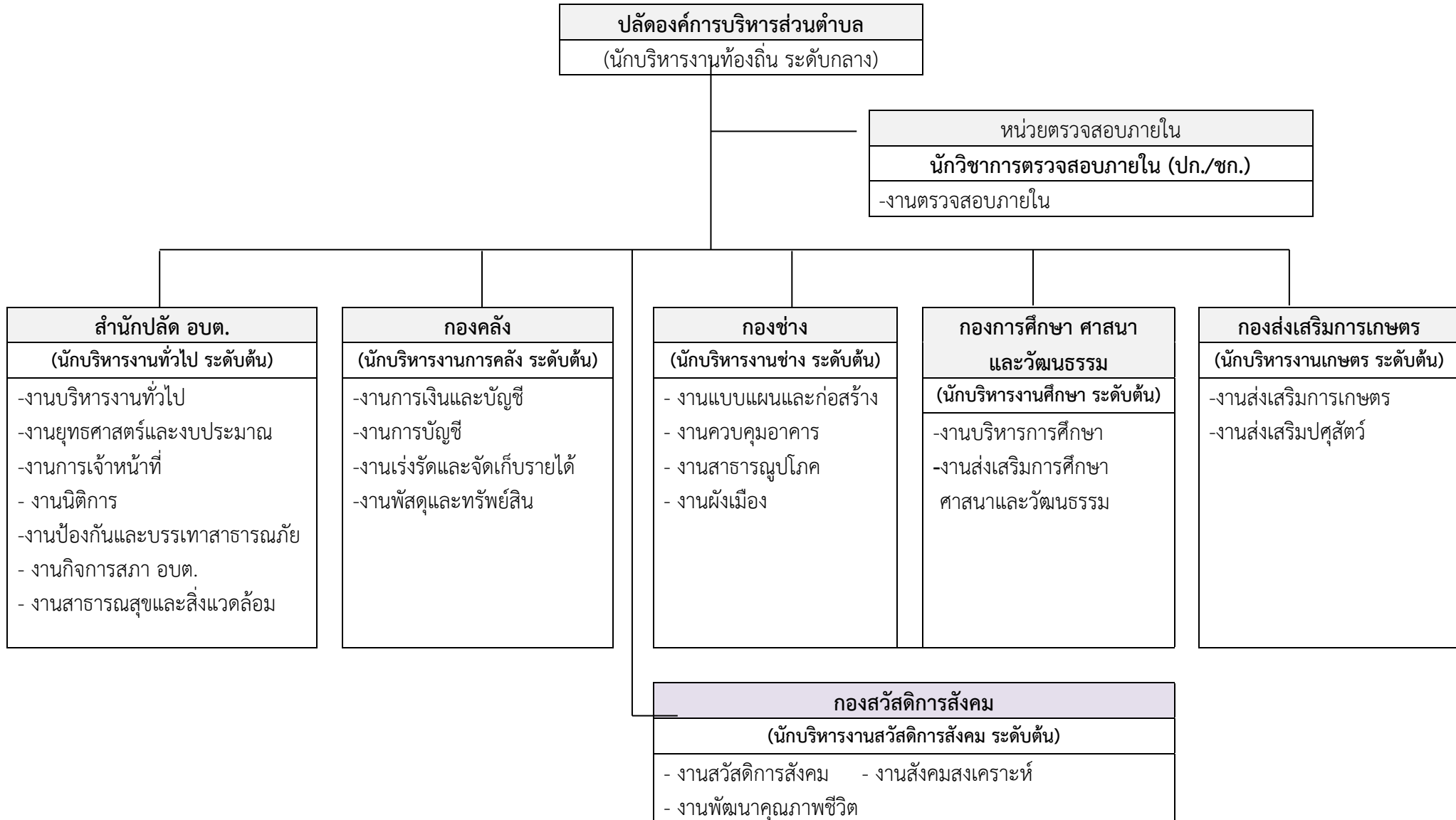

โครงสร้างสำนักงานปลัด อบต. ھی่วย่าง

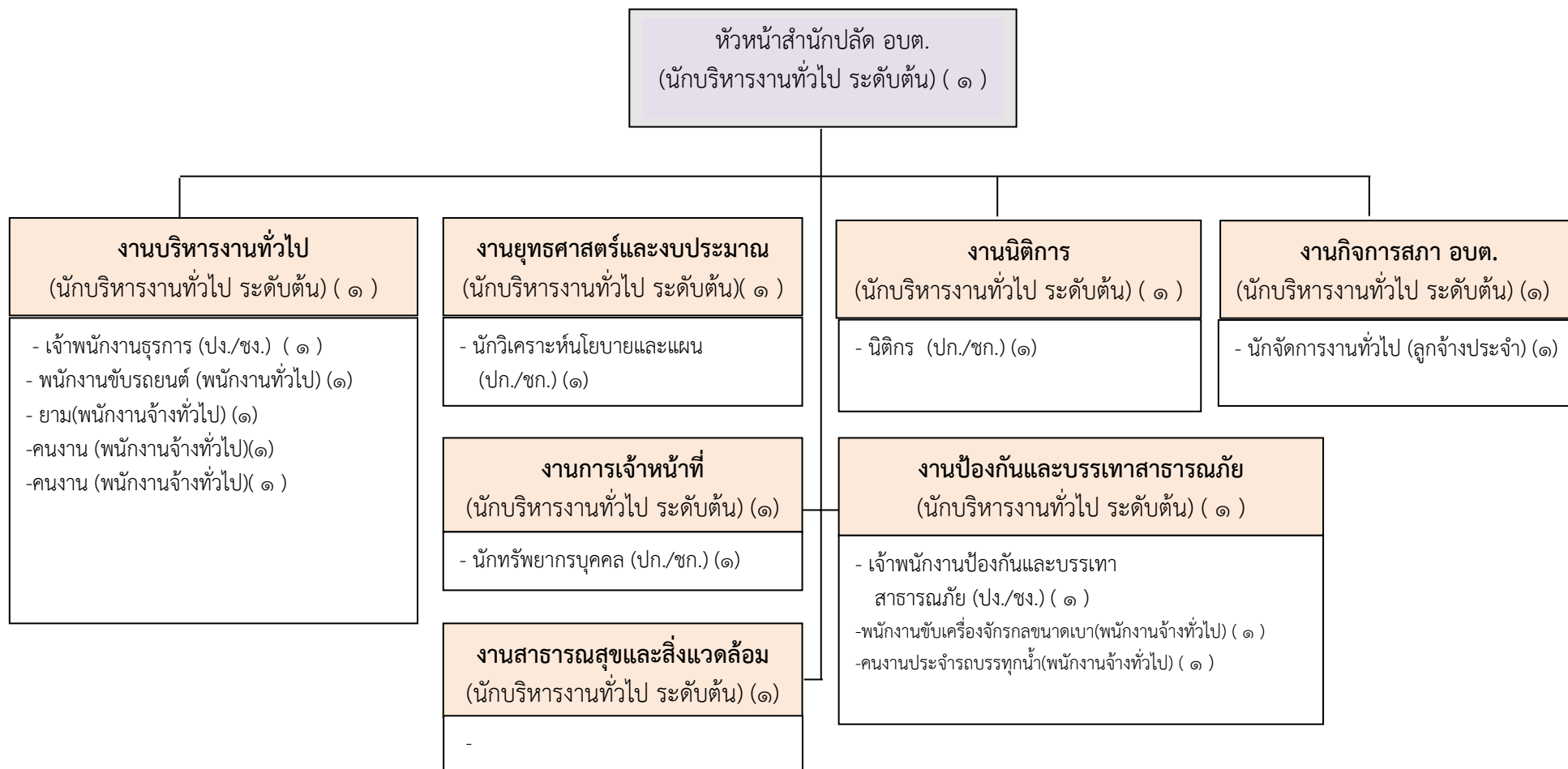

ประเภท	บริหารท้องถิ่น			อำนาจการท้องถิ่น			วิชาการ				ทั่วไป			ลูกจ้างประจำ	พนักงานจ้างภารกิจ	พนักงานจ้างทั่วไป
	สูง	กลาง	ต้น	สูง	กลาง	ต้น	เชี่ยวชาญ	ชำนาญการพิเศษ	ชำนาญการ	ปฏิบัติการ	อาวุโส	ชำนาญงาน	ปฏิบัติงาน			
จำนวน	-	-	-	-	-	๑	-	-	๓	-	-	๑	๑	๑	-	๖

โครงสร้างกองคลัง อบต.ห้วยยาง

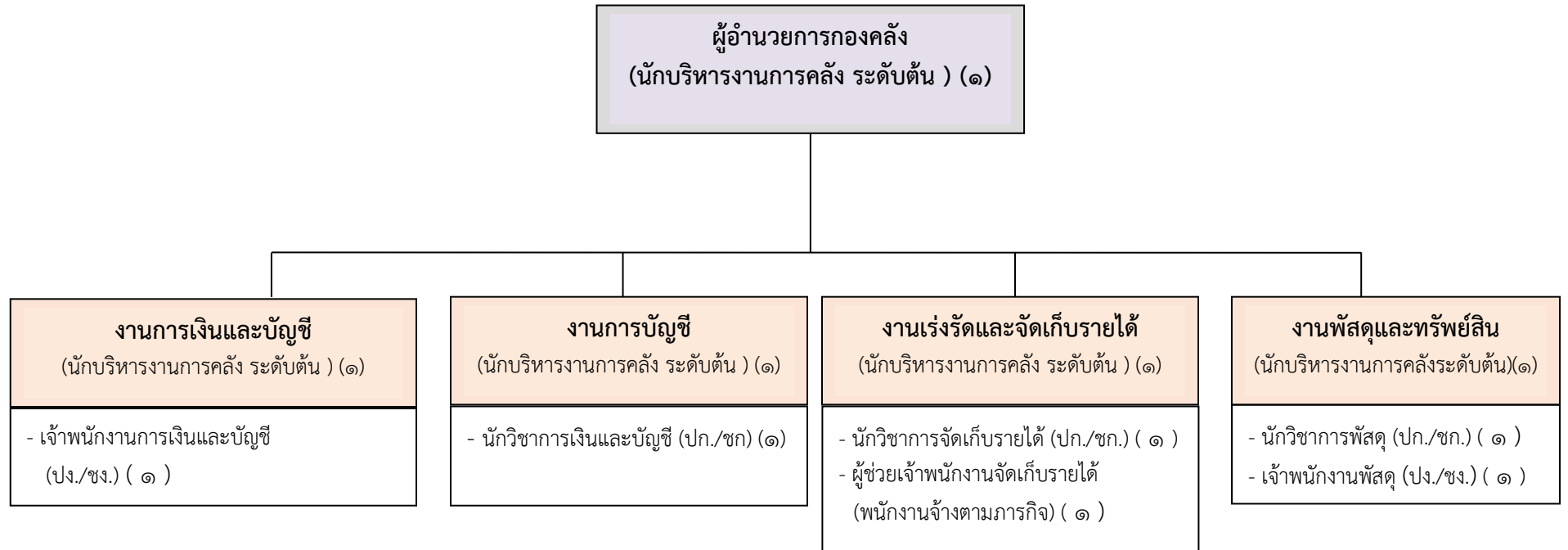

ประเภท ระดับ	บริหารท้องถิ่น			อำนาจท้องถิ่น			วิชาการ				ทั่วไป			ลูกจ้าง ประจำ	พนักงานจ้าง ภารกิจ	พนักงาน จ้างทั่วไป
	สูง	กลาง	ต้น	สูง	กลาง	ต้น	เชี่ยวชาญ	ชำนาญการ พิเศษ	ชำนาญการ	ปฏิบัติการ	อาวุโส	ชำนาญ งาน	ปฏิบัติงาน			
จำนวน	-	-	-	-	-	๑	-	-	๑	๒	-	๒	-	-	๑	-

โครงสร้างกองช่าง อบต. ห้วยยาง

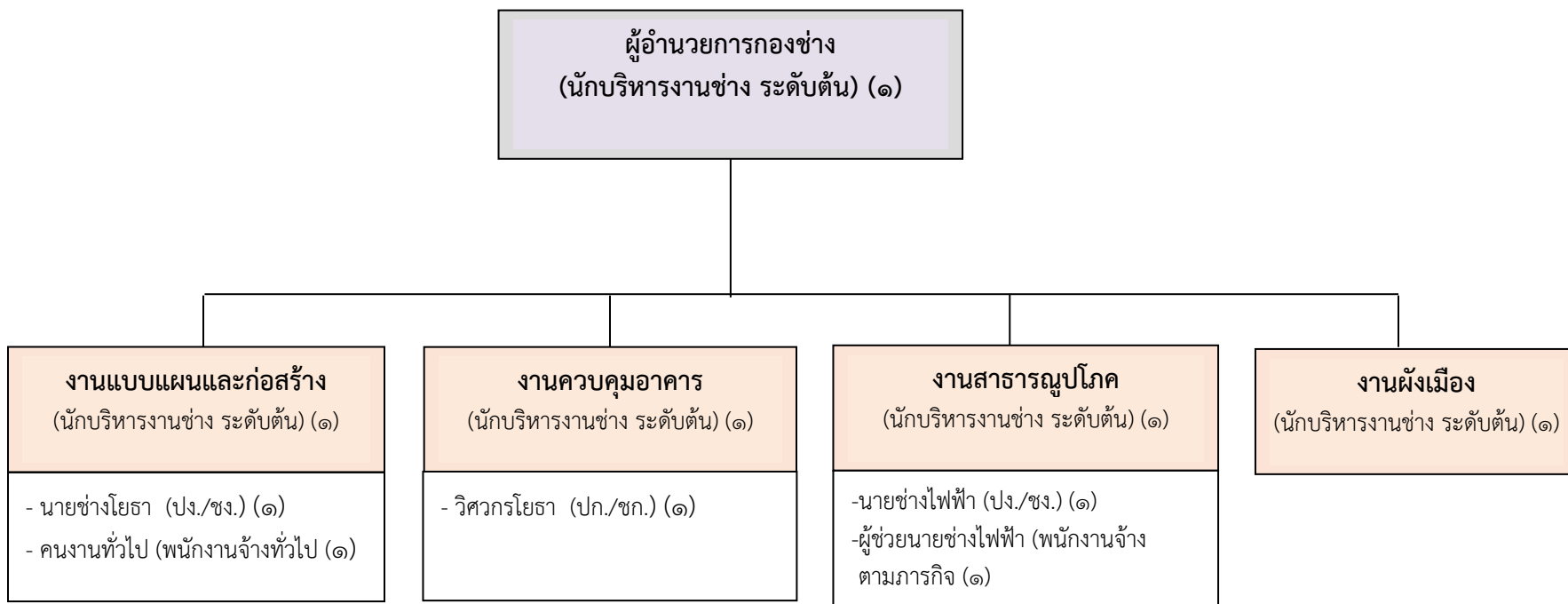

ประเภท	บริหารท้องถิ่น			อำนาจการท้องถิ่น			วิชาการ				ทั่วไป			ลูกจ้างประจำ	พนักงานจ้างภารกิจ	พนักงานจ้างทั่วไป
	ระดับ	สูง	กลาง	ต้น	สูง	กลาง	ต้น	เชี่ยวชาญ	ชำนาญการพิเศษ	ชำนาญการ	ปฏิบัติการ	อาวุโส	ชำนาญงาน			
จำนวน	-	-	-	-	-	๑	-	-	-	๑	-	๑	๑	-	๑	๑

โครงสร้างกองการศึกษา ศาสนาและวัฒนธรรม อบต.ห้วยยาง

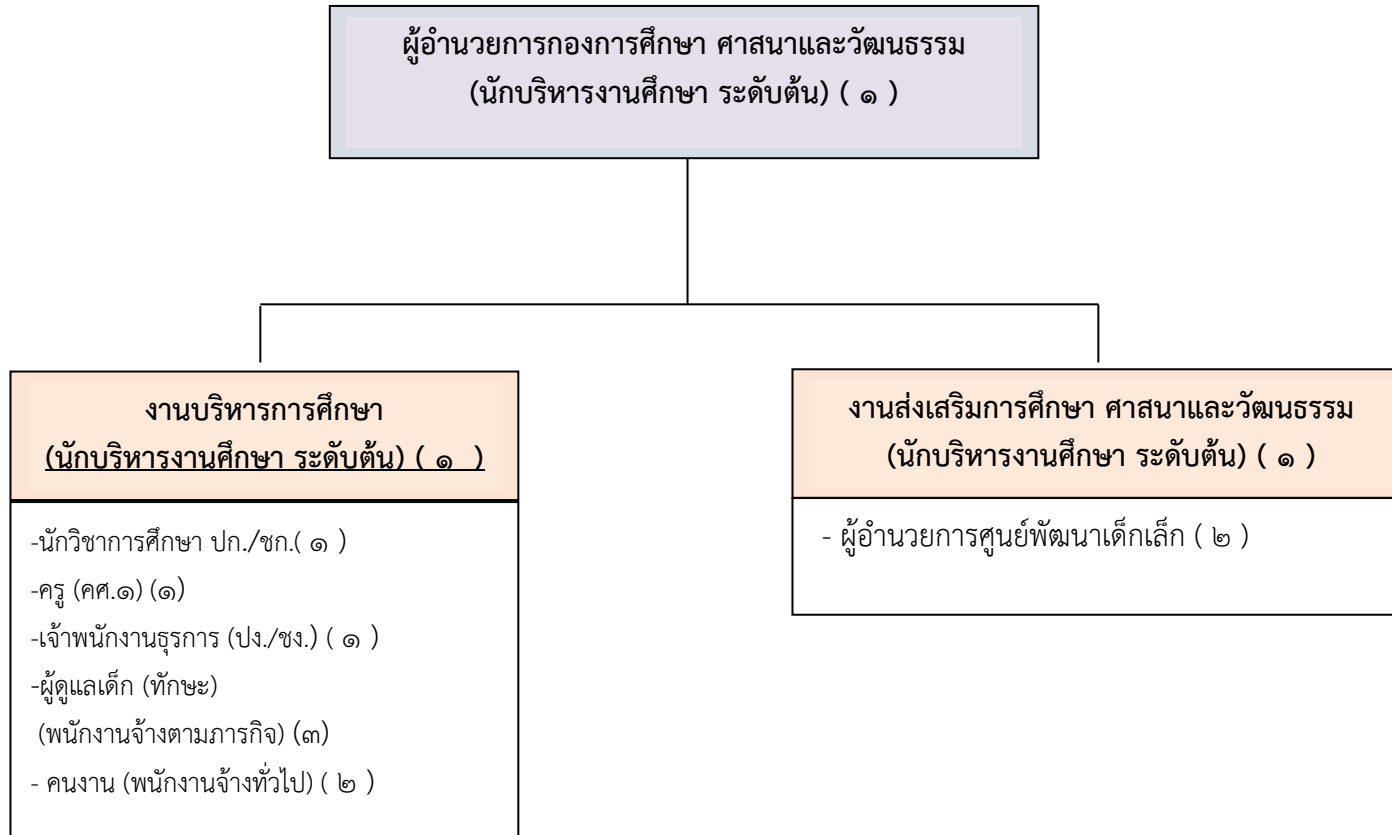

ประเภท	บริหารท้องถิ่น			อำนาจการท้องถิ่น			วิชาการ				ทั่วไป			ลูกจ้างประจำ	พนักงานจ้างภารกิจ	พนักงานจ้างทั่วไป
	สูง	กลาง	ต้น	สูง	กลาง	ต้น	เชี่ยวชาญ	ชำนาญการพิเศษ	ชำนาญการ	ปฏิบัติการ	อาวุโส	ชำนาญงาน	ปฏิบัติงาน			
จำนวน	-	-	-	-	-	๓	-	-	-	๒	-	๑	-	-	๓	๒

โครงสร้างกองส่งเสริมการเกษตร อบต.ห้วยยาง

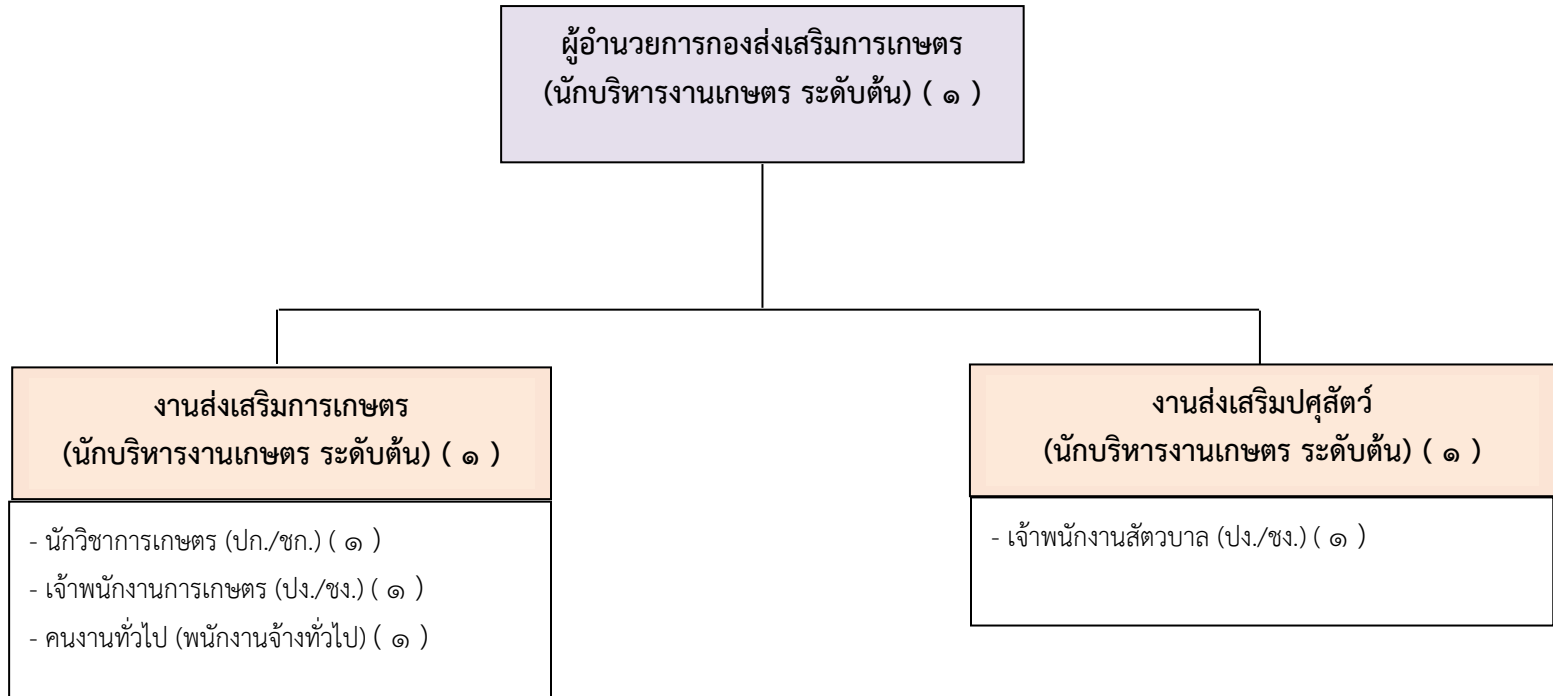

ประเภท	บริหารท้องถิ่น			อำนวยการท้องถิ่น			วิชาการ				ทั่วไป			ลูกจ้างประจำ	พนักงานจ้างภารกิจ	พนักงานจ้างทั่วไป
	ระดับ	สูง	กลาง	ต้น	สูง	กลาง	ต้น	เชี่ยวชาญ	ชำนาญการพิเศษ	ชำนาญการ	ปฏิบัติการ	อาวุโส	ชำนาญงาน			
จำนวน	-	-	-	-	-	๑	-	-	-	๑	-	-	๒	-	-	๑

โครงสร้างกองสวัสดิการสังคม อบต.ห้วยยาง

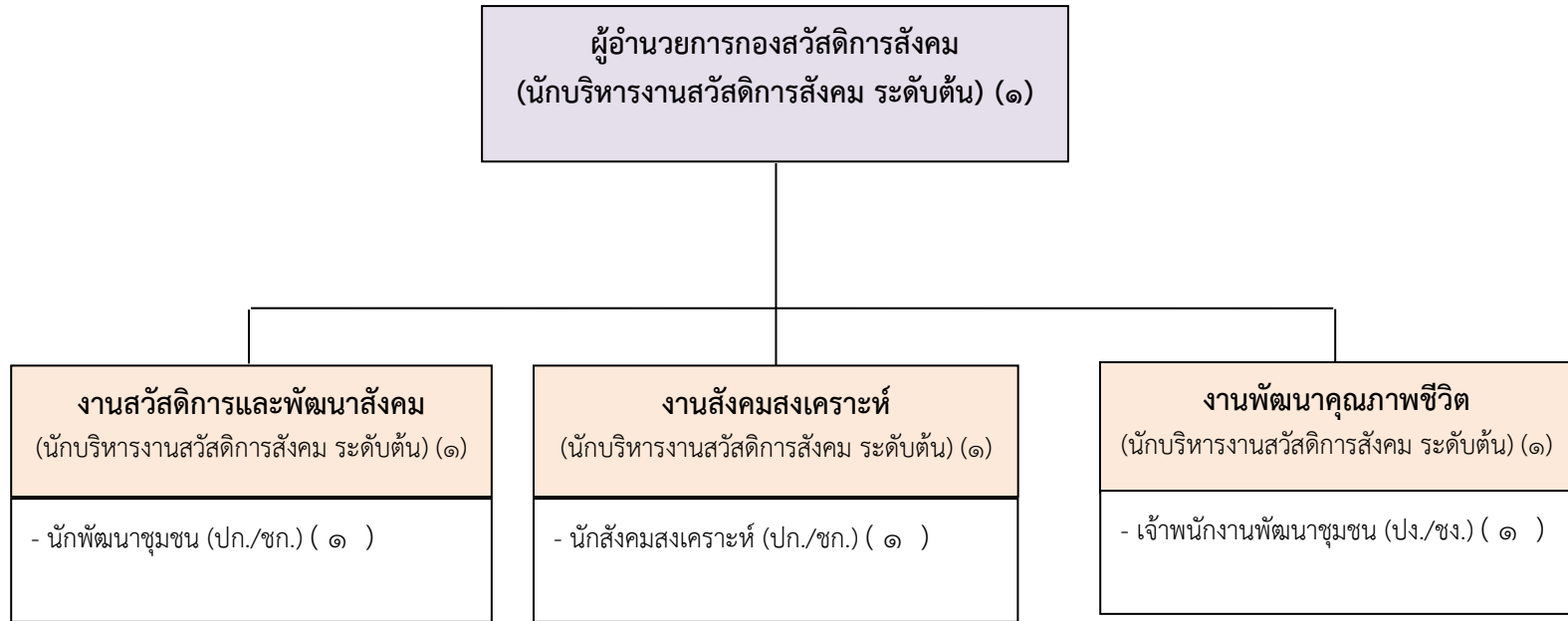

ประเภท	บริหารท้องถิ่น			อำนวยการท้องถิ่น			วิชาการ				ทั่วไป			ลูกจ้างประจำ	พนักงานจ้างภารกิจ	พนักงานจ้างทั่วไป
	ระดับ	สูง	กลาง	ต้น	สูง	กลาง	ต้น	เชี่ยวชาญ	ชำนาญการพิเศษ	ชำนาญการ	ปฏิบัติการ	อาวุโส	ชำนาญงาน			
จำนวน	-	-	-	-	-	๑	-	-	๑	๑	-	-	๑	-	-	-

โครงสร้างหน่วยตรวจสอบภายใน

หน่วยงานตรวจสอบภายใน
- นักวิชาการตรวจสอบภายใน (ปก./ชก.) (๑)

ประเภท	บริหารท้องถิ่น			อำนวยการท้องถิ่น			วิชาการ				ทั่วไป			ลูกจ้างประจำ	พนักงานจ้างภารกิจ	พนักงานจ้างทั่วไป
	สูง	กลาง	ต้น	สูง	กลาง	ต้น	เชี่ยวชาญ	ชำนาญการพิเศษ	ชำนาญการ	ปฏิบัติการ	อาวุโส	ชำนาญงาน	ปฏิบัติงาน			
จำนวน	-	-	-	-	-	-	-	-	๑	-	-	-	-	-	-	-

๑๑. บัญชีแสดงจัดคนลงสู่ตำแหน่งและการกำหนดเลขที่ตำแหน่งในส่วนราชการ
องค์การบริหารส่วนตำบลห้วยยาง อำเภอบัวใหญ่ จังหวัดนครราชสีมา

ที่	ชื่อ-สกุล	คุณวุฒิการศึกษา	กรอบอัตราเดิม			กรอบอัตราค่าจ้างใหม่			เงินเดือน	เงินประจำตำแหน่ง		หมายเหตุ
			เลขที่ตำแหน่ง	ตำแหน่ง	ระดับ	เลขที่ตำแหน่ง	ตำแหน่ง	ระดับ		เงินประจำตำแหน่ง	เงินค่าตอบแทน /เงินเพิ่มอื่นๆ	
บริหารองค์การบริหารส่วนตำบล												
๑	นายอภิภัทร ปุราชะโก	นิติศาสตรมหาบัณฑิต (นิติศาสตร์)	๒๐-๓-๐๐-๑๑๐๑-๐๐๑	ปลัดองค์การบริหารส่วนตำบล (นักบริหารงานท้องถิ่น)	กลาง	๒๐-๓-๐๐-๑๑๐๑-๐๐๑	ปลัดองค์การบริหารส่วนตำบล (นักบริหารงานท้องถิ่น)	กลาง	๖๑๘,๒๔๐ (๕๑,๕๒๐X๑๒)	๘๔,๐๐๐ (๗,๐๐๐ X ๑๒)	๘๔,๐๐๐ (๗,๐๐๐ X ๑๒)	๗๘๖,๒๔๐
สำนักปลัดองค์การบริหารส่วนตำบล												
พนักงานส่วนตำบล												
๒	นายประสงค์ เลื่อมใส	รัฐประศาสนศาสตรมหาบัณฑิต	๒๐-๓-๐๑-๒๑๐๑-๐๐๑	หัวหน้าสำนักปลัด (นักบริหารงานทั่วไป)	ต้น	๒๐-๓-๐๑-๒๑๐๑-๐๐๑	หัวหน้าสำนักปลัด (นักบริหารงานทั่วไป)	ต้น	๔๒๙,๒๔๐ (๓๕,๗๗๐X๑๒)	๔๒,๐๐๐ (๓,๕๐๐ X ๑๒)	-	๔๗๑,๒๔๐
๓	นางสุภาภรณ์ ทุดป้อ	รัฐประศาสนศาสตรมหาบัณฑิต	๒๐-๓-๐๑-๓๑๐๒-๐๐๑	นักทรัพยากรบุคคล	ชก.	๒๐-๓-๐๑-๓๑๐๒-๐๐๑	นักทรัพยากรบุคคล	ปก./ชก.	๔๓๕,๗๒๐ (๓๖,๓๑๐X๑๒)	-	-	๔๓๕,๗๒๐
๔	นางสาวธัญญา อัจจุฬา	รัฐศาสตรมหาบัณฑิต	๒๐-๓-๐๑-๓๑๐๓-๐๐๑	นักวิเคราะห์นโยบาย- และแผน	ชก.	๒๐-๓-๐๑-๓๑๐๓-๐๐๑	นักวิเคราะห์นโยบาย- และแผน	ปก./ชก.	๓๘๘,๔๐๐ (๓๒,๔๕๐ X ๑๒)	-	-	๓๘๘,๔๐๐
๕	นางสาวชลธิชา แหมไธสง	นิติศาสตรบัณฑิต (นิติศาสตร์)	๒๐-๓-๐๑-๓๑๐๕-๐๐๑	นิติกร	ชก.	๒๐-๓-๐๑-๓๑๐๕-๐๐๑	นิติกร	ปก./ชก.	๓๖๒,๖๔๐ (๓๐,๒๒๐X๑๒)	-	-	๓๖๒,๖๔๐
๖	นางสาวพัชรมณต์ คอกสี	บัญชีบัณฑิต	๒๐-๓-๐๑-๔๑๐๑-๐๐๑	เจ้าพนักงานธุรการ	ชง.	๒๐-๓-๐๑-๔๑๐๑-๐๐๑	เจ้าพนักงานธุรการ	ปง./ชง.	๑๙๘,๘๔๐ (๑๖,๕๗๐X๑๒)	-	-	๑๙๘,๘๔๐
๗	จำสปีโหมานนท์ กงชัยยา	ปวส.อุตสาหกรรม (เครื่องกล)	๒๐-๓-๐๑-๔๘๐๕-๐๐๑	เจ้าพนักงานป้องกันและ บรรเทาสาธารณภัย	ปง.	๒๐-๓-๐๑-๔๘๐๕-๐๐๑	เจ้าพนักงานป้องกันและ บรรเทาสาธารณภัย	ปง./ชง.	๓๕๗,๗๒๐ (๒๙,๘๑๐ X ๑๒)	-	๕,๐๔๐ (๔๒๐ X ๑๒)	๓๖๒,๗๖๐
ลูกจ้างประจำ												
๘	นางสมสมร วงษ์จันลา	ครุศาสตรบัณฑิต (สังคมศึกษา)	-	นักจัดการงานทั่วไป (ลูกจ้างประจำ)	-	-	นักจัดการงานทั่วไป (ลูกจ้างประจำ)	-	๓๐๓,๐๐๐ (๒๕,๒๕๐X๑๒)	-	-	๓๐๓,๐๐๐
พนักงานจ้าง (ทั่วไป)												
๙	นายทองพูล สีทองแก้ว	ป.๔	-	ยาม	-	-	ยาม	-	๑๐๘,๐๐๐ (๙,๐๐๐X๑๒)	-	-	๑๐๘,๐๐๐
๑๐	นางสาวทองจันทร์ ดินอก	ม.๖	-	คนงานทั่วไป	-	-	คนงาน	-	๑๐๘,๐๐๐ (๙,๐๐๐X๑๒)	-	-	๑๐๘,๐๐๐
๑๑	นายยุทธนา อุทัยมา	วิทยาศาสตร์บัณฑิต (ประมง)	-	พนักงานขับรถยนต์	-	-	พนักงานขับรถยนต์	-	๑๐๘,๐๐๐ (๙,๐๐๐X๑๒)	-	-	๑๐๘,๐๐๐
๑๒	นางสาวสายจันทร์ ศรีนอก	ปวส.การบัญชี	-	คนงานทั่วไป	-	-	คนงาน	-	๑๐๘,๐๐๐ (๙,๐๐๐X๑๒)	-	-	๑๐๘,๐๐๐

ที่	ชื่อ-สกุล	คุณวุฒิการศึกษา	กรอบอัตราเดิม			กรอบอัตราค่าจ้างใหม่			เงินเดือน	เงินประจำตำแหน่ง		หมายเหตุ
			เลขที่ตำแหน่ง	ตำแหน่ง	ระดับ	เลขที่ตำแหน่ง	ตำแหน่ง	ระดับ		เงินประจำตำแหน่ง	เงินค่าตอบแทน /เงินเพิ่มอื่นๆ	
๑๓	นายณรงค์ ศรีกุล	ม. ๖	-	พนักงานขับเครื่องจักรกลขนาดเบา	-	-	พนักงานขับเครื่องจักรกลขนาดเบา	-	๑๐๘,๐๐๐ (๙,๐๐๐x๑๒)	-	-	๑๐๘,๐๐๐
๑๔	นายปริญญา พรหมชา	ม. ๓	-	คนงานประจำรถบรรทุกน้ำ	-	-	คนงานประจำรถบรรทุกน้ำ	-	๑๐๘,๐๐๐ (๙,๐๐๐x๑๒)	-	-	๑๐๘,๐๐๐

กองคลัง

พนักงานส่วนตำบล

๑๕	นางกัลยา เรืองรังษี	บริหารธุรกิจบัณฑิต (การเงินการธนาคาร)	๒๐-๓-๐๔-๒๑๐๒-๐๐๑	ผู้อำนวยการกองคลัง (นักบริหารงานการคลัง)	ต้น	๒๐-๓-๐๔-๒๑๐๒-๐๐๑	ผู้อำนวยการกองคลัง (นักบริหารงานการคลัง)	ต้น	๔๙๐,๘๐๐ (๔๐,๙๐๐x๑๒)	๔๒,๐๐๐ (๓,๕๐๐ x ๑๒)	-	๕๓๒,๘๐๐
๑๖	นางสาวรัชชภา ด้วงจอนอก	บัญชีบัณฑิต (การบัญชี)	๒๐-๓-๐๔-๓๒๐๑-๐๐๑	นักวิชาการเงินและบัญชี	ปก.	๒๐-๓-๐๔-๓๒๐๑-๐๐๑	นักวิชาการเงินและบัญชี	ปก./ชก.	๑๘๕,๐๔๐ (๑๕,๒๒๐x๑๒)	-	-	๑๘๕,๐๔๐
๑๗	นางปยุตยาพร พรหมมาวัน	ศึกษาศาสตร์บัณฑิต เศรษฐศาสตร์-สหกรณ์	๒๐-๓-๐๔-๓๒๐๓-๐๐๑	นักวิชาการจัดเก็บรายได้	ชก.	๒๐-๓-๐๔-๓๒๐๓-๐๐๑	นักวิชาการจัดเก็บรายได้	ปก./ชก.	๔๑๖,๑๖๐ (๓๔๖๘๐ x ๑๒)	-	-	๔๑๖,๑๖๐
๑๘	นางสาววิไลพร เต็บโต	บริหารธุรกิจบัณฑิต (การตลาด)	๒๐-๓-๐๔-๓๒๐๔-๐๐๑	นักวิชาการพัสดุ	ปก.	๒๐-๓-๐๔-๓๒๐๔-๐๐๑	นักวิชาการพัสดุ	ปก./ชก.	๒๓๗,๖๐๐ (๑๙,๘๐๐x๑๒)	-	-	๒๓๗,๖๐๐
๑๙	นางสาวชนิภา พลยางนอก	ปวส. (การบัญชี)	๒๐-๓-๐๔-๔๒๐๑-๐๐๑	เจ้าพนักงานการเงินและบัญชี	ชง.	๒๐-๓-๐๔-๔๒๐๑-๐๐๑	เจ้าพนักงานการเงินและ บัญชี	ปง./ชง.	๓๔๑,๑๖๐ (๒๘,๔๓๐x๑๒)	-	-	๓๔๑,๑๖๐
๒๐	นางวิณา แสนกันดา	ปวส. (การบัญชี)	๒๐-๓-๐๔-๔๒๐๓-๐๐๑	เจ้าพนักงานพัสดุ	ชง.	๒๐-๓-๐๔-๔๒๐๓-๐๐๑	เจ้าพนักงานพัสดุ	ปง./ชง.	๒๙๖,๗๖๐ (๒๔,๗๓๐x๑๒)	-	-	๒๙๖,๗๖๐

พนักงานจ้าง (ตามภารกิจ)

๒๑	นางสาวนิตยา ยศมีดี	ปวส. (การบัญชี)	-	ผช.เจ้าพนักงานจัดเก็บรายได้	-	-	ผช.เจ้าพนักงานจัดเก็บรายได้	-	๑๕๖,๙๖๐ (๑๓,๐๘๐x๑๒)	-	-	๑๕๖,๙๖๐
----	--------------------	--------------------	---	-----------------------------	---	---	-----------------------------	---	------------------------	---	---	---------

กองช่าง

พนักงานส่วนตำบล

๒๒	นายนพดล บัวขจร	การวางแผนภาคและเมือง มหาบัณฑิต	๒๐-๓-๐๕-๒๑๐๓-๐๐๑	ผู้อำนวยการกองช่าง (นักบริหารงานช่าง)	ต้น	๒๐-๓-๐๕-๒๑๐๓-๐๐๑	ผู้อำนวยการกองช่าง (นักบริหารงานช่าง)	ต้น	๔๖๘,๙๖๐ (๓๖,๓๑๐x๑๒)	๔๒,๐๐๐ (๓,๕๐๐x๑๒)	-	๕๑๐,๙๖๐
๒๓	-ว่าง-	-	-	-	ปก./ชก.	๒๐-๓-๐๕-๓๗๐๑-๐๐๑	วิศวกรโยธา	ปก./ชก.	-	-	-	กำหนดเพิ่ม
๒๔	นายภูวดิฑ โรจน์ชัยภูมิ	ปวส. (ช่างก่อสร้าง)	๒๐-๓-๐๕-๔๗๐๑-๐๐๑	นายช่างโยธา	ชง.	๒๐-๓-๐๕-๔๗๐๑-๐๐๑	นายช่างโยธา	ปง./ชง.	๓๑๘,๙๖๐ (๒๑,๖๒๐x๑๒)	-	-	๓๑๘,๙๖๐
๒๕	-ว่าง-	-	-	-	ปง./ชง.	๒๐-๓-๐๕-๔๗๐๖-๐๐๑	นายช่างไฟฟ้า	ปง./ชง.	-	-	-	กำหนดเพิ่ม

ที่	ชื่อ-สกุล	คุณวุฒิการศึกษา	กรอบอัตราเดิม			กรอบอัตราค่าจ้างใหม่			เงินเดือน	เงินประจำตำแหน่ง		หมายเหตุ
			เลขที่ตำแหน่ง	ตำแหน่ง	ระดับ	เลขที่ตำแหน่ง	ตำแหน่ง	ระดับ		เงินประจำตำแหน่ง	เงินค่าตอบแทน /เงินเพิ่มอื่นๆ	
พนักงานจ้าง (ตามภารกิจ)												
๒๖	นายณัฐวัฒน์ ดีสกุลวงษ์	ปวส. (ไฟฟ้า)	-	ผู้ช่วยนายช่างไฟฟ้า	-	-	ผู้ช่วยนายช่างไฟฟ้า	-	๑๓๘,๐๐๐ (๑๑,๕๐๐x๑๒)	-	-	๑๓๘,๐๐๐
พนักงานจ้าง (ทั่วไป)												
๒๗	นางสาวอรุณญา แสงวันดี	ปริญญาตรี (การจัดการ)	-	คนงานทั่วไป	-	-	คนงาน	-	๑๐๘,๐๐๐ (๙,๐๐๐x๑๒)	-	-	๑๐๘,๐๐๐
กองการศึกษา ศาสนาและวัฒนธรรม												
พนักงานส่วนตำบล												
๒๘	- ว่าง -		๒๐-๓-๐๘-๒๑๐๗-๐๐๑	ผู้อำนวยการกองการศึกษา ศาสนา และวัฒนธรรม (นักบริหารงานศึกษา)	ต้น	๒๐-๓-๐๘-๒๑๐๗-๐๐๑	ผู้อำนวยการกองการศึกษา ศาสนา และวัฒนธรรม (นักบริหารงานศึกษา)	ต้น	๔๓๕,๖๐๐ (๓๖,๓๐๐x ๑๒)	๔๒,๐๐๐ (๓,๕๐๐ x ๑๒)	-	ว่าง
๒๙	นางสาวสุนทร ดีสวน	รัฐศาสตรมหาบัณฑิต	๒๐-๓-๐๘-๓๘๐๓-๐๐๑	นักวิชาการศึกษา	ปก.	๒๐-๓-๐๘-๓๘๐๓-๐๐๑	นักวิชาการศึกษา	ปก./ชก.	๓๙๖,๐๐๐ (๓๓,๐๐๐x๑๒)	-	-	๓๙๖,๐๐๐
๓๐	นางสาวปาริชาติ จันปัญญา	ปวส. (คอมพิวเตอร์ธุรกิจ)	๒๐-๓-๐๘-๔๑๐๑-๐๐๓	เจ้าพนักงานธุรการ	ชง.	๒๐-๓-๐๘-๔๑๐๑-๐๐๓	เจ้าพนักงานธุรการ	ปง./ชง.	๒๓๙,๖๔๐ (๑๙,๙๗๐x๑๒)	-	-	๒๓๙,๖๔๐
ศูนย์พัฒนาเด็กเล็ก												
๓๑	- ว่าง -	-	-	-	-	-	ผู้อำนวยการศูนย์ พัฒนาเด็กเล็กบ้านขามเตี้ย	-	-	-	-	เงินอุดหนุน
๓๒	- ว่าง -	-	-	-	-	-	ผู้อำนวยการศูนย์ พัฒนาเด็กเล็กบ้านดงบัง	-	-	-	-	เงินอุดหนุน
๓๓	นายชินกร วรรณเดช	ครุศาสตรบัณฑิต (การศึกษาปฐมวัย)	๒๐๓๐๘๖๖๐๐๓๘๙	ครู	--	๒๐๓๐๘๖๖๐๐๓๘๙	ครู	-	๒๙๔,๙๖๐ (๒๔,๕๘๐x๑๒)	-	-	เงินอุดหนุน
พนักงานจ้างตามภารกิจ												
๓๔	นางสาวทิพากร ลมสูงเนิน	ศิลปศาสตรบัณฑิต วิทยาศาสตร์บัณฑิต	-	ผู้ดูแลเด็ก(ทักษะ)	-	-	ผู้ดูแลเด็ก(ทักษะ)	-	-	-	-	เงินอุดหนุน
๓๕	นางสาวลินดา บำรุงภูมิ	คบ. (ปฐมวัย)	-	ผู้ดูแลเด็ก(ทักษะ)	-	-	ผู้ดูแลเด็ก(ทักษะ)	-	-	-	-	เงินอุดหนุน
๓๖	นางสาววิจิตรา วงษ์ศรี	ปวส. (การบัญชี)	-	ผู้ดูแลเด็ก(ทักษะ)	-	-	ผู้ดูแลเด็ก(ทักษะ)	-	-	-	-	เงินอุดหนุน

ที่	ชื่อ-สกุล	คุณวุฒิการศึกษา	กรอบอัตราเดิม			กรอบอัตราค่าจ้างใหม่			เงินเดือน	เงินประจำตำแหน่ง		หมายเหตุ
			เลขที่ตำแหน่ง	ตำแหน่ง	ระดับ	เลขที่ตำแหน่ง	ตำแหน่ง	ระดับ		เงินประจำตำแหน่ง	เงินค่าตอบแทน /เงินเพิ่มอื่นๆ	
พนักงานจ้าง (ทั่วไป)												
๓๗	นางสาวลัดดา แสงอรุณ	รัฐประศาสนศาสตรบัณฑิต	-	คนงานทั่วไป	-	-	คนงาน	-	๑๐๘,๐๐๐ (๙,๐๐๐x๑๒)	-	-	๑๐๘,๐๐๐
๓๘	นางสาววันวิสา ชัยภูธร	ปวส. (การบัญชี)	-	คนงานทั่วไป	-	-	คนงาน	-	๑๐๘,๐๐๐ (๙,๐๐๐x๑๒)	-	-	๑๐๘,๐๐๐
กองส่งเสริมเกษตร												
พนักงานส่วนตำบล												
๓๙	นางอุทุมพร ชาญชานี	วิทยาศาสตรบัณฑิต (เกษตรศาสตร์)	๒๐-๓-๑๔-๒๑๐๙-๐๐๑	ผู้อำนวยการกองส่งเสริม การเกษตร (นักบริหารงานเกษตร)	ต้น	๒๐-๓-๑๔-๒๑๐๙-๐๐๑	ผู้อำนวยการกองส่งเสริม การเกษตร (นักบริหารงานเกษตร)	ต้น	๔๒๒,๖๔๐ (๓๕,๒๒๐x๑๒)	๔๒,๐๐๐ (๓,๕๐๐x๑๒)	-	๔๖๔,๖๔๐
๔๐	-ว่าง-		-	-	ปก./ชก.	๒๐-๓-๑๔-๓๔๐๑-๐๐๑	นักวิชาการเกษตร	ปก./ชก.	-	-	-	กำหนดเพิ่ม
๔๑	-ว่าง-		๒๐-๓-๑๔-๒๑๐๙-๐๐๑	เจ้าพนักงานการเกษตร	ปง./ชง.	๒๐-๓-๑๔-๒๑๐๙-๐๐๑	เจ้าพนักงานการเกษตร	ปง./ชง.	๒๙๗,๙๐๐ (๒๔,๘๑๕x๑๒)	-	-	ว่างเดิม
๔๒	-ว่าง-		-	-	ปง./ชง.	๒๐-๓-๑๔-๔๔๐๓-๐๐๑	เจ้าพนักงานสัตวบาล	ปง./ชง.	-	-	-	กำหนดเพิ่ม
พนักงานจ้างทั่วไป												
๔๓	นายอุทัย จันทร์ภิรมย์	ม.๖	-	คนงานทั่วไป	-	-	คนงาน	-	๑๐๘,๐๐๐ (๙,๐๐๐x๑๒)	-	-	๑๐๘,๐๐๐
กองสวัสดิการสังคม												
พนักงานส่วนตำบล												
๔๔	นายโกวิท ละครพล	รัฐประศาสนศาสตร มหาบัณฑิต	๒๐-๓-๑๑-๒๑๐๕-๐๐๑	ผู้อำนวยการกองสวัสดิการสังคม (นักบริหารงานสวัสดิการสังคม)	ต้น	๒๐-๓-๑๑-๒๑๐๕-๐๐๑	ผู้อำนวยการกองสวัสดิการสังคม (นักบริหารงานสวัสดิการสังคม)	ต้น	๔๑๖,๑๖๐ (๓๔,๖๘๐x๑๒)	๔๒,๐๐๐ (๓,๕๐๐x๑๒)	-	๔๕๘,๑๖๐
๔๕	น.ส.สุภาพร นามบรรลือ	รัฐประศาสนศาสตร บัณฑิต	๒๐-๓-๑๑-๓๘๐๑-๐๐๑	นักพัฒนาชุมชน	ปก.	๒๐-๓-๑๑-๓๘๐๑-๐๐๑	นักพัฒนาชุมชน	ปก./ชก.	๓๑๗,๕๒๐ (๒๖,๔๖๐x๑๒)	-	-	๓๑๗,๕๒๐
๔๖	-ว่าง-		-	-	ปก./ชก.	๒๐-๓-๑๔-๓๘๐๒-๐๐๑	นักสังคมสงเคราะห์	ปก./ชก.	-	-	-	กำหนดเพิ่ม
๔๗	-ว่าง-		-	-	ปง./ชง.	๒๐-๓-๑๑-๔๘๐๑-๐๐๑	เจ้าพนักงานพัฒนาชุมชน	ปง./ชง.	-	-	-	กำหนดเพิ่ม
หน่วยตรวจสอบภายใน												
๔๘	นางสุภาวดี พิศนอก	บริหารธุรกิจมหาบัณฑิต	๒๐-๓-๑๒-๓๒๐๕-๐๐๑	นักวิชาการตรวจสอบภายใน	ชก.	๒๐-๓-๑๒-๓๒๐๕-๐๐๑	นักวิชาการตรวจสอบภายใน	ปก./ชก.	๒๙๙,๖๔๐ (๒๔,๙๗๐x๑๒)	-	-	๒๙๙,๖๔๐

หมายเหตุ เงินเดือน หมายถึง เงินเดือน เงินประจำตำแหน่ง เงินค่าตอบแทนที่จ่ายนอกเหนือจากเงินเดือนและเงินเพิ่มอื่นๆ ที่จ่ายควบกับเงินเดือนที่จ่ายจริงตามระดับตำแหน่งและ
ขั้นเงินเดือนของอัตรากำลังที่มีอยู่ปัจจุบัน ประกอบด้วย

๑. เงินเดือน (ข้าราชการ/พนักงานส่วนท้องถิ่น)
๒. เงินประจำตำแหน่งของผู้บริหาร (ข้าราชการ/พนักงานส่วนท้องถิ่น)
๓. เงินค่าตอบแทนที่จ่ายนอกเหนือจากเงินเดือน
๔. เงินเพิ่มอื่นๆ ที่จ่ายควบกับเงินเดือน เช่น
 - เงินเพิ่มค่าวิชา (พ.ค.ว.)
 - เงินเพิ่มพิเศษสำหรับการสู้รบ (พ.ส.ร.)
 - เงินเพิ่มพิเศษค่าภาษามลายู (พ.ภ.ม.)
 - เงินประจำตำแหน่งนิติกร (พ.ต.ก.)
 - เงินวิทยฐานะ
 - เงินเพิ่มสำหรับตำแหน่งที่มีเหตุพิเศษของครูการศึกษาพิเศษ (พ.ค.ศ.)

ฯลฯ

๑๒. แนวทางการพัฒนาพนักงานส่วนตำบล

องค์การบริหารส่วนตำบลห้วยยาง ได้กำหนดแนวทางการพัฒนาพนักงานส่วนตำบล พนักงานครู บุคลากรทางการศึกษา ลูกจ้างและพนักงานจ้าง นอกจากจะพัฒนาด้านความรู้ทั่วไปในการปฏิบัติงาน ด้านความรู้และทักษะเฉพาะของงานในแต่ละตำแหน่ง ด้านการบริหาร ด้านคุณสมบัติส่วนตัว ด้านคุณธรรมและ จริยธรรมแล้ว องค์การปกครองส่วนตำบลห้วยยางยังตระหนักถึงการพัฒนาตามนโยบายของรัฐบาล จังหวัด ประกอบด้วย เช่น การพัฒนาทักษะด้านดิจิทัลของพนักงานส่วนตำบล ข้าราชการครูหรือพนักงานครู บุคลากร ทางการศึกษา ลูกจ้างและพนักงานจ้าง เพื่อปรับเปลี่ยนเป็นรัฐบาลดิจิทัล ตามมติคณะรัฐมนตรีในการประชุม เมื่อวันที่ ๒๖ กันยายน ๒๕๖๐ และแผนรัฐบาลดิจิทัลของประเทศไทย พ.ศ. ๒๕๖๖ - ๒๕๗๒ ดังนั้น องค์การ บริหารส่วนตำบลห้วยยาง จึงจำเป็นต้องพัฒนาระบบราชการส่วนท้องถิ่นไปสู่การขับเคลื่อนรัฐบาลดิจิทัล เช่นกัน โดยกำหนดแนวทางการพัฒนาบุคลากรเพื่อส่งเสริมการทำงาน โดยยึดหลักธรรมาภิบาล เพื่อประโยชน์ สุขของประชาชนเป็นหลัก กล่าวคือ

๑. เป็นองค์กรที่เปิดกว้างและเชื่อมโยงกัน ต้องมีความเปิดเผยโปร่งใส ในการทำงาน โดยบุคคลภายนอกสามารถเข้าถึงข้อมูลข่าวสารของทางราชการหรือมีการแบ่งปันข้อมูลซึ่งกัน และกัน และสามารถเข้ามาตรวจสอบการทำงานได้ตลอดจนเปิดกว้างให้กลไกหรือภาคส่วนอื่น ๆ เช่น ภาคเอกชน ภาคประชาสังคม ได้เข้ามามีส่วนร่วมและโอนถ่ายภารกิจที่ภาครัฐไม่ควรดำเนินการเองออกไปให้แก่ภาคส่วนอื่น ๆ เป็นผู้รับผิดชอบ ดำเนินการแทน โดยการจัดระเบียบความสัมพันธ์ในเชิงโครงสร้างให้สอดคล้องกับการทำงานในแนวระนาบ ในลักษณะของเครือข่ายมากกว่าตามสายการบังคับบัญชาในแนวดิ่ง ขณะเดียวกันก็ยังคงเชื่อมโยงการทำงาน ภายในภาครัฐด้วยกันเองให้มีเอกภาพและสอดรับประสานกัน ไม่ว่าจะเป็นราชการบริหารส่วนกลาง ส่วนภูมิภาค และส่วนท้องถิ่นด้วยตนเอง

๒. ยึดประชาชนเป็นศูนย์กลาง ต้องทำงานในเชิงรุกและมองไปข้างหน้า โดยตั้งคำถามกับตนเอง เสมอว่า ประชาชนจะได้อะไร มุ่งเน้นแก้ไข ปัญหาความต้องการและตอบสนองความต้องการของประชาชน โดยไม่ต้องรอให้ประชาชนเข้ามาติดต่อขอรับบริการหรือร้องขอความช่วยเหลือจากองค์กรปกครองส่วนท้องถิ่น รวมทั้งใช้ประโยชน์จากข้อมูลของทางราชการและระบบดิจิทัลสมัยใหม่ในการจัดบริการสาธารณะที่ตรงกับ ความต้องการของประชาชน พร้อมทั้งอำนวยความสะดวกโดยมีการเชื่อมโยงกันเองของทุกส่วนราชการ เพื่อให้บริการต่าง ๆ สามารถเสร็จสิ้นในจุดเดียว ประชาชนสามารถเรียกใช้บริการขององค์กรปกครอง ส่วนท้องถิ่น ได้ตลอดเวลาตามความต้องการของตนและผ่านการติดต่อได้หลายช่องทางผสมผสานกัน ไม่ว่าจะ มาติดต่อด้วยตนเอง อินเทอร์เน็ต เว็บไซต์ โซเชียลมีเดีย หรือแอปพลิเคชันทางโทรศัพท์มือถือ เป็นต้น

๓. องค์กรที่มีขีดสมรรถนะสูงและทันสมัย ต้องทำงาน อย่างเตรียมการณไวล่วงหน้า มีการวิเคราะห์ความเสี่ยง สร้างนวัตกรรมหรือความคิดริเริ่มและประยุกต์องค์ความรู้ ในแบบสหสาขาวิชา เข้ามาใช้ในการตอบโต้กับโลกแห่งการเปลี่ยนแปลงอย่างฉับพลัน เพื่อสร้างคุณค่ามีความยืดหยุ่น และความสามารถในการตอบสนองกับสถานการณ์ต่าง ๆ ได้อย่างทันเวลาตลอดจนเป็นองค์กรที่มีขีด สมรรถนะสูง และปรับตัวเข้าสู่สภาพความเป็นสำนักงานสมัยใหม่ รวมทั้งทำให้บุคลากรมีความผูกพันต่อ การปฏิบัติราชการ และปฏิบัติหน้าที่ได้อย่างเหมาะสมกับบทบาทของตน

๔. การกำหนดแนวทางการพัฒนาทักษะด้านดิจิทัล

ให้ถือปฏิบัติตามหนังสือสำนักงาน ก.พ. ที่ นร ๑๐๑๓.๔/๔๒ ลงวันที่ ๕ พฤษภาคม ๒๕๖๓ เรื่อง เครื่องมือสำรวจทักษะด้านดิจิทัลของข้าราชการและบุคลากรภาครัฐด้วยตนเอง (Digital Government Skill Self-Assessment) โดยให้องค์กรปกครองส่วนท้องถิ่นใช้เป็นแนวทางการพัฒนาทักษะด้านดิจิทัลของข้าราชการและบุคลากรภาครัฐเพื่อปรับเปลี่ยนเป็นรัฐบาลดิจิทัล ตามมติคณะรัฐมนตรีในการประชุมเมื่อวันที่ ๒๖ กันยายน ๒๕๖๐

ทั้งนี้ วิธีการพัฒนาอาจใช้วิธีการใด วิธีการหนึ่งหรือหลายวิธีก็ได้ เช่น การปฐมนิเทศ การฝึกอบรม การศึกษาดูงาน การประชุมเชิงปฏิบัติการ เป็นต้น โดยแนวทางการพัฒนาบุคลากรให้อธิบายในภาพรวม ในส่วนรายละเอียดให้กำหนดไว้ในแผนพัฒนาบุคลากรองค์กรปกครองส่วนท้องถิ่น ๓ ปี

๑๓. ประกาศคุณธรรม จริยธรรมของพนักงานส่วนท้องถิ่นและลูกจ้างตามจรรยาบรรณในวิชาชีพ

พนักงานส่วนตำบล ลูกจ้างประจำ และพนักงานจ้างขององค์การบริหารส่วนตำบลห้วยยาง มีหน้าที่ดำเนินการให้เป็นไปตามกฎหมายเพื่อรักษาประโยชน์ส่วนรวมและประเทศชาติ อำนวยความสะดวก และให้บริการแก่ประชาชนตามหลักธรรมาภิบาล โดยจะต้องยึดมั่นในค่านิยมหลักของมาตรฐานจริยธรรม ดังนี้

๑. การยึดมั่นในคุณธรรมและจริยธรรม
๒. การมีจิตสำนึกที่ดี ซื่อสัตย์ สุจริต และรับผิดชอบ
๓. การยึดถือประโยชน์ของประเทศชาติเหนือกว่าประโยชน์ส่วนตน และไม่มีผลประโยชน์ทับซ้อน
๔. การยืนหยัดทำในสิ่งที่ถูกต้อง เป็นธรรม และถูกกฎหมาย
๕. การให้บริการแก่ประชาชนด้วยความรวดเร็ว มีอัธยาศัย และไม่เลือกปฏิบัติ
๖. การให้ข้อมูลข่าวสารแก่ประชาชนอย่างครบถ้วน ถูกต้อง และไม่บิดเบือนข้อเท็จจริง
๗. การมุ่งผลสัมฤทธิ์ของงาน รักษามาตรฐาน มีคุณภาพโปร่งใส และตรวจสอบได้
๘. การยึดมั่นในระบอบประชาธิปไตยอันมีพระมหากษัตริย์ทรงเป็นประมุข
๙. การยึดมั่นในหลักจรรยาวิชาชีพขององค์กร

ทั้งนี้ การฝ่าฝืนหรือไม่ปฏิบัติตามมาตรฐานทางจริยธรรม ให้ถือว่าเป็นการกระทำผิดทางวินัย

ฯลฯ

จรรยาบรรณในวิชาชีพ

“จรรยาบรรณ” หมายถึง ประมวลความประพฤติผู้ประกอบอาชีพการงานแต่ละอย่างตามกำหนดขึ้น เพื่อรักษาและส่งเสริมเกียรติคุณชื่อเสียง และฐานะของสมาชิก ซึ่งอาจเขียนเป็นลายลักษณ์อักษรหรือไม่ก็ได้ ดังนั้นจรรยาบรรณ จึงถือว่าเป็นมาตรฐานที่ดีและเหมาะสม สำหรับพนักงานส่วนตำบล ซึ่งถือว่าเป็นข้าราชการประเภทหนึ่ง ดังนั้น ควรจะถือปฏิบัติตามจรรยาบรรณของข้าราชการ ซึ่งได้กำหนดไว้ ดังนี้

๑. จรรยาบรรณต่อตนเอง

๑.๑ พนักงานส่วนตำบล พึงเป็นผู้มีศีลธรรมอันดี และประพฤติตนให้เหมาะสมกับการเป็นพนักงาน ส่วนตำบล เช่น อย่างน้อยต้องถือศีล ๕

๑.๒ พนักงานส่วนตำบล พึงใช้วิชาชีพในการปฏิบัติหน้าที่ราชการด้วยความซื่อสัตย์ และไม่แสวงหาประโยชน์โดยมิชอบ เช่น ไม่เรียกเปอร์เซ็นต์จากโครงการต่างๆ

๑.๓ พนักงานส่วนตำบล พึงมีทัศนคติที่ดีและพัฒนาตนเองให้มีคุณธรรม จริยธรรม รวมทั้งเพิ่มพูน ความรู้ ความสามารถ และทักษะ ในการทำงาน เพื่อให้การปฏิบัติหน้าที่ราชการมีประสิทธิภาพ ประสิทธิผลยิ่งขึ้น ต้องหมั่นศึกษาหาความรู้ โดยเข้ารับการศึกษาอบรมต่าง ๆ ตามที่ทางราชการจัดให้

๒. จรรยาบรรณต่อหน่วยงาน

๒.๑ พนักงานส่วนตำบล พึงปฏิบัติหน้าที่ราชการด้วยความสุจริตเสมอภาค และปราศจาก อคติ เช่นให้การบริการแก่ประชาชนผู้บริการอย่างเสมอภาค

๒.๒ พนักงานส่วนตำบล พึงปฏิบัติหน้าที่ราชการอย่างเต็มกำลังความสามารถ รอบคอบรวดเร็ว ขยันหมั่นเพียร ถูกต้องสมเหตุผล โดยคำนึงถึงคุณประโยชน์ของทางราชการไม่ใช่เห็นแก่ประธาน กรรมการบริหารองค์การบริหารส่วนตำบล หรือคณะกรรมการองค์การบริหารส่วนตำบล

๒.๓ พนักงานส่วนตำบล พึงประพฤติตนเป็นผู้ตรงต่อเวลาและใช้เวลาราชการให้เป็นประโยชน์ ต่อทางราชการอย่างเต็มที่ เช่น ต้องมาปฏิบัติงานตรงเวลา และอุทิศเวลาให้แก่ทางราชการองค์การบริหารส่วนตำบลอย่างเต็มที่

๒.๔ พนักงานส่วนตำบล ดูแลรักษาและใช้ทรัพย์สินของทางราชการอย่างประหยัดและคุ้มค่าโดยระมัดระวังมิให้เสียหาย หรือสิ้นเปลืองเยี่ยงวิญญูชนจะพึงปฏิบัติต่อทรัพย์สินของตนเอง เช่น ใช้ทรัพย์สินของทางราชการอย่างประหยัดและดูแลรักษาให้เกิดประโยชน์สูงสุด

๓. จรรยาบรรณผู้บังคับบัญชา ผู้ที่อยู่ใต้บังคับบัญชา และผู้ร่วมงาน

๓.๑ พนักงานส่วนตำบล พึงมีความรับผิดชอบในการปฏิบัติงานการให้ความร่วมมือช่วยเหลือกลุ่มงานของตน ทั้งในด้านการให้ความคิดเห็น การช่วยทำงานและการแก้ปัญหาาร่วมกัน รวมทั้งการเสนอแนะในสิ่งที่เห็นว่าจะมีประโยชน์ต่อการพัฒนางานในความรับผิดชอบด้วย

๓.๒ พนักงานส่วนตำบล ซึ่งเป็นผู้บังคับบัญชาพึงดูแลเอาใจใส่ผู้ที่อยู่ใต้บังคับบัญชา ทั้งในด้านการปฏิบัติงาน ขวัญกำลังใจ สวัสดิการ และยอมรับฟังความคิดเห็นของผู้ที่อยู่ใต้บังคับบัญชา ตลอดจนจนปกครองผู้ที่อยู่ใต้บังคับบัญชาด้วยหลักการและเหตุผลที่ต้องทำตามทำนอง

๓.๓ พนักงานส่วนตำบล พึงช่วยเหลือเกื้อกูลกันในทางที่ชอบ รวมทั้งส่งเสริมสนับสนุนให้เกิดความสามัคคี ร่วมแรงร่วมใจในบรรดาผู้ร่วมงานในการปฏิบัติหน้าที่เพื่อประโยชน์ ส่วนรวม

๓.๔ พนักงานส่วนตำบล พึงปฏิบัติต่อผู้ร่วมงานตลอดจนผู้เกี่ยวข้องด้วยความสุภาพ มีน้ำใจ มีมนุษยสัมพันธ์อันดี

๓.๕ พนักงานส่วนตำบล พึงละเว้นจากการนำผลงานของผู้อื่นมาเป็นของตน

๔. จรรยาบรรณต่อประชาชนและสังคม

๔.๑ พนักงานส่วนตำบล พึงให้บริการประชาชนอย่างเต็มกำลังความสามารถ ด้วยความเป็นธรรม เอื้อเฟื้อน้ำใจ และใช้กิริยาวาจาที่สุภาพอ่อนโยน เมื่อเห็นว่าเรื่องใดไม่สามารถปฏิบัติได้ หรือไม่อยู่ในอำนาจหน้าที่ของตนจะต้องปฏิบัติ ควรชี้แจงเหตุผลหรือแนะนำให้ติดต่อยังหน่วยงาน หรือบุคคลซึ่งตนทราบว่ามีอำนาจหน้าที่เกี่ยวกับเรื่องนั้นๆ ต่อไป

๔.๒ พนักงานส่วนตำบล พึงประพฤติตนให้เป็นที่เชื่อถือของบุคคลทั่วไป

๔.๓ พนักงานส่วนตำบล พึงละเว้นการรับทรัพย์สินหรือประโยชน์อื่นใด ซึ่งมีมูลค่าเกินปกติเกินวิสัยที่วิญญูชนจะให้อันโดยเสน่หาจากผู้มาติดต่อราชการ หรือผู้ซึ่งอาจได้รับประโยชน์จากการปฏิบัติหน้าที่ราชการนั้น หากได้รับไว้แล้วและทราบภายหลังว่า ทรัพย์สินหรือประโยชน์อื่นใดที่รับไว้มีมูลค่าเกินปกติวิสัย ก็ให้รายงานผู้บังคับบัญชาทราบโดยเร็ว เพื่อดำเนินการตามสมควรแก่กรณี

ภาคผนวก



ประกาศองค์การบริหารส่วนตำบลห้วยยาง
เรื่อง ประกาศใช้แผนอัตรากำลัง ๓ ปี ขององค์การบริหารส่วนตำบลห้วยยาง
ประจำปีงบประมาณ พ.ศ. ๒๕๖๗ - ๒๕๖๙

ด้วยองค์การบริหารส่วนตำบลห้วยยาง ได้จัดทำแผนอัตรากำลัง ๓ ปี ขององค์การบริหารส่วนตำบลห้วยยาง ประจำปีงบประมาณ พ.ศ. ๒๕๖๗ - ๒๕๖๙ เพื่อเป็นกรอบในการกำหนดตำแหน่งพนักงานส่วนตำบล พนักงานครู ลูกจ้างประจำ และพนักงานจ้าง ให้สอดคล้องเหมาะสมกับปริมาณงานและภารกิจขององค์การบริหารส่วนตำบลห้วยยาง

อาศัยอำนาจตามประกาศคณะกรรมการพนักงานส่วนตำบลจังหวัดนครราชสีมา (ก.อบต.จ.นม.) เรื่อง หลักเกณฑ์และเงื่อนไขเกี่ยวกับการบริหารงานบุคคลขององค์การบริหารส่วนตำบล ลงวันที่ ๒๔ ตุลาคม ๒๕๕๕ และที่แก้ไขเพิ่มเติม ประกอบกับมติคณะกรรมการพนักงานส่วนตำบลจังหวัดนครราชสีมา (ก.อบต.จ.นม.) ในการประชุมครั้งที่ ๙/๒๕๖๖ เมื่อวันที่ ๒๖ กันยายน ๒๕๖๖ จึงประกาศใช้แผนอัตรากำลัง ๓ ปี ขององค์การบริหารส่วนตำบลห้วยยาง ประจำปีงบประมาณ พ.ศ. ๒๕๖๗- ๒๕๖๙ เพื่อใช้เป็นกรอบการกำหนดตำแหน่งและการใช้ตำแหน่งขององค์การบริหารส่วนตำบลห้วยยางเป็นระยะเวลาสามปี ทั้งนี้ ตั้งแต่วันที่ ๑ ตุลาคม ๒๕๖๖ เป็นต้นไป

จึงประกาศมาเพื่อทราบโดยทั่วกัน

ประกาศ ณ วันที่ ๒๙ กันยายน พ.ศ. ๒๕๖๖

(นายประสาสน์ เกษนอก)

นายกองค์การบริหารส่วนตำบลห้วยยาง